



# MontereauleGuide

Toutes les informations pratiques de la vie monterelaise



2022  
2023



Les crises sanitaires, économiques, politiques et sociales se succèdent malheureusement depuis plus de deux ans, impactant notamment le pouvoir d'achat des familles. La Municipalité respecte ses engagements et particulièrement la non augmentation des taux communaux des impôts, et reste fidèle à sa conviction absolue que l'efficacité des dispositifs municipaux doit s'inscrire dans une réponse aux problématiques des Montereais tout en s'assurant « qu'un euro dépensé est un euro utile ».

Elle poursuit son action de modernisation des politiques publiques. A titre d'exemple, pour la première année, ce guide municipal est diffusé prioritairement de façon dématérialisée et imprimé seulement à 3.000 exemplaires disponibles à la demande contre 20.000 les années passées. Cette mesure à la fois écologique et économique garantit la transmission des informations à tous les citoyens et protège tant la planète que les comptes publics.

En multipliant les dispositifs vertueux tels que la consultation citoyenne (pour le choix du nom du Majestic par exemple), le développement des tablettes numériques et écrans interactifs dans les écoles, le Campus connecté « Digitale Académie », le nouveau « portail famille », l'application « Montereau + »,..., la Municipalité inscrit durablement Montereau comme une ville moderne et à l'écoute de ses habitants grâce à l'accompagnement efficace dispensé par un « conseiller numérique » auprès de celles et ceux qui ne seraient pas encore à l'aise avec l'environnement connecté. Montereau a d'ailleurs obtenu le label de « ville internet @@@ ».

Le contenu du guide municipal est toujours aussi riche. Vous y retrouverez à travers cette nouvelle édition toutes les informations sur la mairie, les commerces et les associations notamment, pour faciliter votre quotidien, celui de vos proches et pour qu'ensemble nous continuions à faire battre le cœur harmonieux de Montereau.

Fiers de Montereau !

**James Chéron**

Maire de Montereau

Vice-président du Conseil Régional d'Île-de-France







# le majestueux scène de montereau

## Montereau le Guide

### Le guide de la Ville de Montereau-fault-Yonne

Hôtel de Ville - 54 rue Jean Jaurès - 77875 Montereau cedex - Tél. 01 64 70 44 00

[www.ville-montereau77.fr](http://www.ville-montereau77.fr)

**Responsable de publication :** Haris Mebarki, conseiller délégué à la communication, aux relations avec les habitants et à l'accueil des nouveaux arrivants

**Rédacteur en chef :** Bertrand Leclair, Directeur de la Communication

**Rédaction :** Fanny Dos Santos, Jérôme Lefier, Sarah Laurent, Bertrand Leclair, Erwan Feuilletin

**Crédits photos :** Mark Pillai (Casta en couv.), Maxence Marchand (gare en couv. & 50), atelier Novembre (galerie en couv.), Y.Orhan&F. Begu (Aldebert en couv. & p125), Jordan Fregona (collégiale en couv., Statue p136), Fabian Voizard (P2 J. Chéron), Dominique Bruneau (p2 et 3), Christine Barba (p4 Pink run), Francine Merle Ung Bao (p4 feu), Yaëlle Jean (p15), le simotom (p44 & 45), Joël Laiter (p116), Renaud Corlouer (Reg p 125), Patrick Swirc (Sanson p125), Edouard Elias (Casta p125), Théo Giacometti (La Horde p125), Laurent Humbert (Clerc p125), Gael Della Valle (Cirque p125), Pascal Chantier (Baer p 125), Laura Gilli (Youssoupha p125), Stéphanie Foucher (vue p136).

**Mise en pages :** service Communication - **Réalisation :** service Communication

**Imprimé à 3 000 exemplaires** par Imprimerie E. Vincent, 37000 Tours - **Dépôt légal :** septembre 2022



## MONTEREAU EN BREF





## **Montereau, terre d'éducation, de culture, d'avenir et de talents !**

Avec l'ouverture du « Majestic » en juin 2022 et sa capacité d'accueil de 700 à 1 300 places selon le type de spectacle proposé, Montereau s'affirme comme la ville culturelle à la porte de Paris. Regroupant pour l'exploitation des communes partenaires des Régions Bourgogne Franche-Comte et Centre Val de Loire - démontrant ainsi son rayonnement -, l'architecture moderne de cet équipement s'inscrit dans la volonté de la Municipalité de dynamiser le cœur de ville. Le Majestic expose aussi les œuvres remarquables des collections patrimoniales de faïence et accueille désormais le dispositif « Micro Folie » porté avec La Villette. Avec un conservatoire de musique, de danse et art dramatique, deux médiathèques, des dispositifs municipaux tels que « les Cult'Urbaines », « les dimanches au kiosque », « les Zic'o 'kiosque », les « apéro-concert », les activités proposées par le riche tissu associatif, un patrimoine historique forgeant l'identité Monterelaise, chacun peut s'épanouir à Montereau selon ses goûts, ses désirs, ses aspirations et s'élever tout au long de sa vie, du plus jeune âge au bel âge.

Bien vivre à Montereau, c'est aussi dessiner ensemble grâce aux divers dispositifs de participation citoyenne (conseil municipal des enfants, conseil des jeunes, conseil de quartier, assemblées de quartiers, Agora, ambassadeurs de la réussite, Club des entrepreneurs) une trajectoire d'avenir pour notre ville et pour nos jeunes.

L'éducation pour toutes et tous demeure la priorité de la Municipalité qui multiplie les initiatives souvent innovantes : « Clubs Langages », « Club coup de pouce clé », maison de la réussite éducative, « classes à thèmes », interventions pédagogiques musicales et sportives, Digitale Académie, formations facilitant l'accès à l'emploi, ... construction et réhabilitation pluriannuelle des écoles, création d'une cantine scolaire parmi tant d'autres actions, ont d'ailleurs convaincu l'Etat de reconnaître Montereau comme « Cité éducative » en 2022. Montereau est aussi une ville soucieuse du bien être de ses aînés, lesquels ont pleinement adopté avec les associations partenaires leur nouveau lieu situé au Château des Amendes, dans un parc magnifiquement fleuri et arboré.

Fruit d'un travail de coopération entre les partenaires institutionnels, associatifs, économiques et les citoyens, la Municipalité continue de « transformer la ville sur la ville », limitant ainsi l'étalement urbain grâce aux dispositifs « cœur de ville » et « ANRU2 » (ce dernier ayant été signé le 28 juin dernier), programme ambitieux de requalification urbaine de Surville prévoyant la construction de nombreux équipements sportifs (dont l'ARENA) pour accompagner nos associations sportives, un village associatif, le carrefour de la réussite qui mobilisera notamment le club des entrepreneurs locaux, un incubateur pour faire grandir nos jeunes pépites, et l'embellissement de nos sites scolaires. Les bailleurs sociaux et principalement Confluence Habitat entament en parallèle des actions de démolition d'anciens logements vieillissants tels que la symbolique barre Beaumarchais pour reconstruire, dans la continuité des divers programmes déjà bâtis, des logements modernes, neufs et répondant à la demande nombreuse de nos concitoyens.

Jouissant d'une situation idéale par sa gare la situant à 1 heure de Paris, ses accès autoroutiers, la confluence de la Seine et de l'Yonne, Montereau bénéficie d'un tissu industriel et économique particulièrement dynamique favorisant l'épanouissement personnel et professionnel de chacun, auquel se conjuguent de nombreux sites de détente comme le parc des Noues, le parc de la Gramine et plus récemment, le Cap de Seine pour profiter de moments conviviaux entre amis et en famille.

Montereau est une ville attractive et accueillante ! Preuve en est, l'évolution démographique significative connue ces dernières années. A l'appui d'une offre complète de politiques publiques à destination de ses habitants, la Municipalité veille grâce à l'engagement permanent de ses agents dont l'implication s'est largement démontrée durant les crises sanitaires successives, à maintenir une ville propre, fleurie et labellisée « 3 fleurs » au concours des « Villes et Villages fleuris », sécurisée avec notamment le plan pluriannuel de développement des caméras de vidéo protection, soucieuse de la préservation de son environnement, de sa biodiversité, de ses 80 hectares d'écrin de verdure, de la vitalité de ses commerçants et du pouvoir d'achat des Monterelais par une offre tarifaire inégalable dans nombre de services municipaux.

Montereau propose les atouts d'une ville à la campagne. Chacun peut y trouver une voie pour s'élever, un lieu pour enrichir son âme, un moment pour contempler seul ou collectivement.

Montereau est une ville qui éveille et stimule chacun des talents qui est en nous. Enthousiastes devant le chemin parcouru et conscients des enjeux qui sont devant, nous sommes résolument Fiers de Montereau, Porte de Paris !

1	Infos Mairie
2	Démarches administratives
3	Cadre de vie
4	Sécurité et Prévention
5	Orientation, Emploi et Solidarité
6	Petite Enfance, Enfance & Éducation
7	Vie culturelle
8	Sports
9	Vie associative
10	Annuaire Ville Pratique





# Informations Mairie

Contacts	8
Élus	9
Partenaires de la Mairie	11
Conseil municipal	12
Conseil municipal des enfants	13
Location de salles	14
Infos municipales	15
Démocratie participative	18



Hôtel de Ville



Maison des Services Publics

## HÔTEL DE VILLE

54, rue Jean Jaurès - 77875 Montereau Cedex  
Tél. 01 64 70 44 00  
[www.montereau77.fr](http://www.montereau77.fr)



### HORAIRES D'ACCUEIL

**Du lundi au jeudi** : de 8h30 à 12h15 et de 13h45 à 18h  
(nocturne le mardi jusqu'à 20h sauf pendant les vacances scolaires)  
**Vendredi** : de 8h30 à 12h15 et de 13h45 à 17h  
**Samedi** : de 9h à 12h

## MAISON DES SERVICES PUBLICS (MSP)

### Mairie annexe

3, rue André Thomas - 77130 Montereau-fault-Yonne  
Tél. 01 60 57 21 00

### HORAIRES D'ACCUEIL

**Le lundi et mardi** : de 8h30 à 12h15 et de 13h45 à 18h  
**Le mercredi et jeudi** : de 8h45 à 12h15 et de 13h45 à 18h  
**Vendredi** : de 9h à 12h15 et de 13h45 à 17h  
**Samedi** : de 9h à 12h



## CONTACTER LES ÉLUS



### PAR COURRIER

Toute correspondance doit être adressée à l' élu à l' adresse suivante :  
Hôtel de Ville - 54, rue Jean Jaurès - 77875 Montereau Cedex



### PAR TÉLÉPHONE

Pour prendre rendez-vous avec vos élus, composez le 01 64 70 44 45

## LE MAIRE



**1) James Chéron,**  
maire de Montereau-fault-Yonne  
vice-président de  
la Région Île-de-France  
[s.cheron@ville-montereau77.fr](mailto:s.cheron@ville-montereau77.fr)

## LES ÉLUS DE LA MAJORITÉ



2



3



4



5



6



7



8



9



10



11



12

- 2) Majdoline Bourgeois-El Abidi :** adjointe au maire déléguée aux finances, au personnel et au dialogue social, à la lutte contre les discriminations, aux relations intercommunales / conseillère départementale de Seine-et-Marne / [m.elabidi@ville-montereau77.fr](mailto:m.elabidi@ville-montereau77.fr)
- 3) Stéphane Dervillez :** adjoint au maire délégué à la vie scolaire, à la jeunesse, à l'enseignement supérieur, à la formation et à l'emploi / [s.dervillez@ville-montereau77.fr](mailto:s.dervillez@ville-montereau77.fr)
- 4) Gilles Asfaux :** adjoint au maire délégué à la prévention et la sécurité, à la police municipale et la médiation / [g.asfaux@ville-montereau77.fr](mailto:g.asfaux@ville-montereau77.fr)
- 5) Marie-José Choisy :** adjointe au maire déléguée à la culture, au patrimoine, à la création et aux savoirs pour tous / [m.choisy@ville-montereau77.fr](mailto:m.choisy@ville-montereau77.fr)
- 6) Sofiane Reguig :** adjoint au maire délégué aux sports et à la vie associative / [s.reguig@ville-montereau77.fr](mailto:s.reguig@ville-montereau77.fr)
- 7) Béatrice Corneillan :** adjointe au maire déléguée au Bel Âge, au Grand Âge et aux solidarités / [b.corneillan@ville-montereau77.fr](mailto:b.corneillan@ville-montereau77.fr)
- 8) Philippe Stutz :** adjoint au maire délégué à l'urbanisme, à l'espace public et au cadre de vie / [p.stutz@ville-montereau77.fr](mailto:p.stutz@ville-montereau77.fr)
- 9) Mélanie Mairot :** adjointe au maire déléguée au développement durable, à l'écologie urbaine et la nature en ville, aux mobilités durables et à la transition énergétique / [m.mairot@ville-montereau77.fr](mailto:m.mairot@ville-montereau77.fr)
- 10) Christophe Esparraga :** adjoint au maire délégué à la santé, au lien intergénérationnel, au devoir de mémoire et aux relations avec le monde combattant, au protocole / [c.esparraga@ville-montereau77.fr](mailto:c.esparraga@ville-montereau77.fr)
- 11) Yasmina Ivakhoff :** adjointe au maire déléguée à la participation citoyenne, à l'évaluation des politiques publiques et la modernisation de l'action publique / [y.ivakhoff@ville-montereau77.fr](mailto:y.ivakhoff@ville-montereau77.fr)
- 12) Ertan Belek :** adjoint au maire délégué au quartier de Surville, aux liens inter quartiers, à la rénovation urbaine et la restructuration du centre-ville / [e.belek@ville-montereau77.fr](mailto:e.belek@ville-montereau77.fr)

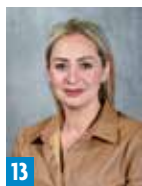

13



14



15



16

**13) Linda Lachemi** : conseillère auprès du maire déléguée au logement et à l'habitat  
l.lachemi@ville-montereau77.fr

**14) Kaoutar Meunier** : conseillère auprès du maire déléguée aux affaires sociales et au CCAS, à la vie locale, à l'inclusion et l'accessibilité  
k.meunier@ville-montereau77.fr

**15) Maxime Lemoine** : conseiller délégué au budget et au développement numérique  
m.lemoine@ville-montereau77.fr

**16) Duke Douret** : conseiller délégué à la nutrition, à l'alimentation et aux circuits courts  
d.douret@ville-montereau77.fr



17

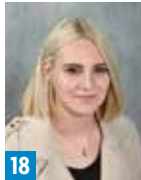

18



19



20

**17) Jean de Dieu Malonga** : conseiller délégué à l'administration générale  
j.malonga@ville-montereau77.fr

**18) Esen Adanur** : conseillère déléguée à la Caisse des écoles et au Conseil municipal des enfants  
e.adanur@ville-montereau77.fr

**19) Haris Mebarki** : conseiller délégué à la communication, aux relations avec les habitants et à l'accueil des nouveaux arrivants  
h.mebarki@ville-montereau77.fr

**20) Audrey Sainte-Rose** : conseillère déléguée au Conseil des jeunes et aux Ambassadeurs de la Réussite  
a.sainterose@ville-montereau77.fr



21



22

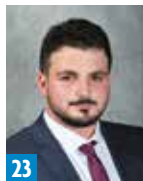

23

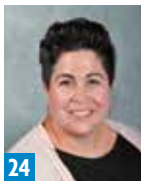

24



25



26



27

**21) Cheikh Fellah** : conseiller délégué au rayonnement, au tourisme et au fluvial  
c.fellah@ville-montereau77.fr

**22) Samia Gagé** : conseillère déléguée à la petite enfance  
s.gage@ville-montereau77.fr

**23) Giovanni Monier** : conseiller délégué à l'événementiel, à la vie et la protection animale, à la biodiversité  
g.monier@ville-montereau77.fr

**24) Soraya Soni** : conseillère déléguée à la réussite éducative  
s.sonimazouzi@ville-montereau77.fr

**25) Paula Camacho** : conseillère déléguée au maintien à domicile et à la dépendance  
p.camacho@ville-montereau77.fr

**26) Grégory Pouvesle** : conseiller délégué aux travaux et aux bâtiments  
g.pouvesle@ville-montereau77.fr

**27) Esra In** : conseillère déléguée au commerce  
e.in@ville-montereau77.fr

## LES ÉLUS DE LA MINORITÉ

Groupe  
« Montereau  
Confluence »  
(28 à 34)



28

**28) Yves Jégo**



29

**29) Andrée Zaïdi**



30

**30) Jean-Marie Albouy**



31

**31) Lahcen Chkif**

## Non-inscrits (35)



32

**32) Rosa Da Fonseca**



33

**33) Hervé Deydier**



34

**34) Aurélie Pinto**



35

**35) Sébastien Lombard**





*Confluence Habitat au 1 rue Maison Garnier*

## **PARTENAIRES DE LA MAIRIE**

### **COMMUNAUTÉ DE COMMUNES DU PAYS DE MONTEREAU (CCPM)**

**Coordonnées** : 29, avenue du Général de Gaulle - 77130 Montereau  
Tél. 01 60 73 44 00 - [contact@paysdemontereau.fr](mailto:contact@paysdemontereau.fr)  
[www.paysdemontereau.fr](http://www.paysdemontereau.fr)

**Liste des 21 communes de la CCPM** : Barbey, Blennes, Cannes-Écluse, Chèvry-en-Sereine, Courcelles-en-Bassée, Diant, Esmans, Forges, La Brosse-Montceaux, La Grande Paroisse, Laval-en-Brie, Marolles-sur-Seine, Misy-sur-Yonne, Montereau-fault-Yonne, Montmachoux, Noisy-Rudignon, Saint-Germain-Laval, Salins, Thoury-Ferrottes, Varennes-sur-Seine, Voulx.

### **SYNDICAT DE LA RÉGION DE MONTEREAU POUR LE TRAITEMENT DES ORDURES MÉNAGÈRES (SIRMOTOM)**

**Coordonnées** : 22, rue de la Grande Haie - 77130 Montereau  
Tél. 01 64 32 67 23 - ou 0 800 45 63 15 (appel gratuit depuis un poste fixe) [sirmotom@wanadoo.fr](mailto:sirmotom@wanadoo.fr) - [www.sirmotom.fr](http://www.sirmotom.fr) - Facebook « Sirmotom Montereau »

### **SYNDICAT INTERCOMMUNAL DES TRANSPORTS COLLECTIFS DE MONTEREAU ET SES ENVIRONS (SITCOME)**

**Coordonnées** : place Pierre Sépard - 77130 Montereau  
ou Kiosque SiYonne - place Pierre Sépard - Gare routière Montereau  
Tél. 01 60 96 19 46 - [sitcome77@orange.fr](mailto:sitcome77@orange.fr) - [www.sitcome.info](http://www.sitcome.info)

### **OFFICE PUBLIC CONFLUENCE HABITAT**

**Coordonnées** : 1 rue de la Maison Garnier - 77130 Montereau  
Tél. 01 64 70 53 00 - [direction@confluence-habitat.com](mailto:direction@confluence-habitat.com)  
[www.confluence-habitat.fr](http://www.confluence-habitat.fr)

### **TROIS MOULINS HABITAT**

**Coordonnées** : (siège social) 60, rue des Meuniers - BP 1826 - Rubelles  
77018 Melun Cedex - Tél. 01 64 14 18 18 - [service-clients@polylogis.fr](mailto:service-clients@polylogis.fr)

### **RÉSIDENCE URBAINE DE FRANCE (3F)**

**Coordonnées** : 32, cours du Danube - 77706 Serris  
Marne-la-Vallée - Cedex 04 - Tél. 01 60 43 79 96  
[www.groupe3f.fr](http://www.groupe3f.fr)

## SÉANCES DU CONSEIL



*Conseil Municipal*

Les décisions sont prises collectivement par l'équipe municipale réunie en Conseil. Il règle, par ses délibérations, les affaires de la commune, vote le budget et contrôle l'exécution des projets. Les séances ont lieu au minimum 1 fois par trimestre en Mairie dans la salle du conseil (ou autre lieu si circonstances exceptionnelles).

L'ordre du jour, fixé selon les dossiers à étudier, est porté à la connaissance du public avant chaque séance par voie de presse et d'affichage ainsi que sur le site de la Ville. Les séances sont publiques et chacun peut venir y assister librement (sauf en cas de mesures exceptionnelles fixées par l'État comme par exemple durant la crise sanitaire de la covid-19). Enfin, elles sont retranscrites dans un compte-rendu qui, une fois validé et approuvé par le conseil, peut être consulté par le public.







*Installation du CME en novembre 2021*

## CONTACTS

### ÉLUE

#### **Esen Adanur**

Conseillère municipale déléguée à la Caisse des écoles et au Conseil municipal des enfants

### HÔTEL DE VILLE

54, rue Jean Jaurès - 77130 Montereau-fault-Yonne  
Tél. 01 64 70 44 00

## MISSIONS



Les plus jeunes prennent aussi part à l'action citoyenne dans le cadre du Conseil Municipal des Enfants.

Créé en 2005, le CME est composé de 25 enfants de classe de CM1 issus de toutes les écoles élémentaires de Montereau.

Les élections se déroulent sur le temps scolaire, en partenariat avec les enseignants.

Elus pour un mandat de deux ans par leurs camarades de CE2 à CM2, ils mettent en oeuvre des projets citoyens (rencontres intergénérationnelles, club des saveurs, etc...).

### **Principales actions 2022**

- Nettoyement des berges de l'Yonne dans le cadre de la journée du super éco-citoyen en partenariat avec l'association « La Seine en partage ».
- Participation à la cérémonie de parrainage du BSAM Seine, navire de la Marine nationale.
- Visite de la Boiserie et du mémorial Charles-de-Gaulle à Colombey-les-deux-Eglises dans le cadre du dispositif municipal «Culture pour Tous».
- Découverte du Majestic - Scène de Montereau en avant-première.

La Ville met à disposition des Monterelais et des entreprises des salles municipales pour leurs événements.



**SALLE FRANÇOIS MITTERRAND** *(louée uniquement aux Monterelais)*

Avenue de Surville - 77130 Montereau-fault-Yonne

**Capacité maximum** : 300 personnes assises

**Horaires** : de 8h à 19h (pour les particuliers) et de 8h à 22h30 (pour les associations)

**Tarifs** : de 600 à 767 euros\* selon horaires, jour de la semaine et saison (chauffage)



**SALLE DU PRIEURÉ SAINT-MARTIN** *(louée aux Monterelais et aux extérieurs, sauf le 8 mai et le 11 novembre)*

Rue du Prieuré Saint-Martin - 77130 Montereau-fault-Yonne

**Capacité maximum** : 150 personnes assises

**Horaires** : de 8h à 19h (pour les particuliers) et de 8h à 22h30 (pour les associations)

**Tarifs** : de 687 à 1 210 euros\* selon Monterelais ou extérieurs



**SALLE RUSTIC** *(réservée aux importantes manifestations de la Ville et louée aux associations)*

Place du Calvaire - 77130 Montereau-fault-Yonne

**Capacité maximum** : 550 personnes assises (780 personnes debout)

**Horaires** : de 8h à 1h du matin

**Tarifs** : de 335 à 792 euros\* selon le type de manifestation



**SALLE SÉMISOROFF** *(louée aux Monterelais et aux extérieurs)*

5 bis, boulevard du Maréchal Leclerc - 77130 Montereau-fault-Yonne

**Capacité maximum** : 150 personnes assises (214 personnes debout)

**Horaires** : de 8h à 19h (pour les particuliers) et de 8h à 22h30 (pour les associations)

**Tarifs** : de 669 à 1 175 euros\* selon Monterelais ou extérieurs

*\* tarifs indicatifs de septembre 2021 à fin août 2022 susceptibles de modifications*

**Réservation obligatoire**

Majestic, Scène de Montereau

Parvis Joséphine Baker

3, rue Pierre Brossolette

77130 Montereau-fault-Yonne

Tél. 01 64 70 44 60

Pour tout savoir sur la vie locale, les habitants disposent de nombreuses sources d'informations municipales. À vous de choisir celles qui vous ressemblent.

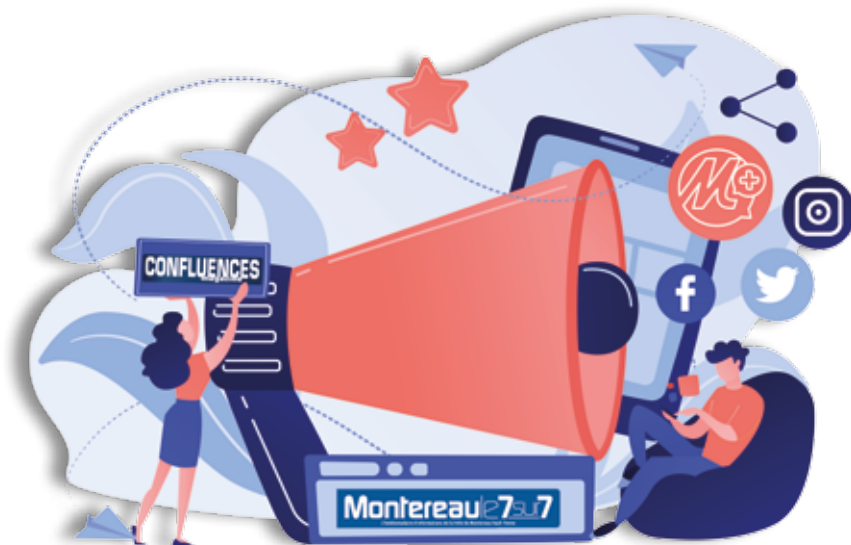

## JOURNAUX ET MAGAZINES

### **MONTEREAU LE 7 SUR 7**

#### **Journal hebdomadaire**

(pause du 15 juillet au 30 août)

Articles, agendas, informations pratiques et de proximité, naissances et décès, offres d'emploi, c'est l'incontournable pour suivre toute l'actualité monterelaise.

Distribué dans toutes les boîtes aux lettres, disponible en Mairie et consultable dans la rubrique « Kiosque » du site internet municipal, ou sur l'appli « montereau+ ».

### **CONFLUENCES MAGAZINE**

#### **Magazine trimestriel**

Articles développés, retours en images, dossiers de fond, « Confluences Magazine » propose une vision globale de la vie locale.

Distribué dans toutes les boîtes aux lettres et disponible en Mairie.

Également téléchargeable sur le site [montereaup77.fr](http://montereaup77.fr) dans la rubrique « Kiosque », ou sur l'appli « montereau+ ».





### MONTEREAU LE GUIDE

#### Guide annuel

Vainqueur du Grand Prix de la Presse Municipale décerné le 14 avril 2016 à l'occasion du Salon des Maires d'Ile-de-France.

Infos mairie, démarches administratives, cadre de vie, sécurité et prévention, emploi et solidarité, jeunesse et scolarité, vie culturelle, sports, vie associative, annuaire ville pratique, le guide vous offre toutes les infos de la commune en condensé pour bien connaître sa ville et ses services.

Diffusé pour la première année de façon dématérialisée et imprimé seulement à 3.000 exemplaires disponibles à la demande à l'accueil de la mairie et à celui de la Maison des Services Publics.

### INTERNET ET RÉSEAUX SOCIAUX

### MONTEREAU LE SITE

#### Site internet de la ville : [montereau77.fr](http://montereau77.fr)

Le site internet de la ville c'est l'outil pratique par excellence ! Grâce à lui, trouvez en un clic toutes les informations dont vous avez besoin. Actus, agendas, annuaire, démarches administratives, portail famille permettant d'effectuer vos paiements en ligne (conservatoire, petite enfance, centre de loisirs, cantines, APPS...) tout y est ! Actualisé quotidiennement, le portail de la Ville est, plus que jamais, le lien privilégié entre la Mairie et les citoyens. Sur votre smartphone, votre tablette ou votre ordinateur, il se consulte partout et tout le temps. Le site fera peau neuve au 3<sup>e</sup> trimestre 2022 pour proposer une meilleure ergonomie et un webdesign plus intuitif et actuel aux usagers.



### FACEBOOK

#### @villedemontereau

Actualités, renseignements pratiques et de proximité, rendez-vous culturels et albums photos de manifestations monterelaises, la page facebook de la Ville offre une source d'informations interactives actualisée quotidiennement. Pas besoin d'être abonné pour y accéder. Mais surtout n'hésitez pas à cliquer J'aime ou même à partager quand vous appréciez !



### TWITTER

#### @ville2montereau

280 caractères pour connaître toute l'actu de la commune et être dirigés sur les sites pratiques.



### INSTAGRAM

#### ville2montereau

Partagez des émotions visuelles 100% monterelaises en photos ou en vidéos et laissez vos commentaires sur les clichés déposés par les utilisateurs.



## MONTEREAU + APPLICATION

Depuis janvier 2021, Montereau tient dans la poche de tout un chacun grâce à l'application mobile « Montereau + ». 1500 citoyens y adhèrent déjà et sont ainsi en lien permanent avec la Ville.

Gratuite et sans inscription, elle permet :

- d'accéder facilement à toutes les informations municipales en temps réel (actus, événements, menus de la cantine, info trafic, horaires de la médiathèque, géolocalisation des infrastructures municipales...)
- d'utiliser en ligne un certain nombre de services, de procéder à des inscriptions, à des paiements (APPS, crèches, cantine et conservatoire...)
- un lien direct et rapide vers la place de marché virtuelle « jacheteamontereau.fr » et les commerçants de proximité monterelais pour faire ses courses en quelques clics
- de signaler tout désordre constaté sur la commune, qu'il s'agisse de mobilier urbain dégradé, de voiture ventouse, de dépôt sauvage de déchets ou de nuisances sonores par exemple, en envoyant une photo et une géolocalisation.
- de recevoir instantanément des alertes importantes de la Ville (info trafic, travaux, covid-19...)

Chacun peut personnaliser sa page d'accueil de l'application afin d'accéder directement à ses principaux points d'intérêt. Pratique lorsqu'il s'agit de trouver rapidement les horaires de bus, de médiathèque, le menu de la cantine au jour le jour selon l'école de l'enfant ou encore le contact d'un service d'urgence. Actualités, commerce, services, signalements...

« Montereau+ » simplifie le quotidien des Monterelais !

### TÉLÉCHARGEMENT

Disponible dans les « Store » : Google Play pour Android ou Apple Store pour iOS.

### TUTORIEL

La Ville propose des contenus pour aider les utilisateurs à mieux maîtriser « Montereau + »

- Tutoriel vidéo sur [www.montereau77.fr](http://www.montereau77.fr), rubrique « Multimédia »
- Tutoriel PDF sur [www.montereau77.fr](http://www.montereau77.fr), rubrique « Kiosque »
- Tutoriel en version simplifiée accessible depuis les réglages de l'application (trois points en haut à droite de l'écran d'accueil)



### AGORA

La municipalité associe aux projets entrepris par la ville des experts qualifiés et reconnus dans leur domaine. L'Agora est une assemblée consultative constituée le 2 décembre 2020 pour apporter analyses et conseils aux élus municipaux et les accompagner dans la mise en œuvre des politiques publiques communales. Elle est composée de 35 membres, répartis de manière égale en 5 collèges : société, écologie et développement durable, économie, attractivité et spiritualités. Leur désignation au titre d'un collège est décidée par le Conseil Municipal, sur proposition du Maire, et pour un mandat de 3 ans renouvelable.



### ASSEMBLÉES DE QUARTIERS

10 assemblées de quartiers ont été créées le 2 décembre 2020. Ces espaces de parole permettent de produire une réflexion collective sur tous les sujets intéressant un quartier afin de concevoir collectivement les réponses aux problématiques soulevées et de bâtir de façon partagée des projets locaux. Tout habitant est considéré comme un membre de l'Assemblée du quartier où il réside. Les Assemblées sont menées par un élu missionné par le Maire qui sera en charge de fixer un ordre du jour, de mettre en place des groupes de travail et des compte-rendus de séances...



### CONSEIL DU QUARTIER DE SURVILLE

Bâtir une démarche de co-construction de l'action publique en s'appuyant sur la vision partagée des habitants, l'expertise de spécialistes et la mobilisation des élus est l'enjeu de cet espace consultatif. Véritable lieu d'échange entre la Municipalité et les Monterelais(es) résidant dans le quartier politique de la Ville, le Conseil de Quartier de Surville permet aussi d'établir des liens avec l'ensemble des quartiers de la commune. Deux collèges (un de résidents et un d'acteurs locaux) de 12 membres chacun ont été désignés via un tirage au sort public.



### CONSEIL DES JEUNES

Les jeunes Monterelais sont désormais impliqués dans les politiques publiques de la commune. Le Conseil des Jeunes créé depuis le 2 décembre 2020 est une instance consultative destinée à renforcer la participation de la jeunesse dans la vie citoyenne de la Commune, contribuant ainsi à éclairer le choix des élus municipaux en participant à la construction des projets communaux. Lieu d'expression, de débats, d'échanges et de suivi de projets, ce conseil regroupe 20 jeunes de 16 à 20 ans, représentatifs des 10 quartiers de la Cité du Confluent et tirés au sort pour un mandat de 2 ans renouvelable. Il se réunit au moins une fois par trimestre et fonctionne en lien avec le Conseil Municipal.





# Démarches administratives

Direction des Affaires générales	20
Actes d'état civil	21
Titres d'identité, certificats et attestations	26
Élections	28
Recensement militaire	29
Archives communales	30
Cimetière et jardin du souvenir	31
Médiateur municipal	32
Service Urbanisme	33

**CONTACTS****ÉLU****Jean de Dieu Malonga**

Conseiller délégué à l'administration générale

**DIRECTRICE DU SERVICE****Jamila Bodin-Bendahhou****DIRECTRICE-ADJOINTE****Michelle Letiers****HÔTEL DE VILLE**

54, rue Jean Jaurès - 77130 Montereau-fault-Yonne

Tél. 01 64 70 44 00 - [etatcivil@ville-montereau77.fr](mailto:etatcivil@ville-montereau77.fr)**HORAIRES D'OUVERTURE DU SERVICE ÉTAT CIVIL****Du lundi au jeudi** : de 8h30 à 12h15 et de 13h45 à 18h

(nocturne le mardi jusqu'à 20h sauf pendant les vacances scolaires)

**Vendredi** : de 8h30 à 12h15 et de 13h45 à 17h**Samedi** : de 9h à 12h**HORAIRES D'OUVERTURE POUR LES CARTES NATIONALES D'IDENTITÉ ET PASSEPORTS**

Les demandes de carte nationale d'identité sécurisée ou de passeport sont uniquement sur rendez-vous.

**Du lundi au jeudi** : de 9h à 11h30 et de 14h à 17h30

(nocturne le mardi jusqu'à 19 heures sauf pendant les vacances scolaires)

**Vendredi** : de 9h à 11h et de 14h à 16h**Samedi** : de 9h à 11h**MAISON DES SERVICES PUBLICS - MAIRIE ANNEXE**

3, rue André Thomas - 77130 Montereau-fault-Yonne

Tél. 01 60 57 21 16 - [contact.dag@ville-montereau77.fr](mailto:contact.dag@ville-montereau77.fr)**HORAIRES D'OUVERTURE DE LA MAIRIE ANNEXE****Du lundi au vendredi** : de 9h à 12h15 et de 13h45 à 18h (sauf vendredi 17h)**Samedi** : de 9h à 12h**MISSIONS****Le Service état civil** est le premier service d'accueil au public.

Naissance, décès, mariage, pacs, carte d'identité, passeport, inscription sur les listes électorales... chaque année, plus de 15 000 personnes viennent y effectuer leurs démarches.

**Les actes d'état civil sont délivrés uniquement par les mairies des communes où les événements se sont déroulés (ex : la mairie de Montereau ne peut délivrer d'acte de naissance qu'aux personnes nées à Montereau).**

## ACTE DE NAISSANCE



### CONDITIONS DE DÉLIVRANCE

**Le demandeur doit satisfaire 3 conditions :**

- être la personne que l'acte concerne ou bien son conjoint, son ascendant, son descendant, son représentant légal
- être majeur ou émancipé
- être en mesure d'indiquer, lors de la demande, les noms et prénoms usuels des parents de la personne concernée par l'acte.

### COMMENT ÉTABLIR VOTRE DEMANDE ?

**Au guichet du Service état civil de la mairie :**

l'intéressé (majeur) doit produire une pièce d'identité officielle. Si la demande est faite par un parent ou grand parent, celui-ci doit produire tout document officiel établissant son lien de parenté (livret de famille, acte... voire autorisation du Procureur de la République).

**Par courrier :**

- indiquer le nom et prénom de la personne concernée par l'acte, si nécessaire, préciser les noms et prénoms usuels de ses parents ainsi que tout document établissant votre lien de parenté
- joindre une enveloppe timbrée à votre adresse.

**Par courriel :**

etatcivil@ville-montereau77.fr

## ACTE DE MARIAGE



### CONDITIONS DE DÉLIVRANCE

**Le demandeur doit satisfaire 3 conditions :**

- être la personne que l'acte concerne ou bien son conjoint, son ascendant, son descendant, son représentant légal
- être majeur ou émancipé
- être en mesure d'indiquer, lors de la demande, les noms et prénoms usuels des parents de la personne concernée par l'acte.

### COMMENT ÉTABLIR VOTRE DEMANDE ?

**Au guichet du Service état civil de la Mairie :**

produire une pièce d'identité officielle si nécessaire ou tout document officiel établissant votre lien de parenté (livret de famille, acte...).

**Par courrier :**

- indiquer le nom et prénom de la personne concernée par l'acte, si nécessaire préciser les noms et prénoms usuels de ses parents ainsi que tout document établissant votre lien de parenté
- adresser le courrier à Monsieur le Maire, service de l'état civil, 54 rue Jean Jaurès - 77130 Montereau-Fault-Yonne
- joindre une enveloppe timbrée à votre adresse.

**Par courriel :**

etatcivil@ville-montereau77.fr



**ACTE DE DÉCÈS****CONDITIONS DE DÉLIVRANCE**

Toute personne peut obtenir une copie intégrale d'acte de décès.

**COMMENT ÉTABLIR VOTRE DEMANDE ?****Au guichet du Service état civil de la mairie :**

produire une pièce d'identité officielle.

**Par courrier :**

- indiquer le nom et prénom ainsi que la date de décès de la personne concernée par l'acte
- joindre une enveloppe timbrée à votre adresse.

**Par courriel :**

etatcivil@ville-montereau77.fr

**DÉCLARATION DE NAISSANCE****PRINCIPE**

La déclaration de naissance est obligatoire pour tout enfant.

**Attention !** Pour les parents non mariés, la déclaration de naissance ne vaut pas reconnaissance, sauf pour la mère si elle est désignée dans l'acte de naissance de l'enfant. Ainsi, pour établir le lien de filiation, une démarche de reconnaissance volontaire doit être effectuée.

**DÉLAI****5 jours francs**

- le jour de l'accouchement n'est pas pris en compte
- si le dernier jour est un dimanche, un jour férié ou chômé, le délai est prorogé au premier jour ouvrable suivant
- une naissance qui n'a pas été déclarée dans ce délai ne peut être inscrite sur les registres que sur présentation d'un jugement rendu par le Tribunal de Grande Instance.

**OÙ S'ADRESSER ?**

La naissance est déclarée par le père, ou à défaut, par les praticiens, officiers de santé ou autres personnes qui auront assisté à l'accouchement. La déclaration de naissance est établie à la mairie du lieu de naissance par un officier d'état civil. L'acte de naissance est rédigé immédiatement.

**PIÈCES À FOURNIR**

- le livret de famille pour y inscrire l'enfant
- la déclaration de naissance du médecin ou de la sage-femme
- les pièces d'identité des parents
- un justificatif de moins d'un an aux deux noms (non marié)

## DÉCLARATION DE DÉCÈS



**La déclaration de décès est obligatoire.** Toute personne peut déclarer le décès. En cas d'appel à une entreprise funéraire, celle-ci se chargera des démarches. Si le décès survient à l'hôpital, la déclaration sera faite directement par l'établissement à la mairie.

### OÙ S'ADRESSER ?

À la mairie.

### PIÈCES À FOURNIR

- le livret de famille du défunt ou sa carte d'identité, ou un extrait ou une copie de son acte de naissance ou de son acte de mariage
- le certificat de décès délivré par le médecin, le commissariat de police ou la gendarmerie.

### PERMIS D'INHUMER

La mairie délivre les permis d'inhumer sur la commune de Montereau-fault-Yonne.

**Attention !** Seules les pompes funèbres sont habilitées à solliciter la Mairie.

## MARIAGE CIVIL PRINCIPE



2 personnes, quelles que soient leurs nationalités, peuvent se marier en France, à condition qu'elles soient âgées d'au moins 18 ans et capables juridiquement.

### Chacun des futurs époux doit :

- n'avoir aucun lien de proche parenté ou d'alliance avec le futur conjoint (dans certains cas, une dispense peut être accordée par le Président de la République)
- ne pas être marié en France ou à l'étranger.

### LIEU DE DÉROULEMENT

Le mariage peut avoir lieu dans la commune du domicile ou de la résidence de l'un ou l'autre des époux ou bien au lieu de résidence des parents, à condition qu'il y réside continuellement depuis au moins un mois au jour de la publication des bans. Lorsque le mariage est célébré à l'étranger, il fait ensuite l'objet d'une transcription sur les registres de l'état civil français au consulat de France du pays concerné ou au service central de Nantes.

### PIÈCES À FOURNIR

- un acte de naissance délivré depuis moins de 3 mois s'il a été délivré en France ou depuis moins de 6 mois s'il a été délivré dans un consulat en France ou à l'étranger.
- une pièce d'identité
- un justificatif de domicile
- un certificat du notaire si les futurs époux ont conclu un contrat de mariage
- indication des noms, prénoms, date et lieu de naissance, profession et domicile des témoins, photocopie de leur carte d'identité.
- pour les personnes étrangères : un acte de naissance + un certificat de célibat et coutume.

**La présence des futurs époux est nécessaire au moment du dépôt du dossier**

NB : la salle des mariages se situe dorénavant au Château des Amendes

**PACS****PRINCIPE**

Depuis le 1<sup>er</sup> novembre 2017, les Pactes Civils de Solidarité (Pacs) sont enregistrés par l'officier d'état civil de la mairie de la résidence commune des futurs pacsés.

Le PACS est un contrat. Il est conclu entre 2 personnes majeures, pour organiser leur vie commune.

**LES CONDITIONS À REMPLIR**

Les futurs partenaires :

- doivent être majeurs
- ne doivent pas être mariés ou déjà pacsés
- ne doivent pas avoir entre eux de liens familiaux directs
- doivent être juridiquement capables (sans curatelle ou tutelle)

Les partenaires s'adressent :

- soit à leur mairie de leur résidence principale commune
- soit à un notaire

Les partenaires doivent se présenter en personne et ensemble à la mairie. Il n'est pas possible de se faire représenter par un tiers.

**PIÈCES À FOURNIR**

- Convention de PACS (convention personnalisée ou formulaire complété cerfa n°15726)
- Déclaration conjointe d'un PACS et attestations sur l'honneur de non-parenté, non-alliance et résidence commune (formulaire cerfa n°15725)
- Acte de naissance (copie intégrale ou extrait avec filiation) de moins de 3 mois ou pour le partenaire étranger né à l'étranger de moins de 6 mois
- Pièce d'identité en cours de validité (carte d'identité ou passeport) délivrée par une administration publique (original + 1 photocopie)

Si l'un des partenaires est étranger et né à l'étranger :

- Acte de naissance étranger, avec filiation, de moins de 6 mois (le cas échéant, l'acte de naissance doit être légalisé ou apostillé et accompagné de sa traduction par un expert assermenté de la Cour d'Appel ou une autorité consulaire)
- Certificat de non-PACS daté de moins de 3 mois, délivré par le service central d'état civil du Ministère des Affaires étrangères
- Certificat de coutume établi par les autorités compétentes ou la représentation diplomatique du pays étranger



## LIVRET DE FAMILLE



### PRINCIPE

Le livret de famille avec filiation complète, régulièrement tenu à jour, peut être utilisé et demandé comme pièce justificative lors de l'établissement de certaines procédures administratives. Le livret de famille est établi et remis automatiquement par l'officier d'état civil :

- aux époux lors de la célébration du mariage
- aux parents ou à celui d'entre eux à l'égard duquel la filiation est établie lors de la déclaration de naissance du premier enfant.

### MISE À JOUR OBLIGATOIRE

La mise à jour régulière est à la charge de ses titulaires qui le présentent pour modification aux officiers d'état civil à chaque modification de l'état civil ou de la situation familiale le concernant :

- naissance d'un enfant
- reconnaissance d'un enfant
- adoption simple ou plénière d'un enfant
- mariage des parents
- nationalité
- changement de nom ou de prénom
- changement de sexe
- divorce ou séparation
- lors de la mort d'un enfant avant sa majorité
- lors du décès du ou des titulaires du livret de famille.

### OÙ S'ADRESSER ?

- à la mairie de naissance du 1<sup>er</sup> enfant
- à la mairie de célébration du mariage.

## RECONNAISSANCE DE L'ENFANT



Lorsque les parents ne sont pas mariés, la filiation s'établit différemment à l'égard du père et de la mère. La reconnaissance peut être faite avant la naissance, dans l'acte de naissance ou ultérieurement.

### DÉCLARATION PRÉNATALE

Se présenter muni d'une pièce d'identité, d'un justificatif de domicile de moins de trois mois et faire une déclaration à l'état civil. L'acte de reconnaissance est rédigé immédiatement par l'officier d'état civil et signé par le parent concerné ou par les deux en cas de reconnaissance conjointe. L'officier d'état civil lui remet une copie de l'acte que celui-ci présentera lors de la déclaration de naissance.

### RECONNAISSANCE DE L'ENFANT DÈS SA NAISSANCE

Se présenter muni d'une pièce d'identité, d'un justificatif de domicile de moins de trois mois et faire une déclaration à l'état civil.

### RECONNAISSANCE DE L'ENFANT APRÈS SA NAISSANCE

Se présenter muni d'une pièce d'identité, d'un justificatif de domicile de moins de trois mois et faire une déclaration à l'état civil.

Le père peut, le cas échéant, se présenter muni d'un extrait d'acte de naissance de l'enfant.

**CARTE  
NATIONALE  
D'IDENTITÉ**

Depuis le 31 mai 2021, la nouvelle carte d'identité nationale électronique, format carte de crédit, est délivrée dans la commune de Montereau. La CNI électronique est obligatoire dans tous les états de l'Union Européenne depuis le 2 août 2021. Les anciennes CNI restent valables jusqu'au 31 août 2031 au plus tard.

La demande de carte nationale d'identité se fait uniquement sur rendez-vous, le demandeur doit ensuite se présenter directement au Service état civil de la mairie. Sa présence est obligatoire lors du dépôt de la demande (ainsi que son représentant légal pour les personnes mineures) et il doit être muni des dates et lieux de naissance de ses parents afin de compléter son dossier.

**1<sup>ÈRE</sup> DEMANDE (GRATUITE)****Pièces à fournir pour les majeurs :**

- une copie intégrale de l'acte de naissance de moins de 3 mois
- une photo récente de moins de 6 mois
- un justificatif de domicile de moins de 1 an
- le livret de famille pour le nom d'épouse ou acte de mariage.

**Pour une personne hébergée, fournir en plus :** une facture de moins de 1 an, une attestation sur l'honneur, une copie de la carte nationale d'identité de l'hébergeant.

**Pièces à fournir pour les mineurs :**

- la copie intégrale de l'acte de naissance de moins de 3 mois
- une photo récente de moins de 6 mois
- un justificatif de domicile de moins de 1 an
- le livret de famille ainsi que la carte d'identité des parents.

**En cas de divorce avec résidence alternée, fournir en plus :** le jugement de divorce, un justificatif de domicile de chaque parent.  
Pour la résidence alternée, une autorisation écrite de l'autre parent devra être établie accompagnée de sa carte d'identité nationale.

**NB :** après la date d'expiration, le renouvellement est gratuit. L'allongement de la durée de 5 ans n'est valable que pour les anciennes CNI délivrées avant le 31 mai 2021.

**À compter du 31 mai 2021, les nouvelles Cartes d'Identité Électroniques sont valables 10 ans.**

**RENOUVELLEMENT POUR PERTE OU VOL  
(25 EUROS DE TIMBRES FISCAUX)****Pièces à fournir pour les majeurs :**

Les mêmes pièces que pour la première demande, plus un document avec photo justifiant de votre identité (ex : permis de conduire) et la déclaration de perte ou de vol.

**Pièces à fournir pour les mineurs :**

Les mêmes pièces que pour la première demande, plus un document justifiant de votre identité (ex : acte de naissance) et la déclaration de perte ou de vol.

**NB :** pour une personne ayant obtenu la nationalité française, fournir le certificat de nationalité ou le décret.

**PASSEPORT**

Pour obtenir un passeport biométrique, le demandeur doit se présenter au Service état civil de la mairie, au plus tard une heure avant sa fermeture, de préférence muni d'un dossier Cerfa (celui-ci doit être rempli en ligne sur [service-public.fr](http://service-public.fr) avant de l'imprimer). La présence des demandeurs majeurs et mineurs est obligatoire lors du dépôt de la demande.

**Pièces à fournir pour les majeurs :**

- carte d'identité sécurisée (bleue plastifiée) en cours de validité ou copie intégrale de l'acte de naissance de moins de 3 mois
- une photo récente de moins de 6 mois
- un justificatif de domicile de moins d'un an
- le livret de famille pour le nom d'épouse
- 86 € de timbres fiscaux. Pour une personne hébergée, fournir en plus : une facture de moins d'un an au nom de l'hébergeant, une attestation sur l'honneur, la copie de la carte nationale d'identité de l'hébergeant.

**Pièces à fournir pour les mineurs :**

- carte d'identité sécurisée (bleue plastifiée) en cours de validité ou copie intégrale de l'acte de naissance de moins de 3 mois
- une photo récente de moins de 6 mois
- un justificatif de domicile de moins d'un an
- le livret de famille, carte d'identité des parents
- 17 € de timbres fiscaux de 0 à 14 ans, 42 € de 15 à 17 ans.  
En cas de divorce avec résidence alternée, fournir en plus : le jugement de divorce, un justificatif de domicile de chaque parent.

**NB :** pour toute personne ayant obtenu la nationalité française, fournir le certificat de nationalité ou le décret.

Remplir le formulaire disponible sur le site [servicepublic.fr](http://servicepublic.fr)

**SORTIE  
DE TERRITOIRE****ATTESTATION  
D'ACCUEIL**

Un formulaire est à retirer au service de l'état civil.

**LÉGALISATION  
DE SIGNATURE**

S'adresser au service de l'état civil de la mairie du domicile et présenter ces documents :

- Pièce avec la signature à légaliser
- Pièce d'identité sur laquelle figure votre signature (si vous n'avez pas de pièce d'identité vous devez être accompagné de 2 personnes témoins munies de leurs pièces d'identité et d'un justificatif de domicile).

L'authentification de votre signature se fait obligatoirement en votre présence. Signature au guichet devant l'agent. Gratuit.

**CERTIFICAT DE VIE**

S'adresser au service de l'état civil et présenter ces documents :

- Pièce d'identité sur laquelle figure votre signature et votre photo
- Votre présence est obligatoire devant l'officier de l'état civil.

## S'INSCRIRE SUR LES LISTES ÉLECTORALES



### Pour pouvoir voter, il faut :

- être inscrit sur les listes électorales
- être âgé d'au moins 18 ans la veille du 1<sup>er</sup> tour de scrutin ou du second tour
- être de nationalité française (ou de l'une des pays membres de l'Union Européenne dans certains cas).
- jouir de ses droits civils et politiques.

Lorsque la personne concernée ne relève pas d'une procédure d'inscription d'office (jeune ayant atteint l'âge de 18 ans / personne ayant obtenu la nationalité Française), elle doit déposer une demande d'inscription.

Listes Electorales Complémentaires : les citoyens de l'Union européenne résidant en France peuvent s'inscrire sur les listes électorales pour participer à l'élection des conseillers municipaux et des représentants au Parlement européen dans les mêmes conditions que les électeurs français.

### OÙ S'ADRESSER ?

Directement en mairie ou en ligne sur [servicepublic.com](http://servicepublic.com)

### MODALITÉS

Les demandes d'inscription sur les listes électorales peuvent être déposées tout au long de l'année.

Afin de valoir pour un scrutin général ou partiel, la demande d'inscription doit-être déposée au plus tard le sixième vendredi précédent le premier tour de celui-ci.

**Attention !** Si vous avez changé d'adresse, pensez à prévenir le service élections car le changement ne s'effectue pas automatiquement.

### PIÈCES À FOURNIR

- une photocopie de la pièce d'identité (passeport, carte nationale d'identité) en cours de validité
- un justificatif de domicile de moins de trois mois établi à votre nom (facture électricité, gaz, téléphone fixe...).

### INSCRIPTION D'OFFICE

L'INSEE procède à l'inscription d'office des jeunes venant d'atteindre l'âge de la majorité sur la base des informations recueillies par le ministère des armées (direction du service national et de la jeunesse), lors du recensement citoyen et de la journée défense et citoyenneté.

### VOTER PAR PROCURATION

Si vous êtes dans l'impossibilité de venir voter, vous pouvez vous faire représenter en mandatant un proche qui votera à votre place. Pour cela, il suffit de vous rendre au commissariat de police afin de remplir le formulaire de procuration, avec votre pièce d'identité, les coordonnées de votre mandataire et sa date de naissance. Votre mandataire n'est pas obligé de voter dans la même commune que vous.



## QUI, QUAND, OÙ ET COMMENT ?



### QUI DOIT SE FAIRE RECENSER ?

Toute personne de nationalité française doit se faire recenser dès l'âge de 16 ans. Lorsqu'une personne acquiert la nationalité française (naturalisation, réintégration...) entre son 16<sup>e</sup> et son 25<sup>e</sup> anniversaire, elle doit se faire recenser avant la fin du 1<sup>er</sup> mois suivant la date d'acquisition de la nationalité française ou de la notification de cette acquisition.

**Attention !** Pour les personnes qui ont la double nationalité, il faut faire une déclaration d'option à la préfecture.

### QUAND SE FAIRE RECENSER ?

Cette formalité est obligatoire pour tous les jeunes (garçons et filles) de nationalité française dès l'âge de 16 ans (et durant le mois suivant).

### OÙ ET COMMENT SE FAIRE RECENSER ?

- à la mairie
- si la personne réside à l'étranger : au consulat ou service diplomatique de France
- si l'intéressé est dans l'impossibilité de faire lui-même les démarches, elles peuvent être accomplies par son représentant légal (parents, tuteur...)

### PIÈCES À FOURNIR

- une pièce d'identité
- le livret de famille
- un justificatif de domicile (ex: factures d'électricité, de gaz, d'eau, ou de téléphone, quittance de loyer)
- un justificatif de nationalité si les parents sont nés à l'étranger.
- pour les personnes exemptées à la journée « défense et citoyenneté » fournir un certificat médical datant de moins de 3 mois, une carte d'invalidité ou un certificat de présence dans un hôpital ou dans un institut spécialisé.

### En cas d'absence de recensement dans les délais :

L'intéressé est en irrégularité. Il ne peut notamment pas :

- passer les concours et examens administratifs (BEP, Baccalauréat, permis de conduire...).
- être inscrit automatiquement sur les listes électorales dès l'âge de 18 ans.

### Régularisation :

Pour régulariser sa situation, à tout moment et avant l'âge de 25 ans, l'intéressé doit se déclarer auprès de la mairie de son domicile (au consulat ou service diplomatique de France s'il réside à l'étranger).

**SERVICE DES  
ARCHIVES  
COMMUNALES**

54, rue Jean Jaurès - 77130 Montereau-fault-Yonne  
Tél. 01 64 32 20 94

**HORAIRES D'OUVERTURE**

**Du lundi au jeudi** : de 8h30 à 12h15 et de 13h45 à 17h30

**Vendredi** : de 8h30 à 12h15 et de 13h45 à 17h

**MISSIONS**

Deux missions principales

- répondre aux besoins de gestion de l'administration municipale et garantir l'exercice des droits des citoyens.
- participer à la constitution de la mémoire de la Ville et à sa diffusion.

**Les Archives communales collectent** en s'assurant du versement des documents procédant de l'activité des services municipaux.

Le service traite les documents déposés par un travail de tri, d'élimination, d'analyse, de classement aboutissant à l'élaboration d'instruments de recherche pour les étudiants, chercheurs, particuliers, généalogistes et amateurs d'histoire locale.

Il permet également de conserver l'ensemble des documents, ceux-ci sont stockés dans des magasins répondant aux normes de conservation en vigueur (hygrométrie, température). Les archivistes sont ainsi les garants de la pérennité des documents déposés.

Enfin, les archives communales mettent les documents à la disposition du public en salle de consultation.

**CONDITIONS  
D'ACCÈS AUX  
ARCHIVES**

La libre communicabilité des documents d'archives publiques est fixée par la loi du 15 juillet 2008 modifiant le Code du Patrimoine.

**Accès sur rendez-vous.**

**CIMETIÈRE  
COMMUNAL**

Route de Provins, la commune dispose d'emplacements appelés concessions de terrain, de cases de columbarium pour recueillir les cendres des défunts, ainsi que d'emplacements réservés pour la construction de cavurnes.

Les familles ne pouvant acquérir une case de columbarium souffrent très souvent de n'avoir aucun lieu tangible de sépulture pour leurs défunts.

Par ailleurs, la dispersion des cendres, quand elle est souhaitée par les familles ne peut se faire que dans un lieu prévu à cet effet et autorisé par la commune. Aussi, afin de répondre aux demandes de nombreuses familles, la commune a créé des sites cinéraires comprenant des jardins du souvenir.

**HORAIRES DU CIMETIÈRE :**

Du 1<sup>er</sup> avril au 31 octobre, de 7h30 à 19h

Du 1<sup>er</sup> novembre au 31 mars, de 8h à 17h30

**HORAIRES DU SECRÉTARIAT :**

**Du lundi au vendredi** : de 8h30 à 12h15 et de 13h45 à 17h30

Tél. 01 64 32 06 04



## CONTACTS

### MÉDIATEUR

**André Ducelier**

### SALLE DE LA FAÏENCERIE

Rue Victor Hugo (derrière l'abribus) - 77130 Montereau-Fault-Yonne

### PERMANENCES

**Tous les 1<sup>er</sup> vendredis de chaque mois : de 9 h à 12 h**

Sur rendez-vous : tél. 07 65 18 45 70

ou [mediateur.municipal@ville-montereau77.fr](mailto:mediateur.municipal@ville-montereau77.fr)

## MISSIONS

Bien souvent, un litige repose sur une mauvaise compréhension mutuelle. C'est pourquoi la Ville a mis en place un médiateur municipal pour faire le lien entre les usagers et la Mairie.

Ses missions :

- faciliter la résolution des litiges entre l'administration municipale et ses usagers,
- contribuer à améliorer la qualité des services rendus au public.

Si une réponse de l'administration ne vous satisfait pas, ou si vous constatez une absence de réponse dans un délai raisonnable, vous pouvez désormais le saisir.

Son recours est gratuit et soumis à la confidentialité.





## CONTACTS

### ÉLU

**Philippe Stutz**

Adjoint au Maire délégué à l'urbanisme, à l'espace public et au cadre de vie

### DIRECTRICE DU SERVICE

**Isabelle Staerck**

### HÔTEL DE VILLE

54, rue Jean Jaurès - 77130 Montereau-fault-Yonne

Tél. 01 64 70 44 52

[contact.urbanisme@ville-montereau77.fr](mailto:contact.urbanisme@ville-montereau77.fr)

### HORAIRES D'OUVERTURE

**Le lundi** de 8h30 à 12h15 et de 13h45 à 18h00

**Le mardi et le jeudi** de 8h30 à 12h15 et de 13h30 à 17h30

**Le mercredi** de 8h30 à 12h15 et de 13h45 à 17h30

**Le vendredi** de 8h30 à 12h15 et de 13h45 à 17h00

## MISSIONS

**Le Service urbanisme** intervient au quotidien sur le paysage de la ville, que ce soit pour les autorisations administratives ou l'élaboration des grands projets d'aménagement.

*L'ensemble des documents administratifs est téléchargeable sur le site de la ville : [montereau77.fr](http://montereau77.fr), onglet « Votre Mairie », rubrique « Démarches administratives »*

## ACTES D'URBANISME



### CADASTRE

Les plans cadastraux permettent de visualiser l'ensemble des terrains de la commune. La gestion du cadastre est sous le contrôle de l'État qui en assure la mise à jour. Le site [www.cadastre.gouv.fr](http://www.cadastre.gouv.fr) permet de visualiser et d'en imprimer des extraits.

### CERTIFICAT D'URBANISME

Le certificat d'urbanisme indique au propriétaire ou au futur acquéreur d'un terrain, bâti ou non, un certain nombre d'informations concernant les dispositions d'urbanisme et l'ensemble des limitations administratives au droit de propriété. Toute demande doit être déposée ou envoyée par courrier au Service urbanisme. Le délai d'autorisation est d'un ou deux mois si la demande porte sur un projet.

### DÉCLARATION PRÉALABLE

Il s'agit d'une autorisation préalable simplifiée avec un dossier plus succinct et des délais plus courts que le permis de construire. Elle concerne les modifications de façade ou de toiture (ravalement, vitrine commerciale, les ouvertures de fenêtres ou de châssis de toit, adjonction d'une véranda ou d'une cage d'ascenseur extérieure, la création d'un abri de jardin...), le changement de destination sans travaux des locaux existants ou l'édification de clôture... Le dossier doit être déposé, envoyé par courrier au Service urbanisme ou déposé sur la plateforme : [montereaueosphere.fr/guichet-unique](http://montereaueosphere.fr/guichet-unique). Le délai d'instruction est d'un ou deux mois dans le cas de consultation d'un service extérieur à la Mairie (Architecte des Bâtiments de France). L'édification d'une clôture est obligatoirement soumise à Déclaration Préalable sur l'ensemble du territoire communal (Délibération du Conseil Municipal du 17/12/2007).



### **PERMIS DE CONSTRUIRE**

Quiconque désire construire sur le territoire de la commune, qu'il s'agisse d'habitation ou non, qu'il y ait des fondations ou non, doit au préalable obtenir un permis de construire. Sont également soumises à permis de construire les extensions de plus de vingt mètres carrés ou quarante mètres carrés (selon le cas) et le changement de destination, accompagné de travaux, des locaux existants. Le dossier doit être déposé, envoyé par courrier au Service urbanisme ou déposé sur la plateforme : [montereau.geosphere.fr/guichet-unique](http://montereau.geosphere.fr/guichet-unique) dès l'obtention de l'autorisation du propriétaire du terrain (copropriété).

Le délai d'instruction est de deux mois pour les maisons individuelles et de trois mois pour les autres constructions. Le délai est porté à trois mois pour les maisons individuelles dans le cas de consultation d'un service extérieur à la Mairie (Architecte des Bâtiments de France), quatre mois pour les autres constructions.

### **PERMIS DE DÉMOLIR**

Quiconque désire démolir ou rendre inutilisable tout ou partie d'une construction sur l'ensemble du territoire communal, quel que soit son usage, doit au préalable obtenir un permis de démolir (Délibération du Conseil Municipal du 17/12/2007). Le dossier doit être déposé, envoyé par courrier au Service urbanisme ou déposé sur la plateforme : [montereau.geosphere.fr/guichet-unique](http://montereau.geosphere.fr/guichet-unique), dès l'obtention de l'autorisation du propriétaire du terrain (copropriété...). Le délai d'instruction est de deux à trois mois dans le cas de consultation d'un service extérieur à la Mairie (Architecte des Bâtiments de France).

### **DROIT DE PRÉEMPTION**

La Ville de Montereau a institué sur une partie du territoire communal, un droit de préemption dit "simple". La Ville de Montereau a également institué un droit de préemption sur les baux commerciaux, les fonds artisanaux et fonds de commerce sur une partie de son territoire.

Dans ce cadre, tout vendeur d'un bien immobilier, personnellement ou par l'intermédiaire d'un notaire, doit adresser une DIA (Déclaration d'Intention d'Aliéner) au Service urbanisme. La Ville a la possibilité de préempter le bien, c'est-à-dire de se substituer à l'acquéreur si l'intérêt général le justifie. La réponse de la Ville doit être obtenue, avant la signature de tout acte définitif. Le délai d'instruction est de deux mois maximum.



### RAVALEMENT

La commune a mis en place une subvention pour le ravalement des façades des logements anciens (selon certains critères et périmètres). Pour tout renseignement, contacter le Service urbanisme.

### LE PLAN LOCAL D'URBANISME

Le Plan Local d'Urbanisme (P.L.U.) est un document unique remplaçant les P.O.S. (Plan d'Occupation des Sols). Plus qu'un document réglementaire, il exprime un véritable projet de ville et permet la délivrance des autorisations d'urbanisme.



### PERMIS DE DIVISER

Depuis le 1<sup>er</sup> janvier 2022, a été instauré un régime de demande d'autorisation préalable à tous travaux conduisant la création d'un ou plusieurs locaux d'habitation dans un immeuble existant, dans un périmètre défini.

Guide du permis de diviser 2022 téléchargeable sur le site de la ville : [montereau77.fr](http://montereau77.fr)

### INSPECTION SANITAIRE



### PERMIS DE LOUER

Engagée dans la lutte contre l'habitat indigne, la Ville a instauré depuis le 01/01/2019 le permis de louer, une autorisation préalable de mise en location qui concerne les propriétaires bailleurs privés de l'hyper centre-ville, des quartiers Saint-Maurice et Saint-Nicolas.

Depuis le 1<sup>er</sup> janvier 2022, le périmètre d'application du permis de louer est étendu à toute la commune. Infos et démarches sur [montereau77.fr](http://montereau77.fr). Contact : [inspection-sanitaire@ville-montereau77.fr](mailto:inspection-sanitaire@ville-montereau77.fr) ou 01 64 70 44 17. Guide du permis de louer 2022 téléchargeable sur le site de la ville : [montereau77.fr](http://montereau77.fr)





# Cadre de vie

Propreté et fleurissement	38
Développement durable	42
Collecte et dépôt des déchets	44
Logement social	47
Espace Info Énergie - France Rénov	48
Voirie, assainissement et eau potable	49
Transport	50
Pom3 - Pôle Médical Municipal de Montereau	52
Commerce et jours de marché	54



*Serres municipales*

## CONTACTS

### ÉLU

**Grégory Pouvesle**

Conseiller Municipal délégué aux travaux et aux bâtiments

### DIRECTEUR DU CENTRE TECHNIQUE MUNICIPAL

**Dominique Szaja**

### HÔTEL DE VILLE

54, rue Jean Jaurès - 77130 Montereau

Tél. 01 64 70 44 00 - [contact.ctm@ville-montereau77.fr](mailto:contact.ctm@ville-montereau77.fr)

### HORAIRES D'OUVERTURE

**Lundi, mardi, jeudi, vendredi** de 8h à 12h et de 13h30 à 17h

**Le mercredi** de 8h à 12h et de 13h à 17h

## MISSIONS



*Hôtel à insectes*

### PROPRETÉ

22 agents d'entretien arpentent les rues de la ville du matin au soir pour rendre votre cadre de vie le plus agréable possible. Le travail est effectué de manière sectorisée, afin que chaque rue soit nettoyée au minimum une, voire deux à trois fois par semaine. De plus, du lundi au samedi, des équipes d'ilotage s'activent au ramassage des papiers et petits déchets ménagers sur la voie publique.

Le parc municipal des engins de propreté est composé de 2 balayeuses, 1 mini balayeuse, 1 laveuse, 1 aspirateur de déchets électrique (GLUTTON) et 1 camion karcher et sablage.

### ESPACES VERTS ET FLEURISSEMENT

Développement des zones florales, entretien des pelouses, des arbres et arbustes, production de plantes dans les serres, les 18 agents municipaux sont sur tous les fronts quelles que soient les saisons. Si Montereau est une ville si accueillante, c'est grâce au travail patient et créatif de fleurissement des jardiniers municipaux qui sèment, repotent et repiquent plus de 180 000 plantes chaque année dans les serres municipales (116 variétés s'y développent sur 6 000 m²). Toute l'année, cette riche floraison permet d'égayer les quelque 52 massifs, 200 suspensions et 30 bacs situés sur nos rues et nos avenues.



## **BRIGADE D'INTERVENTION PROPRETE**



### **MISSION**

Créée en janvier 2021, la Brigade d'Intervention Propreté a pour mission d'effectuer des interventions de nettoyage rapides sur l'espace public pour assurer une propreté continue ! Leur champ d'action s'étend sur toute la commune. Au volant de leur camion estampillé BIP, équipés de karchers et d'une sableuse, ces agents officient en 3 binômes 7 jours sur 7, pour une amplitude horaire allant de 7h à 22h.

### **CONTACT**

Numéro vert de la Brigade d'Intervention Propreté :  
0 8000 77 130

Via la fonction « Signalement » de l'application « Montereau+ ». (Voir en page n° 17)





*Floralies, exposition horticole « Les fleurs et l'eau » en mai 2022*



## LES POUMONS VERTS DE LA CITÉ



*Parc des Noues*



*Esplanade François  
Mitterrand*



*Réserve naturelle*



*Cap de seine*

### LE PARC DES NOUES

Havre de tranquillité et haut lieu de divertissement, le parc des Noues fait le bonheur des joggers et des enfants qui profitent de son aire de jeux. Ponctuellement, il est également le berceau de grands événements (foire de la St-Parfait, animations du 14 juillet, etc.). Avec à proximité directe, ouvert depuis septembre 2021, un grand pumptrack (pour VTT, BMX, trottinette, rollers).

### L'ESPLANADE FRANÇOIS MITTERRAND

Le vaste espace naturel de quatre hectares qui constitue l'une des portes d'entrée de la Ville Haute a été pensé pour bénéficier d'un des plus beaux poumons verts de la commune. La moitié de la superficie est devenue un authentique coin de loisirs et de détente pour les familles.

### LA RÉSERVE NATURELLE

Au confluent du Sénonais, du Gâtinais et de la Brie, Montereau jouit d'une situation géographique exceptionnelle. Ainsi, les sites des collines Saint-Martin et des Rougeaux offrent un intérêt paysager et une diversité biologique peu commune. Avec plus de 3 heures de chemins et de sentiers à parcourir en pleine nature, le cadre est idéal pour ceux qui souhaitent s'adonner aux plaisirs de la randonnée.

### LE PARC DE LA GRAMINE

Entièrement réabité depuis mai 2021, le parc de la ville Haute (1 hectare et demi), est devenu un véritable lieu de plaisir à tout type de public désireux de vivre un moment convivial dans un milieu naturel, au cœur du quartier. Après la construction du muret d'enceinte en 2016 pour sécuriser le parc, la Ville a inauguré le réaménagement du site en mai dernier afin de lui donner une seconde vie. Un projet d'envergure qui a nécessité des travaux de gros œuvre, afin de réaménager le cheminement avec des plantes et des arbustes à feuillages persistants et colorés, d'installer un nouveau mobilier urbain, de créer une aire de jeux « inclusive » et de rénover complètement le pont, les aires de pique-nique et le théâtre de verdure. Le city-parc et son espace de street workout sont toujours disponibles.

### CAP DE SEINE

Depuis le 16 juillet 2021, l'aire inoccupée entre la Seine et la darse du port de Montereau (accès rue des Clomarts) a repris vie grâce à plusieurs équipements de loisirs dont un terrain de pétanque, un terrain de beach-volley, une table de ping-pong, des tables de pique-nique, des bancs, des barbecues et un espace détente de type plage en gazon.

### ➡ EN CHIFFRES

#### 80 hectares dont :

- 30 hectares de réserve naturelle
- 39 hectares de pelouse
- 4 hectares de massifs d'arbustes
- 7 hectares de chemins et allées
- 1 200 arbres.



## CONTACTS

### ÉLUS

#### Mélanie Mairot

Adjointe au maire déléguée au développement durable, à l'écologie urbaine et la nature en ville, aux mobilités durables et à la transition énergétique

#### Duke Douret

Conseiller délégué à la nutrition, à l'alimentation et aux circuits courts

#### Giovanni Monier

Conseiller délégué à l'événementiel, à la vie et la protection animale, à la biodiversité

### DIRECTEUR DU PÔLE STRATÉGIES URBAINES ET DURABLES

#### Christophe Rouget

### CHARGÉE DE MISSION AU SERVICE DÉVELOPPEMENT DURABLE

#### Marine Ménagé

### HÔTEL DE VILLE

54 rue Jean Jaurès - 77130 Montereau

Tél. 01 64 70 44 00 - devdurable@ville-montereau77.fr

### HORAIRES D'OUVERTURE

**Du lundi au vendredi** de 8h30 à 12h30 et de 14h à 17h30

## MISSIONS

**Créé en 2015, le service Écologie Urbaine devient un service plus global :**

**le service Développement Durable** et met en place de nombreuses actions visant à rapprocher le citoyen de son environnement.

### JARDINS PARTAGÉS

Adultes et enfants (accompagnés) désirant apprendre à jardiner, cultiver des fruits et légumes, ou partager leurs savoirs sont invités à s'inscrire auprès du service pour profiter du jardin partagé au parc de la Gramine, en Ville Haute. Cet espace est géré de manière collective et conviviale.

### JARDINS PARTICIPATIFS

Dispositif cadré par une charte permettant de proposer aux habitants qui le souhaitent « d'adopter » (fleurir et entretenir) un espace vert public existant (pied d'arbre par exemple).

### PLAN SOLAIRE

La ville de Montereau développe la production d'électricité dite « verte » en installant des panneaux photovoltaïques sur les toitures de son patrimoine bâti. La production issue de ces installations sera injectée sur le réseau électrique pour contribuer à l'effort global de réduction de la consommation des énergies fossiles.

Ci-contre, les panneaux photovoltaïques du Majestic- Scène de Montereau.





*Étude de mise en valeur des berges*

### **MISE EN VALEUR DES BERGES SEINE ET YONNE**

La ville de Montereau se trouve à la confluence de l'Yonne et de la Seine. Dans ce projet ambitieux, la ville souhaite remettre ces espaces trop longtemps délaissés en valeur en y aménageant des balades en bordure de fleuves. Le projet intégrera des espaces de promenade pour les familles, des jeux pour les enfants, des espaces floraux (vergers urbains), la construction d'un kiosque pour animer à nouveau le site de l'ancienne baignade, ...

### **LUTTE GASPILLAGE ALIMENTAIRE**

En parallèle des efforts constants de la municipalité pour offrir une alimentation variée et de qualité aux écoliers monterelais, des actions de sensibilisation au tri des déchets et à la lutte contre le gaspillage sont menées régulièrement par les animateurs du service Jeunesse.

### **ÉDUCATION AU DÉVELOPPEMENT DURABLE**

Le développement durable c'est quoi ? C'est un mode d'organisation de la société pour répondre le plus efficacement possible aux besoins du présent sans compromettre la capacité des générations futures de répondre aux leurs. Tout au long de l'année et lors d'événements municipaux, le service, en lien avec les équipes municipales, associations, écoles, collèges, lycées ou encore résidence Belle Feuille, œuvre et aide à la mise en place : de marches vertes, d'ateliers de jardinage, d'éducation au développement durable (fabrication d'abris pour les animaux, de produits naturels d'hygiène, de pain, de peinture végétale...) et de toutes activités visant à limiter les impacts environnementaux et à bien vivre ensemble.

### **CLASSEMENT DE LA RÉSERVE NATURELLE RÉGIONALE**

Un dossier pour le classement en « Réserve Naturelle Régionale » des espaces naturels des coteaux de Surville et de la plaine des Rougeaux a été déposé à la Région. Ce classement permettra de développer les actions de préservation de la faune et de la flore de ce site remarquable tout en l'ouvrant davantage à la population monterelaise avec la mise en place de cheminements balisés, de signalétiques d'informations. Des ateliers découvertes permettront d'initier les plus curieux aux merveilles méconnues de ce site.

### **11<sup>E</sup> ÉDITION DE «BERGES SAINES», 3<sup>E</sup> JOURNÉE DU SUPER ÉCO-CITOYEN**

Le 21 septembre, rendez-vous au niveau du Pont Pompidou sur le chemin de Halage, Quai d'Yonne à 14h. Au programme : nettoyage des berges, sensibilisation à la question des déchets autour de jeux, d'ateliers et de moments conviviaux.



## CONTACTS

### **SYNDICAT DE LA RÉGION DE MONTEREAU POUR LE TRAITEMENT DES ORDURES MÉNAGÈRES (SIRMOTOM)**

22, rue de la Grande Haie - 77130 Montereau

Tél. 01 64 32 67 23 - ou 0 800 45 63 15 (appel gratuit depuis un poste fixe) - [sirmotom@wanadoo.fr](mailto:sirmotom@wanadoo.fr) - [www.sirmotom.fr](http://www.sirmotom.fr)

Facebook «Sirmotom Montereau»

## MISSIONS



*Broyage à domicile*

**Le SIRMOTOM** (Syndicat de la Région de Montereau pour le Traitement des Ordures Ménagères) est chargé de la collecte des déchets pour la ville de Montereau et pour 38 autres communes (soit environ 56 290 habitants et 20 000 foyers).



## COLLECTE DES DÉCHETS



### CALENDRIER DES COLLECTES

Pour connaître les jours de ramassage correspondant à votre habitation (ordures ménagères, emballages ménagers), consultez le calendrier des collectes sur [sirmotom.fr](http://sirmotom.fr).

### EMBALLAGES ET ORDURES MÉNAGÈRES COLLECTE EN PORTE À PORTE

#### Deux types de bacs :

- bac grenat : ordures ménagères
- bac jaune : carton (emballages, briques alimentaires), métal (boîtes de conserve, cannettes, aérosols) et plastique (bouteilles, flacons).  
Le SIRMOTOM assure la fourniture et la réparation des conteneurs à déchets.

**Attention !** À compter du 1<sup>er</sup> janvier 2023, le SIRMOTOM appliquera la simplification des consignes de tri. Plus d'informations sur [www.sirmotom.fr](http://www.sirmotom.fr).

### COLLECTE EN APPORT VOLONTAIRE

Verre (bouteilles, bocaux, pots sans couvercle ni bouchon), papiers (journaux-revues-magazines), piles (en mairie), textiles et chaussures (aux « points relais »).

**Pour connaître les points de collecte :** [sirmotom.fr](http://sirmotom.fr)

## DÉPÔT EN DÉCHETTERIE



### COLLECTE DES ENCOMBRANTS SUR DEMANDE

Pour les personnes n'ayant pas le temps ou un moyen de locomotion, le SIRMOTOM propose un enlèvement payant de vos déchets volumineux (sur réservation au 01 64 32 67 23).

Electroménager, appareils électroniques et électriques, huiles végétales et minérales, piles, batteries, ampoules, peinture, produits toxiques, pneus, liquides dangereux (bidons même vides), les déblais, gravats, plâtre, carrelage, baignoires, lavabos, WC, polystyrène, verre, déchets verts, tuyaux, liquides, grillage, radios, textiles, ferrailles, cartouche d'imprimante, capsule métallique de café ...

**Pièce d'identité et badge gratuit d'accès** à présenter obligatoirement à chaque passage en déchetterie. Formulaire de demande de badge téléchargeable sur [sirmotom.fr](http://sirmotom.fr) ou à remplir directement au siège du syndicat (fournir un justificatif de domicile).

### DÉCHETTERIE POUR L'AMIANTE

**Le seul point de collecte d'amiante pour particuliers et professionnels à proximité du Sirmotom est :** Déchetterie Dépolia  
ZI Les Renardières - 77250 Écuellen - Tél. 01 60 74 00 20





### Déchetterie de Montereau

Rue des Prés  
Saint-Martin  
77130 Montereau  
Tél. 01 64 32 67 23

### Déchetterie de Voulx

Route de Saint-Ange  
77940 Voulx  
Tél. 01 64 32 67 23

#### HORAIRES D'OUVERTURE HIVER (du 1<sup>er</sup> octobre au 31 mars)

	Déchetterie de Montereau	Déchetterie de Voulx
Lundi	9h - 12h30 et 13h30 - 18h	9h - 12h30 et 13h30 - 18h
Mardi	8h30 - 12h30 et 13h30 - 18h	Fermée
Mercredi	9h - 12h30 et 13h30 - 18h	9h - 12h30 et 13h30 - 18h
Jeudi	9h - 12h30 et 13h30 - 18h	Fermée
Vendredi	13h30 - 18h	13h30 - 18h
Samedi	9h - 12h30 et 13h30 - 18h	9h - 12h30 et 13h30 - 18h
Dimanche	9h - 12h	9h - 12h

#### HORAIRES D'OUVERTURE ÉTÉ (du 1<sup>er</sup> avril au 30 septembre)

	Déchetterie de Montereau	Déchetterie de Voulx
Lundi	8h30 - 12h30 et 13h30 - 19h	8h30 - 12h30 et 13h30 - 19h
Mardi	8h30 - 12h30 et 13h30 - 19h	Fermée
Mercredi	8h30 - 12h30 et 13h30 - 19h	8h30 - 12h30 et 13h30 - 19h
Jeudi	8h30 - 12h30 et 13h30 - 19h	Fermée
Vendredi	13h30 - 19h	13h30 - 19h
Samedi	8h30 - 12h30 et 13h30 - 19h	8h30 - 12h30 et 13h30 - 19h
Dimanche	8h30 - 13h30	8h30 - 13h30

## TRAITEMENT "À DOMICILE"

### BROYAGE DES DÉCHETS VERTS

Le SIRMOTOM offre un service de broyage à domicile. Renseignements et réservations sur [www.sirmotom.fr](http://www.sirmotom.fr). La contribution forfaitaire est de 15 € l'intervention (environ 10 m<sup>3</sup> ou 2 heures maximum).

### OPÉRATION POULES

Et si vous adoptiez des poules pour recycler vos déchets alimentaires ? Le SIRMOTOM vous fournit 1 fois par an deux gallinacés et un poulailler afin de vous aider dans votre démarche écocitoyenne (contribution forfaitaire de 20 €). Plus d'infos sur [sirmotom.fr](http://sirmotom.fr).

### COMPOSTEURS

Le SIRMOTOM met gratuitement à votre disposition un composteur en bois si vous avez un jardin, le 1<sup>er</sup> est gratuit. **Infos :** 0 800 45 63 15 (appel gratuit depuis un poste fixe) ou sur [sirmotom.fr](http://sirmotom.fr).

### AIDE À L'ACHAT DE COUCHES LAVABLES

Le SIRMOTOM peut attribuer une subvention pour l'achat de couches lavables régie par une convention signée entre le SIRMOTOM et le bénéficiaire. Cette aide se présente sous la forme d'un remboursement de 50% du montant d'achat (plafonné à 200 euros TTC) sur présentation d'un dossier de demande à compléter. Téléchargeable sur le site [sirmotom.fr](http://sirmotom.fr), dans la rubrique « prévention ».





Travaux rue Léo Lagrange : 27 logements Confluence habitat disponibles à la location en 2023

## CONTACTS

### ÉLUE

**Linda Lachemi**

Conseillère auprès du maire déléguée au logement et à l'habitat

### HÔTEL DE VILLE

54, rue Jean Jaurès - 77130 Montereau

Tél. 01 64 70 44 00

### 3 bailleurs sociaux sont présents à Montereau

#### OFFICE PUBLIC CONFLUENCE HABITAT

1 rue de la Maison Garnier - 77130 Montereau

Tél. 01 64 70 53 00 - [direction@confluence-habitat.com](mailto:direction@confluence-habitat.com)

[www.confluence-habitat.fr](http://www.confluence-habitat.fr)

#### TROIS MOULINS HABITAT (siège social)

60, rue des Meuniers - BP 1826 Rubelles - 77018 Melun Cedex

Tél. 01 64 14 18 18 - [service-clients@polylogis.fr](mailto:service-clients@polylogis.fr) - [tmh.polylogis.immo](http://tmh.polylogis.immo)

#### RÉSIDENCE URBAINE DE FRANCE (3F)

32, cours du Danube - 77706 Serris / Marne-la-Vallée - Cedex 04

Tél. 01 55 26 11 90 - [www.groupe3f.fr](http://www.groupe3f.fr)

## MISSIONS

**Ces trois bailleurs** gèrent le patrimoine social de la commune. Jour après jour, ils œuvrent au bien-être des locataires en s'adaptant aux nouvelles normes, aux nouvelles exigences de la réglementation, aux nouvelles technologies, tout autant qu'aux aspirations des familles.



## CONTACTS

### COMMUNAUTÉ DE COMMUNES DU PAYS DE MONTEREAU (CCPM)

29, avenue du Général de Gaulle - 77130 Montereau

Tél. 01 60 73 43 86 - energie@paysdemontereau.fr

### ESPACE INFO ENERGIE

Permanences sur RDV du lundi au vendredi de 9h00 à 12h30 et de 14h00 à 17h00 à la CCPM

## MISSIONS

**Pour répondre à l'ensemble de vos questions** sur les économies d'énergie liées à l'habitat, la Communauté de Communes du Pays de Montereau a mis en place une permanence via son Espace Info Énergie. Il fait partie du réseau des espaces conseil FRANCE RENOV. Locataire, propriétaire occupant ou bailleur, vous profiterez de conseils et d'un accompagnement gratuits, neutres et objectifs sur les économies d'énergie relatives à l'habitat, au transport et à la consommation responsable (isolation, ventilation, chauffage...). Vous identifierez vos travaux prioritaires à réaliser et obtiendrez une simulation des aides financières mobilisables.



Travaux de la gare routière 2020

## CONTACTS

**En matière de gestion du domaine public, il existe plusieurs interlocuteurs selon le type d'interventions**

### COMMUNAUTÉ DE COMMUNES DU PAYS DE MONTEREAU (CCPM)

29, avenue du Général de Gaulle - 77130 Montereau

Services techniques : Tél. 01 60 73 43 87 - [www.paysdemontereau77.fr](http://www.paysdemontereau77.fr)

La Communauté de Communes du Pays de Montereau, dans le cadre de ses compétences voirie et assainissement, a en charge :

- la création, la rénovation et l'entretien des voies communales et des trottoirs (nids de poules, pavés descellés, bordures arrachées)...
- le réseau d'assainissement : odeurs, problèmes d'évacuation...
- le réseau d'adduction d'eau potable : fuite sur le domaine public...

Pour toute demande d'intervention, veuillez contacter les services de la Communauté de Communes du Pays de Montereau au 01 60 73 43 87

➡ **Pour plus d'informations sur la qualité de l'eau potable à Montereau, consultez [www.paysdemontereau77.fr/eservices\\_eauassainissement/](http://www.paysdemontereau77.fr/eservices_eauassainissement/)**

### COMMUNE DE MONTEREAU

Création, rénovation et entretien des chemins ruraux, nettoyage des voies publiques (voies piétonnes, caniveaux, accotements, places publiques), nettoyage des marchés, entretien des aires de jeux, déneigement et salage des chaussées et trottoirs. Contacts : voir rubrique propreté.

### AUTRES INTERLOCUTEURS

**Propriétaires de zones commerciales, lotissements** : création et entretien des voies privées les desservant

**Particuliers, entreprises** : création des surbaissés de trottoirs, bateaux (à la charge du demandeur)

**Conseil départemental** : création et gestion complètes des voies départementales hors agglomération, rénovation et gestion partielles (chaussée et panneaux directionnels) des routes départementales en agglomération.



## CONTACTS

### SNCF

Tél. 3635

(7j / 7, 7h à 22h, gratuit + coût d'un appel)

[www.sncf.com](http://www.sncf.com)

[facebook.com/SNCFOFFICIEL](https://facebook.com/SNCFOFFICIEL)

### **SYNDICAT INTERCOMMUNAL DES TRANSPORTS COLLECTIFS DE MONTEREAU ET SES ENVIRONS (SITCOME)**

11 Place Pierre Sépard - 77130 Montereau

Tél. 01 60 57 04 17 - [sitcome77@orange.fr](mailto:sitcome77@orange.fr) - [www.sitcome.info](http://www.sitcome.info)

### INFOS

Kiosque SiYonne - 11 place Pierre Semard - Gare routière

77130 Montereau

[www.sitcome.info](http://www.sitcome.info) - Tél. 01 60 96 19 46 - [siyonne@hotmail.com](mailto:siyonne@hotmail.com)

### **HORAIRES DU KIOSQUE SIYONNE**

**Du lundi au vendredi** de 7h à 19h

## MISSIONS

**Le SITCOME** travaille au quotidien pour offrir davantage de services aux usagers des transports publics du canton. Ses initiatives renforcent le réseau de transport SiYonne dans son rôle de partenaire officiel de la mobilité à l'échelle intercommunale.

De son côté, le réseau SiYonne adapte son offre en fonction de vos besoins. Il assure votre transport grâce à une dizaine de lignes de bus desservant l'intégralité des communes du canton.

Horaires téléchargeables : [www.transdev-idf.com](http://www.transdev-idf.com)





La Maison de la mobilité sera achevée courant 2022



### TAD (TRANSPORT À LA DEMANDE)

Vous avez prévu de vous déplacer dans une des villes de l'intercommunalité et n'avez pas de bus "SiYonne" pour vous y rendre ? Il suffit de réserver votre trajet avec le TàD.

Sur la plateforme d'Île-de-France Mobilités : créez votre compte et réservez votre trajet (à partir d'un mois à l'avance et jusqu'à une demi-heure avant le départ) **du lundi au samedi** de 6h à 21h. Vous pouvez également suivre votre TàD en temps réel et évaluer votre trajet.

➔ **RDV** sur l'appli « TàD Île-de-France Mobilités », sur [tad.idfmobilites.fr](http://tad.idfmobilites.fr) ou bien au 01 64 70 41 80  
Réservations : du lundi au jeudi de 8h à 12h et 14h à 18h, le vendredi de 8h à 12h et de 14h à 17h (fermées les jours fériés)

**Tarif** : inclus dans le forfait NAVIGO, ou avec un Ticket t +, ou 2 €.



1. créer votre compte
2. réserver votre trajet\*
3. suivre votre TAD en temps réel
4. évaluer votre trajet

## LOCATION DE VÉLOS

**SiYonne** vous propose une location de vélos urbains, avec ou sans caddie, avec ou sans siège enfant. Vélo pratique à cardan (sans chaîne).

### TARIFS DE LOCATION DE VÉLOS

	Occasionnel	Abonné SiYonne
1 heure	1 €	Gratuit
Demi-journée	3 €	Gratuit
Journée	5 €	2 €
Weekend	5 €	5 €
Mois	30 €	30 €
Année	120 €	120 €



## CONTACTS

### RESPONSABLE DE LA STRUCTURE

**Sandrine Vauquelin**

### POM3

9, rue Fleur Bégné - 77130 Montereau

Tél. 01 82 34 00 20 - [pom3@ville-montereau77.fr](mailto:pom3@ville-montereau77.fr)

Vous pouvez prendre vos rendez-vous sur Doctolib.fr

### HORAIRES

**Du lundi au vendredi** de 8h30 à 18h30

**Samedi** de 9h à 12h

### PERSONNEL

5 secrétaires médicales assurent les prises de rendez-vous, l'accueil et le suivi administratif des patients. A ce jour, 4 médecins et 2 orthophonistes y exercent :

- Docteur LAMIZET, médecin généraliste, médecin coordinateur
- Docteur LAFITTE, médecin généraliste
- Docteur LAMBERT, pédiatre
- Docteur BRANCA, pédiatre
- Mme GOBILLOT, orthophoniste
- Mme BIENASSIS, orthophoniste

Courant octobre 2022, M. Fornaciari (kinésithérapeute), M. Chekroun (pédiatre) et Mme Amiot (orthophoniste) intégreront le pôle.

## MISSIONS



**Le pôle médical** a été créé par la Ville afin de faire face au phénomène de désertification médicale. Afin de palier le manque de médecins et d'améliorer l'accès aux soins sur la commune, la mairie a décidé de salarier des médecins et de les installer dans des locaux rénovés rue Fleur Bégné. Un travail de recrutement de médecins généralistes et spécialistes (dentistes, dermatologues, orthophonistes, kinésithérapeutes, etc.) continue d'être mené afin d'étoffer l'offre au sein de la structure.



### UN NOUVEAU POLE MÉDICAL MUNICIPAL

Des travaux d'aménagement sont actuellement en cours dans les locaux de l'ancienne Trésorerie acquis par la commune, à la Faïencerie en centre-ville, afin d'accueillir un second Pôle Médical Municipal de même type.

### TÉLÉCON- SULTATION

POM3 propose désormais un dispositif de téléconsultation, une solution alternative en faveur de la santé des Monterelais. La borne fonctionne comme une vidéo-consultation sur téléphone, mais dispose d'avantages supplémentaires grâce à ses 6 appareils médicaux connectés : dermatoscope, thermomètre, stéthoscope, otoscope, oxymètre et tensiomètre. La borne est accessible à tout patient qui ne bénéficierait pas de médecin traitant pour une demande urgente et permet d'avoir accès à une consultation en moins de 10 minutes avec un médecin. Un agent est présent sur place afin d'accompagner les patients dans l'utilisation de ce nouveau matériel. Prise en charge par l'Assurance maladie, dispositif accessible à partir de 3 ans.

#### ➡ **Du lundi au vendredi de 8h30 à 18h30, le samedi de 8h30 à 12h.**

Il est fortement conseillé d'appeler le POM3 avant de vous déplacer afin de confirmer la disponibilité de la borne. Se présenter avec une carte bancaire, une carte vitale et un téléphone.



*"Bohe'mia", boutique de vêtements et d'accessoires au 76 Av. du Général de Gaulle*

## CONTACTS

### ÉLUE

**Esra In**

Conseillère municipale déléguée au commerce

### DIRECTEUR DU SERVICE DU DÉVELOPPEMENT COMMERCIAL

**Erwan Feuilletin**

### HÔTEL DE VILLE

54, rue Jean Jaurès - 77130 Montereau

Tél. 01 64 70 44 00 - [contact.commerce@ville-montereau77.fr](mailto:contact.commerce@ville-montereau77.fr)

## MISSIONS

### **La Ville soutient activement ses commerces.**

Elle participe au dispositif du prêt à Taux Zéro, en partenariat avec la plateforme "Initiative Melun Val de Seine". En étroite collaboration avec les Chambres consulaires (de Commerce et de Métiers), elle travaille à la recherche de nouveaux commerçants, de franchises et de repreneurs. La Ville poursuit son plan de reconquête commerciale en se dotant d'outils supplémentaires comme le droit de préemption sur les fonds de commerce et les baux commerciaux. En plus d'apporter un soutien financier (subventions et communication), humain et technique à l'Union des Commerçants Monterelais, elle organise de nombreuses animations et événements destinés à attirer le public. Enfin, afin de re-densifier les zones commerciales et de redynamiser le centre-ville, elle met en œuvre une politique de rénovation urbaine ambitieuse (création d'un nouvel écrin culturel "Le Majestic - Scène de Montereau", projet de transformation de la salle Rustic en halle couverte).

Cette démarche a été reconnue avec la sélection de Montereau pour bénéficier du plan national « Cœur de Ville ».



## JOURS DE MARCHÉ



### VILLE BASSE

**Mercredi matin : de 8h à 12h30**

Place du Marché au Blé

**Samedi matin : de 8h à 12h30**

Place du Colonel Fabien, place du Calvaire  
et place du Marché au Blé

### VILLE HAUTE

**Jeudi après-midi : de 13h à 17h30 en hiver et de 13h à 18h30 en été**

Square Beaumarchais

**Dimanche matin : de 8h30 à 13h30**

Square Beaumarchais





## J'ACHÈTE À MONTEREAU. FR



**jacheteamontereau.fr** est une place de marché numérique également accessible depuis l'application « Montereau + ». Créée en janvier 2021, cette plateforme a vocation à soutenir les commerçants monterelais et répondre aux besoins des concitoyens soucieux de consommer local. Les utilisateurs peuvent retrouver toutes les informations relatives aux commerces monterelais grâce à plusieurs modes de recherche intuitifs (par mots-clés, par catégories ou encore avec des suggestions de produits). Véritable vitrine virtuelle, chaque commerçant volontaire y possède un espace dédié avec la possibilité de l'agrémenter de photos, d'informations et d'actualités, d'un catalogue de ses produits et services, et même, de faire de la vente en ligne.

## UNION DES COMMERÇANTS MONTERELAIS



L'Union des Commerçants Monterelais (UCM) a pour objectif de développer et défendre l'intérêt général des commerces de Montereau-fault-Yonne, de créer et faciliter les liens entre ses membres, la mairie et les organismes publics, ainsi que de fédérer les membres de l'association à l'occasion de tous types d'événements commerciaux ou culturels (exemple : la double opération « Montereau chèques promo »).

› Pour rejoindre l'association : [ucm77130@gmail.com](mailto:ucm77130@gmail.com)

## 18.14 CLUB DES ENTREPRENEURS



Pour favoriser l'activité économique, la création d'emplois et l'émergence de formations cohérentes avec le marché du territoire, le 18.14, Club des Entrepreneurs de Montereau et de son bassin de vie a été créé le 2 décembre 2020. Ce réseau est ouvert aux chefs d'entreprises, aux personnes en phase de création d'une société ou ayant une expérience dans l'entrepreneuriat, aux lycées de la ville, aux Chambres Consulaires et à l'Union des Commerçants Monterelais. À ce jour, l'association compte de nombreux d'adhérents, dont des entreprises historiques d'envergure (Prysmian Group, la SAM, Capelle...)

› Pour devenir membre : [leclub1814@gmail.com](mailto:leclub1814@gmail.com)



# Sécurité et Prévention

Les numéros d'urgence	58
La Direction de la prévention et de la sécurité	59
Les acteurs municipaux de la sécurité	60
Les acteurs municipaux de la prévention	63
Le Point d'Accès au Droit	66
Le commissariat de police nationale	69

**SAMU : 15**

**POLICE SECOURS : 17** ou le 112 avec un téléphone portable 24 heures/24 et 7 jours/7

**POMPIERS : 18** ou le 112 avec un téléphone portable 24 heures/24 et 7 jours/7

**POLICE NATIONALE**

- Commissariat de Police Ville Basse : 01 64 69 39 30

- Annexe Ville Haute : 01 70 29 31 80

**POLICE MUNICIPALE : N° Vert 0 805 290 911**

**MÉDIATION : 01 64 32 60 67/06 81 89 14 04/06 98 06 06 43** (n° de nuit : 22h à 5h)

**CENTRE HOSPITALIER : 01 64 31 64 31**

**CROIX ROUGE FRANÇAISE : 01 64 32 58 69**

**MÉDECINS ET PHARMACIE DE GARDE : 01 64 69 39 30** (Commissariat)

**NUMÉROS VERTS GRATUITS ET ANONYMES**

**STOP AU HARCÈLEMENT : 3020**

**NET ÉCOUTE : 0800 200 000** (Ecoute contre le cyber harcèlement)

**ASSISTANCE AUX FAMILLES ET PRÉVENTION DE LA RADICALISATION  
VIOLENTE : 0 800 005 696**

**08 VICTIMES : 08 842 846 37**

**ALLÔ ENFANCE EN DANGER : 119**

**STOP MALTRAITANCE : 0 800 05 1234**

**ENFANTS DISPARUS : 116 000**

**JEUNES VIOLENCES ÉCOUTE : 119**

**FIL SANTÉ JEUNES : 0 800 235 236**

**VIOLENCES FEMMES INFOS : 39 19**

**DROGUES INFO SERVICE : 0 800 231 313**

**ALCOOL INFO SERVICE : 0 980 980 930**



*Entraînement au secours nautique*

## CONTACTS

### ÉLU

**Gilles Asfaux**

Adjoint au maire délégué à la prévention et la sécurité, à la police municipale et la médiation

### CHEF DE LA POLICE MUNICIPALE

**Bruno Chaumet**

### RESPONSABLE DU SERVICE MÉDIATION

**Akim Lakehal**

### HÔTEL DE VILLE

54, rue Jean Jaurès - 77130 Montereau

Tél. 01 64 70 44 00

[contact.securite@ville-montereau77.fr](mailto:contact.securite@ville-montereau77.fr)

## MISSIONS

**La Direction de la Sécurité et de la Prévention** gère la coordination des différents acteurs municipaux de la sécurité et de la prévention.

## LA POLICE MUNICIPALE



### CONTACTS

2, rue Pierre Corneille (Halle Nodet) - 77130 Montereau  
N° Vert 0 805 290 911 - [contact.securite@ville-montereau77.fr](mailto:contact.securite@ville-montereau77.fr)

### HORAIRES D'OUVERTURE AU PUBLIC DU POSTE PM

**Du lundi au vendredi** de 8h30 à 18h

**À partir de 18h en semaine** ainsi que **le samedi toute la journée**, vous devez joindre les agents par téléphone avant de vous présenter au poste (ceux-ci étant en patrouille).

### HORAIRES DE PATROUILLE

**Du lundi au jeudi** de 8h à 2h

**Le vendredi** de 8h à 3h

**Le samedi** de 10h à 3h



### MISSIONS

- Sécurité, sûreté, salubrité et tranquillité publiques
- Application des arrêtés municipaux
- Aide envers les administrés
- Patrouilles pédestres et véhiculées
- Opération Tranquillité Vacances
- Relevé des infractions au stationnement ainsi que celles au Code de la route
- Dépistage de l'alcoolémie sur la voie publique pour les infractions prévues au Code de la route
- Surveillance et régulation de la circulation routière
- Gestion des "mamans et papas sécurité" (agents municipaux qui sécurisent les abords des écoles de la Ville)
- Formation à la sécurité routière des élèves des écoles élémentaires
- Rédaction des mains courantes, rapports d'activités, objets trouvés...
- Déclaration de chiens dangereux : toute personne propriétaire d'un chien "dangereux" de 1<sup>e</sup> et 2<sup>e</sup> catégorie (les chiens d'attaque et les chiens de garde et de défense) doit obtenir auprès de la police municipale un permis de détention délivré par le Maire.



### ZOOM SUR LA POLICE MUNICIPALE

- 20 policiers municipaux, 3 agents de surveillance de la voie publique, 1 agent d'accueil et 1 secrétaire administrative
- 1 brigade canine avec 3 chiens de patrouille
- 1 réseau radio numérique
- 1 équipement individuel complet (pistolet, bâton de défense, bombe lacrymogène, gilet pare-balles, caméra piéton).



### PERSPECTIVES

Un nouveau poste de Police Municipale est actuellement en phase d'aménagement dans les anciens locaux de la Trésorerie, rue Pierre Brossolette. Ce nouveau poste vise à rendre plus accessible les Policiers Municipaux et à améliorer leurs conditions de travail pour encore plus d'efficacité.



## LE CENTRE SUPERVISEUR URBAIN



### MISSIONS

Le Centre Superviseur Urbain est un service municipal, placé sous la direction de la police municipale, qui fonctionne 24 heures/24 et 7 jours/7. Le CSU gère notamment les 79 caméras de vidéoprotection urbaine (en cours d'extension) et veille ainsi sur votre sécurité jour et nuit. L'ensemble des alarmes et caméras installées dans les bâtiments communaux y est également centralisé.



### ZOOM SUR LA VIDÉO-PROTECTION

- La vidéo-protection est un outil de dissuasion efficace
- Elle prévient les infractions : intrusions, vols, agressions, violences, dégradations, destructions, troubles à l'ordre public...
- Elle porte assistance rapidement aux personnes en détresse sur la voie publique (malaise cardiaque, crise d'épilepsie...)
- Elle surveille en temps réel ou différé
- Elle est un appui indispensable lors d'enquêtes policières et judiciaires. Outil apprécié par les forces de sécurité et par la justice, elle apporte des éléments d'identification décisifs dans une enquête.

### ZOOM SUR LA VIDÉO-VERBALISATION

- La Ville, à travers son CSU, lutte contre les infractions routières
- Depuis le 23 juin 2014, la Police municipale est autorisée par le Procureur de la République à pratiquer la vidéo-verbalisation avec les caméras du CSU des infractions à la circulation et au stationnement.

### PERSPECTIVES

Un vaste programme de modernisation et de déploiement du système de vidéo surveillance est actuellement en cours (changement des caméras obsolètes, sécurisation et amélioration du réseau de transmission, mise en place d'aide à la décision) et ce afin d'accroître son efficacité. A terme pas moins de 120 caméras seront reliées au nouveau Centre de Supervision Urbain qui intégrera les nouveaux locaux de la Police Municipale.

## DISPOSITIFS D'ALERTE



## VOISINS VIGILANTS



Véhicule douteux, départ de feu, fenêtre ou porte d'habitation ouverte en l'absence d'occupants, perception de cris ou de bruits anormaux...  
Voisins vigilants, vous êtes témoin d'un fait inhabituel, **n'hésitez pas à composer le 17 POLICE SECOURS.**



**Vous souhaitez devenir référent de ce dispositif de participation citoyenne, contactez la Police municipale au numéro vert 0 805 290 911**

## OPÉRATION TRANQUILLITÉ VACANCES



**Avant votre départ, inscrivez-vous auprès de la Police Municipale ou du Commissariat de Police**

*Votre demande individuelle doit être présentée sur un formulaire type qui peut être téléchargé sur le site officiel du Ministère de l'Intérieur : [www.interieur.gouv.fr](http://www.interieur.gouv.fr)*

*En cas de retour inopiné ou de modification de la date et/ou de la durée de vos congés, n'oubliez pas de prévenir le Commissariat de Police ou la Police Municipale.*

## ALERTE SMS

Ce dispositif permet de recevoir pour les commerçants et les professionnels de santé l'ayant demandé, des SMS contenant des informations relatives à la délinquance ou à une situation locale les concernant.

## LE SERVICE DE MÉDIATION SOCIALE



### CONTACT

9 rue Fleur Bagné (Ville Haute) - 77130 Montereau

Le service est joignable par téléphone du lundi au vendredi de 9h à 5h.

Tél. 01 64 32 60 67 et 06 81 89 14 04 (n° de jour : de 9h à 22h) et 06 98 06 06 43 (n° de nuit : 22h à 5h)

[contact.mediation@ville-montereau77.fr](mailto:contact.mediation@ville-montereau77.fr)

### MISSIONS

Le service de médiation, composé de 12 agents, participe quotidiennement à votre tranquillité en prévenant par le dialogue les désagréments de la vie courante.

### LES MÉDIATEURS SOCIAUX

#### La résolution des conflits quotidiens

Les médiateurs sociaux interviennent pour des conflits de voisinage en essayant de résoudre les problèmes par le dialogue et préviennent les incivilités en assurant une présence continue sur le terrain.

#### Le respect de l'habitat et du cadre de vie

Les médiateurs sociaux signalent les dysfonctionnements et les dégradations aux bailleurs publics, aux Agents de Proximité et de Services (APS), aux services techniques municipaux pour des interventions rapides. Ils font respecter l'habitat en incitant par le dialogue à ne pas occuper bruyamment les lieux publics ou en rappelant de manière générale les règles essentielles de vie en collectivité.

#### L'accompagnement des personnes

Les médiateurs sociaux écoutent, rassurent et orientent les personnes "en difficulté" vers les structures compétentes.

#### Les médiateurs sportifs

Ils interviennent quant à eux tout au long de la saison sportive pour garantir la tranquillité des entraînements et des compétitions sportives.

**LE CONSEIL  
LOCAL DE  
SÉCURITÉ ET DE  
PRÉVENTION  
DE LA  
DÉLINQUANCE  
(CLSPD)**



**CONTACT**

Pôle Stratégies Urbaines et Durables  
54, rue Jean Jaurès - 77130 Montereau  
Tél. 01 72 66 10 13



**MISSIONS**

Obligatoire pour toute commune de plus de 10 000 habitants, il est chargé d'élaborer une stratégie territoriale de sécurité et de prévention de la délinquance.

**LES PRIORITÉS À MONTEREAU**

Issue d'une concertation entre élus, services de l'État, acteurs publics et privés, la stratégie territoriale est mise en place autour des priorités suivantes :

- le Centre Supérieur Urbain : poursuite de l'extension du dispositif
- la police municipale : renforcement de ses moyens et de ses missions
- la prévention de la délinquance : des rappels à l'ordre
- la justice de proximité : l'accès au droit et l'aide aux victimes sont accessibles rapidement et gratuitement au Point d'Accès au Droit
- la lutte contre les discriminations et pour l'égalité en partenariat avec le délégué du Défenseur des Droits



## LE CONSEIL DES DROITS ET DEVOIRS DES FAMILLES (CDDF)



### CONTACT

Maison de la Réussite Educative - 6 rue Jules Ferry - 77130 Montereau  
Tél. 01 60 57 58 99 ou 90

### MISSIONS

Le CDDF a été institué par la Loi du 5 mars 2007 relative à la prévention de la délinquance. Il est un cadre de dialogue chargé à la fois d'écouter et de proposer des mesures d'accompagnement des familles rencontrant des difficultés dans l'éducation de leur(s) enfant(s) "mineur en difficulté".

- Il soutient les parents dans l'exercice de l'autorité parentale
- Il prévient et lutte contre l'absentéisme scolaire, le décrochage scolaire ou social
- Il intervient le plus en amont possible pour empêcher les situations préoccupantes de s'aggraver

Depuis sa mise en place, 136 familles ont été convoquées. 70 % d'entre elles ont vu leur situation nettement s'améliorer.

### Les motifs de convocation et le déroulement du CDDF

En accord avec l'Éducation nationale, les parents sont convoqués sans leur enfant à la Maison de la Réussite Educative pour absentéisme scolaire et/ou pour un comportement prédélinquant de leur enfant mineur. Un débat a lieu entre le Conseil et les parents. Ces derniers s'engagent devant les membres du conseil à se réinvestir de l'autorité parentale et à respecter la décision prise pendant le CDDF.

### Les suites possibles après le CDDF

- Un suivi psychologique et/ou éducatif par le service municipal de la Réussite Éducative
- Signalement d'une situation préoccupante aux services sociaux compétents.
- Rappel à l'ordre

L'article 1384 du Code civil précise *"qu'on est responsable non seulement du dommage que l'on cause par son propre fait, mais encore de celui qui est causé par le fait des personnes dont on doit répondre, ou des choses que l'on a sous sa garde"*. De plus, *"le père et la mère, en tant qu'ils exercent l'autorité parentale, sont solidairement responsables du dommage causé par leurs enfants mineurs habitant avec eux"*.







### CONTACT

4 rue Jules Ferry - 77130 Montereau

Tél. 01 64 31 07 83 - [contact.pad@ville-montereau77.fr](mailto:contact.pad@ville-montereau77.fr)

### HORAIRES D'OUVERTURE

**Du lundi au jeudi** de 8h30 à 12h15 et de 13h45 à 17h

**Vendredi** de 8h30 à 12h15 et de 13h45 à 17h30.

### MISSIONS

Le PAD est une structure municipale qui a pour vocation d'assurer une aide juridique et administrative pour un meilleur accès au droit par :

- un service d'accueil
- une aide pour l'accomplissement des démarches nécessaires à l'exercice d'un droit ou l'exécution d'une obligation
- un accès à des informations dans différents domaines du droit
- un accès à des permanences juridiques gratuites.

### PERMANENCES GRATUITES AVEC OU SANS RENDEZ-VOUS

#### DÉLÉGUÉ DU DÉFENSEUR DES DROITS

Il aide à résoudre les difficultés liées :

- aux relations avec les administrations ou les organismes chargés de service public
- aux discriminations
- à la défense des droits de l'enfant
- aux actions des organismes chargés de la sécurité publique.

#### ASSOCIATION D'AIDE AUX VICTIMES ET MÉDIATION JUDICIAIRE (AVIMEJ)

Cette association intervient dans le ressort des TJ de Meaux, de Melun et de Fontainebleau, elle a pour missions :

- aider les victimes d'infractions pénales (accueil, écoute, information et accompagnement, soutien psychologique)
- apporter des informations juridiques auprès des justiciables (droit de la famille, des personnes, de la consommation).



### **CONCILIATEUR DE JUSTICE**

Il a pour but de trouver une solution amiable pour un différend sur des droits entre 2 parties. La loi n°2016-1547 du 18 novembre 2016 de modernisation de la justice du XXI<sup>ème</sup> siècle rend obligatoire, sous peine d'irrecevabilité de la demande, une tentative de conciliation menée par un conciliateur de justice avant la saisine de la juridiction de proximité ou du tribunal d'instance par déclaration au greffe pour toute demande initiale inférieure à 4 000 €. Elle est gratuite et accessible à tous. Le conciliateur ne peut intervenir qu'avec l'accord de toutes les parties et pour une durée limitée. Il intervient pour des conflits d'ordres civil, commercial, social ou rural tels que des problèmes de voisinage et de mitoyenneté, des différends entre propriétaires et locataires ou locataires entre eux, litiges entre consommateurs et professionnels, désaccords entre fournisseurs et clients, malfaçons de travaux...

### **ASSOCIATION D'INFORMATION SUR LE LOGEMENT (ADIL)**

Elle apporte des informations juridiques dans le domaine du logement : contrat de location, de bail, hausse de loyer, droits de la famille...

### **ASSOCIATION ATSM 77**

Elle informe et apporte soutien aux tuteurs familiaux.

### **ASSOCIATION CIDFF**

Elle donne des informations juridiques, fait connaître aux usagers leurs droits et les accompagne dans les démarches si besoin.

### **ASSOCIATION REBOND**

Elle aide à monter des dossiers administratifs pour les personnes notamment en situation de surendettement.

### **CENTRE D'ÉTUDE, DE RECHERCHE, D'ACCOMPAGNEMENT FAMILIAL PAR LA MÉDIATION (CERAF MÉDIATION)**

Association spécialisée dans la médiation familiale.

### **MÉDIATEURS 77**

Association spécialisée dans la médiation familiale, ainsi que dans la médiation scolaire.

### **AVOCATS**

Conseils en matière juridique.

### **NOTAIRES**

Conseils en matière juridique.

### **ÉCRIVAINS PUBLICS**

Professionnels de la communication écrite entre individus ou pour les démarches administratives.

### **PARTENAIRES INSTITUTIONNELS SUR CONVOCATION**

Association Départementale de Sauvegarde de l'Enfance et de l'Adolescence (ADSEA), Service Pénitentiaire d'Insertion et de Probation (SPIP) et médiateurs délégués du Procureur de la République de Fontainebleau et l'ACJuSe (Association de Contrôle Judiciaire Socio-Éducatif).





*Sensibilisation des collégiens aux risques routiers en avril dernier. Démonstrations de la brigade motorisée de la police nationale et des pompiers de montereau, opération organisée avec le soutien de la police municipale et la préfecture de Seine-et-Marne*



### CONTACT

**Ville Basse** : 5, avenue du Maréchal Leclerc - 77130 Montereau

Ouvert toute l'année, 24 heures/24, 7 jours/7

Tél. 01 64 69 39 30

**Ville Haute (annexe)** : 9, rue Fleur Bégné - 77130 Montereau

Ouvert les mardis et jeudis de 8h30 à 12h30 (hors vacances scolaire)

Tél. 01 70 29 31 80

### MISSIONS

- Accueillir, renseigner, assister et secourir les citoyens
- Assurer la sécurité et la paix publiques
- Rechercher et constater les infractions pénales, en identifier les auteurs, les appréhender et les mettre à la disposition de la justice.



## CONSEILS DE SÉCURITÉ



### LE BON RÉFLEXE : POLICE SECOURS

Lorsque vous avez été témoin d'une infraction délictueuse, votre devoir est de la signaler aussitôt à la Police.

- Composez le 17 ou le 112 avec un téléphone portable 24 h/24 et 7 j/7.
- En cas de situation d'urgence, toute personne ayant des difficultés à entendre ou à parler, peut COMPOSER GRATUITEMENT le 114, NUMERO D'URGENCE.

Les renseignements communiqués au moyen de SMS seront transmis au service de secours compétent : Police, Gendarmerie, Sapeurs Pompiers ou SAMU.



#### Important :

- **Ne raccrochez jamais le 1<sup>er</sup>**
- **N'appellez pas si vous savez que quelqu'un l'a déjà fait ou est déjà en relation avec un service d'urgence**
- **Même si l'opérateur vous demande de vous identifier, soyez assuré que votre anonymat est préservé.**



### DÉPÔT DE PLAINTE

- La victime, qu'elle soit majeure ou mineure, peut porter plainte. Un mineur peut porter plainte seul ou accompagné par ses représentants légaux (un de ses parents en général). Le témoignage de la victime sera néanmoins toujours nécessaire.
- Vous pouvez déposer plainte quand il s'agit d'atteintes aux biens (cambriolages, vols...) ou aux personnes (menaces, agressions physiques...).
- Pour déposer plainte, vous devez vous rendre au commissariat de Police ou utiliser la pré-plainte en ligne.



**La pré-plainte en ligne est destinée aux personnes victimes d'une atteinte aux biens et qui ignorent l'identité de l'auteur de l'infraction.**

#### Procédure à suivre :

- 1 connectez-vous sur [www.pre-plainte-en-ligne.gouv.fr](http://www.pre-plainte-en-ligne.gouv.fr) ou [www.service-public.fr](http://www.service-public.fr)
- 2 choisissez le lieu de signature de votre plainte
- 3 remplissez toutes les rubriques obligatoires du formulaire
- 4 notez bien le numéro de votre dossier et le lieu de dépôt de plainte que vous avez choisi au début de votre télé-déclaration
- 5 dans un délai maximum de 30 jours suivant votre télé-déclaration, vous serez contacté directement par le service de Police nationale pour signer votre plainte
- 6 ATTENTION ! votre plainte ne prendra effet qu'à compter de sa signature au commissariat.





# Orientation, emploi et solidarité

Les acteurs de l'emploi	72
Les acteurs de la réussite	74
Les acteurs de la solidarité	75
Solidarité seniors	79

## CARREFOUR DE LA RÉUSSITE



*Le café de l'emploi de juin dernier*

## CONTACTS

### ÉLU

**Stéphane Dervillez**

Adjoint au maire délégué à la vie scolaire, à la jeunesse, à l'enseignement supérieur, à la formation et à l'emploi

### DIRECTRICES DU SERVICE CARREFOUR DE LA RÉUSSITE

**Manuela Cousin**

**Thérèse Lobréau**

### MAISON DES SERVICES PUBLICS

3 rue André Thomas - 77130 Montereau

Tél. 01 60 57 21 06 - [carrefour-reussite@ville-montereau77.fr](mailto:carrefour-reussite@ville-montereau77.fr)

### HORAIRES D'OUVERTURE

**Lundi, mercredi** de 9h à 12h et de 14h à 18h

**Mardi et jeudi** de 9h à 12 et de 14h à 18h30

**Vendredi** de 9h à 12h et de 14h à 17h30

## MISSIONS



*Forum pour l'emploi, la formation, l'orientation et la création d'entreprise 2022*

Le **Carrefour de la Réussite** a pour objectif de favoriser l'accès de chaque jeune monterelais(e) de 16 à 30 ans à la formation, à l'insertion professionnelle et à la création des projets entrepreneuriaux, selon un parcours individualisé correspondant à ses attentes et ses besoins, jusqu'à une sortie positive vers une situation stable. Guichet unique, le Carrefour de la réussite est l'interlocuteur privilégié pour simplifier les démarches de nos jeunes Monterelais.

## OUTILS

### UN POINT D'ACCUEIL

- Equipe de professionnels à votre écoute
- Cyberbase : 7 ordinateurs avec connexion Internet gratuite, une photocopieuse et un scanner à votre disposition
- Salle de documentation avec 3 ordinateurs et connexion Internet gratuite.



### UN SERVICE EN 4 PÔLES

#### Formation et Mobilité

- Aide au financement du permis en contrepartie d'un engagement citoyen
- Propose des chantiers européens
- Accompagne la recherche de stages et de formation en lien avec le marché de l'emploi

#### Professionnel

- Accompagne les jeunes dans toutes les démarches liées à l'insertion professionnelle
- Conseille à la rédaction d'un CV et d'une lettre de motivation via la plateforme Jobijoba
- Développe des partenariats durables avec les entreprises du territoire via le Club des Entrepreneurs

#### Projets innovants

- Permet la prise de confiance par l'expérimentation et le soutien de projets
- Accompagne l'épanouissement des jeunes avec des activités nouvelles (musique, mangas, jeux...)
- Favorise l'autonomie à travers la réalisation de projets utiles à l'insertion professionnelle, sociale et citoyenne



*Ouverture prochaine de l'« Incubateur », un studio vidéo et photo, web radio & espace manga*

#### Enseignement supérieur

- Propose aux habitants un large choix de formations : BTS, LICENCE, MASTER, DAEU, Informatique, Batiment via les 3 acteurs de la formation : Digitale Académie, École du Web, Campus numérique et CNAM
- Permet aux habitants de la commune de se former tout au long de leur vie

## PARTENAIRES

### ÉCOLE DE LA 2<sup>e</sup> CHANCE

L'Ecole de la 2<sup>e</sup> Chance guide les 16-25 ans sortis du système scolaire, sans diplôme ni qualification vers une autonomie sociale et professionnelle. Au programme : reprise de confiance en soi et développement des compétences personnelles, accès à un parcours individualisé, dont la durée varie selon les besoins. Les stages nombreux et systématiques offrent à chacun la possibilité de faire aboutir son projet. Indemnisés au titre de la formation professionnelle, les jeunes peuvent ainsi se consacrer pleinement à la construction de leur projet professionnel.

5 avenue du Maréchal Leclerc - 77130 Montereau - Tél. 01 64 70 57 40  
Facebook E2c77



### PÔLE EMPLOI

Dans le cadre de sa mission de service public, Pôle emploi accompagne les demandeurs d'emploi dans leur recherche de travail et répond aux besoins de recrutement des entreprises. La structure procède aux inscriptions sur la liste des demandeurs d'emploi et indemnise pour le compte de l'organisme gestionnaire du régime d'assurance chômage et pour le compte de l'Etat.

8 rue Edmond Fortin - 77130 Montereau - Tél. 3949 - pole-emploi.fr



## LES AMBASSADEURS DE LA RÉUSSITE



*Cérémonie de lancement des « Ambassadeurs de Montereau » en octobre 2021*

## CONTACTS

### ÉLUE

#### **Audrey Sainte Rose**

Conseillère déléguée au Conseil des jeunes et aux Ambassadeurs de la Réussite

### RESPONSABLES DU DISPOSITIF

#### **Aurélié Aiello**

#### **Julien Montbroussous**

## MISSIONS



*Rencontre entre  
les élèves de danse  
du conservatoire  
municipal et Florent  
Gosserez*

### MAISON DES SERVICES PUBLICS CARREFOUR DE LA RÉUSSITE

3 rue André Thomas - 77130 Montereau

Tél. 01 60 57 21 06 - [carrefour-reussite@ville-montereau77.fr](mailto:carrefour-reussite@ville-montereau77.fr)

**Les Ambassadeurs de la Réussite** sont des porte-paroles dont le rôle est de partager l'histoire de leurs parcours personnels et professionnels afin d'inspirer les jeunes Monterelais. Ils consacrent du temps à rencontrer les jeunes de Montereau lors d'ateliers spécifiques. Il est possible d'entrer en contact et d'échanger autour de leur réussite pendant les manifestations municipales ou via la page « Ambassadeurs de la Réussite » accessible depuis le site [montereau77.fr](http://montereau77.fr).

Ce projet vise à favoriser le développement de la confiance en soi, à stimuler l'ambition des jeunes et à les pousser à oser initier des projets.

## CONSEILLER NUMERIQUE



## CONTACTS

**CONSEILLER**  
**Mickaël Seclin**

### PERMANENCES

**Service gratuit** sous forme de permanences dans toute la ville  
Du lundi au vendredi, de 9h à 11h30 et de 14h à 17h  
Sur rendez-vous (individuels) au 07 64 30 57 74  
[mickael.seclin@conseiller-numerique.fr](mailto:mickael.seclin@conseiller-numerique.fr)

## MISSIONS

Besoin d'aide pour l'utilisation de vos outils numériques ou pour vos démarches en ligne ? Le conseiller numérique peut vous aider à prendre en main votre équipement informatique, à naviguer sur Internet, à gérer vos courriels, vos documents et contenus numériques... Il peut en outre vous accompagner dans vos démarches en ligne. N'hésitez pas à faire appel à lui !



## LE CENTRE COMMUNAL D'ACTION SOCIALE



## CONTACTS

### ÉLUS

#### **James Chéron**

Maire de Montereau-fault-Yonne, Président du CCAS

#### **Kaoutar Meunier**

Conseillère auprès du maire déléguée aux affaires sociales et au CCAS, à la vie locale, à l'inclusion et l'accessibilité, vice-présidente du CCAS

### DIRECTEUR DU SERVICE

#### **Chebobe Marouche**

### MAISON DES SERVICES PUBLICS

3, rue André Thomas - 77130 Montereau

Tél. 01 60 57 21 02 - ccasmontereau77@gmail.com

## MISSIONS

**Le Centre Communal d'Action Sociale (CCAS)** anime une action générale de prévention et de développement social par le biais de diverses prestations. Selon les cas, le public y est conseillé, orienté vers les services concernés ou directement pris en charge pour bénéficier immédiatement de ses droits. Ces aides et secours permettent à leurs bénéficiaires de faire face à une baisse de ressources, un accident de la vie, une dette, de déposer une demande de micro crédit social... mais plus généralement, de répondre provisoirement aux besoins élémentaires.

## LES PRINCIPAUX PARTENAIRES

### **Maison Départementale des Solidarités (MDS)**

1, rue André Thomas - Tél. 01 60 57 22 00

### **Caisse d'Allocations Familiales (CAF)**

3, rue André Thomas - Tél. 0 810 25 77 10

### **Caisse Primaire d'Assurance Maladie (CPAM)**

1 bis, avenue du Général de Gaulle - Tél. 36 46

### **Croix-Rouge Française – Unité Locale de Montereau**

13, rue des Fossés - Tél. 01 64 32 58 69 - ul.montereau@croix-rouge.fr

### **Emmaüs Brie**

22, rue de la Garenne - 77130 La Grande Paroisse - Tél. 01 64 70 57 90

## LA MAISON DES FAMILLES



*Salon du Handicap, première édition en octobre 2021*

### ÉLUE

#### **Kaoutar Meunier**

Conseillère auprès du maire déléguée aux affaires sociales et au CCAS, à la vie locale, à l'inclusion et l'accessibilité

### RÉFÉRENT

#### **Yousef Leban**

### CENTRE SOCIAL

Maison des familles - 6, rue Jules Ferry - 77130 Montereau

Tél. 01 64 32 64 86 - [contact.mdf@ville-montereau77.fr](mailto:contact.mdf@ville-montereau77.fr)

### HORAIRES

**Le lundi et le mardi** de 8h30 à 12h30 et de 13h30 à 17h30

**Du mercredi au vendredi** de 8h30 à 12h30 et de 14h à 17h30 (le vendredi à 17h)

## MISSIONS



**Centre social agréé** par la Caf de Seine-et-Marne, la Maison des Familles met en œuvre un projet de développement social, culturel et sportif pour l'ensemble des Monterelais.

Lieu d'animation de la vie sociale, son action prend en compte les besoins des habitants et des bénévoles, trouve sa dynamique dans la diversité et la richesse de son réseau partenarial, institutionnel et associatif.

## MOYENS

- **Services gratuits** : écrivains publics, informations juridiques en droit des femmes et des familles (CIDFF)
- **Activités** : couture, cuisine et nutrition, restaurant éphémère " Le Bistrot d'en Haut ", ateliers sociolinguistiques, activités sportives douces, espace multimédia, ateliers seniors, animations collectives familles, jardin partagé et action de développement durable
- **Points d'écoute et de conseils** : soirées parentales, ateliers parents / enfants, groupe d'échanges et de partages
- **Sorties culturelles et de loisir**
- **Participation aux manifestations municipales**
- **Organisation d'événements** : salon du handicap, journée de la parentalité, actions en faveur des droits des femmes

## LA MAISON POUR TOUS



*Atelier "Hip Hop"*

## CONTACTS

### ÉLUE

#### **Kaoutar Meunier**

Conseillère auprès du maire déléguée aux affaires sociales et au CCAS, à la vie locale, à l'inclusion et l'accessibilité

### DIRECTEUR DE LA STRUCTURE

#### **Youssef Leban**

### MAISON POUR TOUS

4, rue Jules Ferry - 77130 Montereau

Tél. 01 64 32 74 56 - [contact.mpt@ville-montereau77.fr](mailto:contact.mpt@ville-montereau77.fr)

### HORAIRES

**Du lundi au vendredi** de 9h à 12h et de 14h à 19h

## MISSIONS

**La Maison Pour Tous** a pour vocation d'offrir un espace socioculturel de proximité aux habitants. Elle s'efforce de répondre aux différentes attentes d'un public diversifié (en terme d'âge, d'origine culturelle et sociale). A travers la vingtaine d'ateliers qu'elle propose, elle favorise la création artistique et le lien social.

## ATELIERS



- **Arts plastiques** : céramique, peinture à l'huile, peinture sur soie, dessin, peinture, arts plastiques
- **Ateliers pédagogiques** : cours d'anglais, éveil à l'anglais
- **Expression corporelle** : zumba, yoga, théâtre, remise en forme et zumba kids, circuit minceur, Djembel, Hip-hop
- **Atelier musique** : chorale, guitare
- **Atelier pâtisserie**

## LE SERVICE MUNICIPAL DU BEL ÂGE



*Un service à l'écoute de nos aînés*

### ÉLUS

#### **Béatrice Corneillan**

Adjointe au maire déléguée au Bel Âge, au Grand Âge et aux solidarités

#### **Christophe Esparraga**

Adjoint au maire délégué à la santé, au lien intergénérationnel, au devoir de mémoire et aux relations avec le monde combattant, protocole

#### **Paula Camacho**

Conseillère déléguée au maintien à domicile et à la dépendance

### RESPONSABLE DU SERVICE

#### **Marie Jeuffroy**

### HÔTEL DE VILLE

4 rue Pierre Brossolette - 77130 Montereau - Tél. 01 74 80 70 26  
contact.belage@ville-montereau77.fr

### HORAIRES

**Du lundi au jeudi** de 8h30 à 12h15 et de 13h45 à 17h30

**Le vendredi** de 8h30 à 12h15 et de 13h45 à 17h

## MISSIONS



*Atelier patchwork*

### **C'est le "point services" dédié aux 60 ans et plus de la commune.**

L'installation du service du Bel Âge au Château des Amendes permet de proposer aux adhérents un nouvel espace pour les ateliers : bien vieillir, nutrition et santé, informatique et loisirs créatifs. En intérieur comme en extérieur, « la Maison du Bel Âge de Montereau » offre un large éventail de loisirs, d'animations, de sorties et de voyages afin de lutter contre l'isolement. La mission principale du Bel Âge est d'accompagner nos aînés au quotidien, notamment grâce au service d'aide aux démarches en ligne, d'un service d'accompagnement des aidants, à la veille sanitaire avec des appels réguliers de convivialité ou d'urgence dédiée aux personnes fragilisées et/ou isolées (canicule, grand froid, épidémie...).

## INSCRIPTIONS

Vous avez 60 ans, vous êtes retraité et toujours pas encore inscrit au Service municipal du Bel Âge ? Rendez-vous au service Bel Âge, muni de votre notification de retraite, de votre carte d'identité et d'un justificatif de domicile. Vous pourrez ainsi bénéficier de l'ensemble des services et prestations mis à votre disposition. Si vous avez 65 ans et plus, vous êtes inscrit d'office (si vous êtes inscrit sur les listes électorales) !





*Rencontres intergénérationnelles au Château des Amendes*

## LOISIRS



Séjours de rêve, sorties culturelles, gourmandes ou musicales, de janvier à décembre le service municipal du Bel Âge ne tarit pas d'imagination pour proposer un programme de moments inoubliables à des prix très intéressants.

Sans compter bien sûr les incontournables rendez-vous gratuits tels que les repas de Noël et la galette des rois. On n'oubliera pas non plus les thés dansants (6 €) et les sorties ciné mensuelles à 1 euro (ticket et transport compris). Nos aînés peuvent également s'inscrire à la multitude d'activités organisées par la Maison Pour Tous ou bien encore à l'atelier informatique à la résidence Belle Feuille.

## AIDE À DOMICILE



La Ville met à disposition des habitants de la commune un service de portage de repas à domicile. Celui-ci est assuré par un prestataire de restauration qui livre les repas entre 7h30 et 12h. Les repas du week-end sont livrés le vendredi. Ce service est calculé en fonction des ressources mensuelles des usagers et compris entre 1 € et 7 € par repas. Le portage de repas comprend le déjeuner et le dîner.

➡ **Pour toute autre aide à domicile, nos seniors peuvent faire appel aux différentes structures qui interviennent sur la commune (liste disponible au Service Municipal du Bel Âge).**

## PLAN LOCAL ALERTE URGENCE



Un registre est mis en place afin d'organiser un contact quotidien avec les personnes fragiles qui s'y inscrivent dans le but de leur apporter des conseils et l'assistance dont elles pourraient avoir besoin. Ce dispositif s'adresse aux :

- personnes handicapées isolées
- personnes âgées à partir de 60 ans et plus, isolées et/ou vulnérables

➡ **Infos au Service Bel Age : Tél. 01 74 80 70 26**



## ÉTABLISSEMENT D'ACCUEIL



### RÉSIDENCE AUTONOMIE BELLE FEUILLE

Structure conçue pour accueillir des personnes retraitées autonomes et valides (60 ans minimum), la résidence Belle Feuille est gérée par le service municipal du Bel Âge. 71 studios, 3 F2 et 1 F3 sont répartis sur 6 étages. Chaque appartement est équipé de sonnette pour appeler en cas d'urgence, de jour comme de nuit.

➡ **2 rue Edmond Rostand - Tél. 01 64 70 25 45**  
**foyerbellefeuille@ville-montereau77.fr**

## ÉTABLISSEMENTS D'ACCUEILS MÉDICALISÉS

### EHPAD « LES NOUES »

Composée de 86 chambres simples et 4 chambres à 2 lits, cette résidence gérée par le groupe Orpea offre des prestations dont la qualité est au cœur des préoccupations médicales et hôtelières. Les chambres bénéficient d'une attention toute particulière concernant l'ameublement et sont pourvues de salle de bains et toilettes individuelles. Outre l'équipe médicale, les résidents bénéficient de nombreux services complémentaires dont un programme d'animations adaptées, une salle de balnéothérapie, un espace de kinésithérapie, un salon de coiffure et d'esthétique.

➡ **3, rue du Maréchal Juin - Tél. 01 64 70 95 00**  
**www.orpea.com**

### EHPAD DU PAYS DE MONTEREAU

Après presque 2 ans de travaux, l'EHPAD accueillait en septembre 2020 ses premiers résidents, provenant de la résidence des Mésanges et Hirondelles. Au total, 8 500m<sup>2</sup> de surface sont répartis sur 4 niveaux afin d'offrir des espaces vastes et adaptés aux soins, dans un esprit de convivialité. Salons ouverts à chaque étage, puits de lumière, jardin aménagé, patios et terrasse de 200 m<sup>2</sup> au 3<sup>ème</sup> étage, avec un pôle d'animation et un Pôle d'Activités et de Soins Adaptés (P.A.S.A.), des activités sociales et thérapeutiques, les résidents disposent d'équipements de dernière génération et d'un service complet pour qu'ils se sentent comme à la maison.

**1, bis rue Victor Hugo - Tél. 01 64 31 64 34 - 01 64 31 65 12**







# Jeunesse et scolarité

Petite enfance	84
Vie scolaire / 3-16 ans	91
Enfance / 3-12 ans	103
Réussite éducative / 3-12 ans	107
Université 2.0 / 16-25 ans	109
Activités municipales / 3-18 ans	110
Évènements saisonniers / pour toute la famille	112



*Salon de la Petite Enfance - Mai 2022*

## CONTACTS

### ÉLUE

**Samia Gagé**

Conseillère déléguée à la petite enfance

### DIRECTRICE DU SERVICE PETITE ENFANCE

**Sandra Martins-Florido**

### HÔTEL DE VILLE

54, rue Jean Jaurès - 77130 Montereau

Tél. 01 64 70 44 18 - [petite.enfance@ville-montereau77.fr](mailto:petite.enfance@ville-montereau77.fr)

### HORAIRES D'OUVERTURE

**Du lundi au jeudi** de 8h45 à 12h15 et de 13h45 à 17h30

**Vendredi** de 8h45 à 12h15 et de 13h45 à 17h

## MISSIONS

Le service coordonne l'action municipale dans le domaine de la petite enfance. Son équipe est composée de 2 agents.

### La Ville favorise l'harmonie entre vie familiale et professionnelle.

Tenant compte de la diversité du paysage démographique, socio-économique et urbain de la commune, elle veille à la variété de l'offre d'accueil en direction des enfants, développe des actions qui concourent à leur épanouissement et répond au mieux aux besoins diversifiés des familles.

### La petite enfance dispose de 5 structures municipales :

- une très grande crèche "Le P'tit Navire" de 60 places (page 85)
- une petite crèche "Les Moussaillons" de 20 places (page 85)
- une petite crèche "La Maison des Parents" de 20 places (page 85)
- deux Relais Petite Enfance (RPE) "la P'tite Récré" (page 88)
- deux ludothèques "l'île aux jouets" (page 90)

Les structures sont subventionnées par la Caisse d'Allocations Familiales et le Département de Seine-et-Marne.

Afin de permettre au public de découvrir tout ce qui est proposé aux tous petits sur le territoire de la commune, la Ville organise un salon de la Petite Enfance dont la 7<sup>ème</sup> édition se déroulera en mars 2023 de 10h à 17h à la halle Nodet.



## 3 CRÈCHES MUNICIPALES



Les crèches sont des lieux de vie et d'éveil qui permettent à l'enfant de se construire tant sur le plan physique que sur les plans psychologique, affectif et social. Les 3 crèches accueillent les enfants dès l'âge de 10 semaines jusqu'à leur 3 ans ou l'entrée à l'école maternelle (près de 300 enfants par an). Une cinquantaine d'agents municipaux y travaillent. Des équipes pluridisciplinaires interviennent dans les structures afin de participer au dépistage précoce des troubles du développement : pédiatre, psychomotricien, psychologue, orthophoniste, infirmières puéricultrices, éducatrices de jeunes enfants...



### CRÈCHE "LE P'TIT NAVIRE"

**Accueil régulier, occasionnel et d'urgence de 60 places**

Au « Confluent des Bambins » - 19, rue Pierre Corneille

Tél. 01 60 74 74 20 - [cdb@ville-montereau77.fr](mailto:cdb@ville-montereau77.fr)

**Horaires d'ouverture : du lundi au vendredi, de 6h30 à 19h**

**Directrice : Anémone Gomes De Oliveira**, Educatrice de Jeunes Enfants

**Directrice adjointe : Chantal Branco Adda**, Infirmière

### CRÈCHE "LES MOUSSAILLONS"

**Accueil régulier, occasionnel et d'urgence de 20 places**

Au « Confluent des Bambins » - 19, rue Pierre Corneille

Tél. 01 60 74 74 20 - [e.chopin@ville-montereau77.fr](mailto:e.chopin@ville-montereau77.fr)

**Horaires d'ouverture : du lundi au vendredi, de 7h30 à 18h30**

**Directrice : Evelyne Chopin**, Educatrice de Jeunes Enfants



### CRÈCHE "LA MAISON DES PARENTS"

**Accueil régulier, occasionnel et d'urgence de 20 places**

6, rue Jules Ferry - Tél. 01 64 70 32 20 - [c.regnier@ville-montereau77.fr](mailto:c.regnier@ville-montereau77.fr)

**Horaires d'ouverture : du lundi au vendredi de 7h30 à 18h30**

**Directrice : Christine Regnier**, Infirmière

**Directrice Adjointe : Méghane Pardonche**, Educatrice de Jeunes Enfants



Règlement de fonctionnement téléchargeable sur le site internet de la ville



## LES DIFFÉRENTS TYPES D'ACCUEIL PROPOSÉS



### ACCUEIL RÉGULIER

L'enfant fréquente la structure 4 à 5 journées fixes chaque semaine selon un planning défini et un contrat.

### ACCUEIL RÉGULIER A TEMPS PARTIEL

L'enfant fréquente la structure 1/2 journée à 2 jours fixes chaque semaine selon un planning défini et un contrat.

### ACCUEIL OCCASIONNEL – HALTE-GARDERIE

L'enfant fréquente la structure de manière ponctuelle et non définie par un planning.



### ACCUEIL D'URGENCE TEMPORAIRE

L'enfant fréquente la structure sur une courte période pour faire face aux situations exceptionnelles. Il est réservé aux situations extrêmes, imprévisibles pour un enfant Monterelais non inscrit (ex : hospitalisation d'urgence d'un des parents...). L'accueil temporaire est d'une durée très courte (environ 2 semaines).





Parc d'activités « Confluent Des Bambins »

## INSCRIPTION

### EFFECTUER SA DEMANDE DE PLACE EN CRÈCHE MUNICIPALE

Un dossier unique de demande doit être rempli et déposé au Service de la Vie Scolaire et de la Petite Enfance (dossier téléchargeable sur le site de la ville). Un courrier confirmant l'enregistrement de la demande sera adressé à la famille.

- **Pour l'accueil régulier** : la demande de place est étudiée par une commission ad hoc en mai (1 fois par an). Les critères d'attribution sont indiqués sur le dossier de demande. Le dossier devra être enregistré en mairie au plus tard fin avril.
- **Pour l'accueil occasionnel / halte-garderie** : les demandes les plus anciennes sont traitées en priorité, en fonction des places disponibles.
- **Pour l'accueil d'urgence temporaire** : les places sont obtenues en fonction de la situation d'urgence et des places disponibles (soumises à la présentation de justificatifs).

Pour tous les types d'accueil, un courrier est adressé à la famille afin de l'informer de l'obtention ou non d'une place en crèche.

### CONSTITUTION DU DOSSIER D'ADMISSION À LA CRÈCHE

Une fois la place obtenue, la famille se présente dans la structure pour un entretien avec la directrice ou l'adjointe munie des pièces suivantes :

- le livret de famille
- le carnet de santé de l'enfant
- les coordonnées téléphoniques
- les coordonnées du médecin traitant
- l'attestation ouvrant les droits à la sécurité sociale
- les numéros CAF et sécurité sociale auxquels est affilié l'enfant
- les différentes autorisations remplies et signées
- le livret du jugement s'il y a lieu (pension alimentaire, droit de garde...).

## 2 RELAIS PETITE ENFANCE (RPE) “LA P’TITE RÉCRÉ”



Le Relais Petite Enfance (RPE), anciennement Ram (Relais Assistant(e)s Maternel(le)s), est un service municipal gratuit destiné aux parents/futurs parents, ainsi qu'aux professionnels de l'accueil individuel, assistants maternels et garde à domicile.

Il facilite la mise en relation parents/ assistant(e)s maternel(le)s et les accompagne pour les diverses formalités.

L'animatrice (agent de la fonction publique territoriale), est une professionnelle qualifiée de la petite enfance.

### MISSION

Guichet d'information unique pour les parents sur l'ensemble des modes d'accueil, y compris la garde d'enfants à domicile. Le RPE a pour but d'améliorer la qualité de l'accueil du jeune enfant à domicile en accompagnant les parents et les assistants maternels et gardes à domicile.

### LA MAISON DE LA PETITE ENFANCE “AU CONFLUENT DES BAMBINS”

19, rue Pierre Corneille - Tél. 01 60 74 74 22

#### ➡ **Permanences téléphoniques et accueil sur rendez-vous :**

- lundi de 13h30 à 18h
- vendredi de 13h30 à 16h

#### ➡ **Ateliers réservés aux assistantes maternelles (sur réservation) :**

- mercredi de 9h à 11h
- vendredi de 9h à 11h

### “LA MAISON DES PARENTS”

6, rue Jules Ferry - Tél. 01 64 70 04 48

#### ➡ **Permanences téléphoniques et accueil sur rendez-vous :**

- mardi de 13h30 à 18h
- jeudi de 13h30 à 16h

#### ➡ **Ateliers réservés aux assistantes maternelles (sur réservation) :**

- mardi de 9h à 11h
- jeudi de 9h à 11h deux fois par mois

*Plaquette  
téléchargeable  
sur le site internet  
de la Ville*

**Attention !** Le Relais Assistants Maternels ne doit pas être confondu avec un mode de garde. Les enfants restent sous l'entière surveillance et la responsabilité de l'adulte qui les accompagne.

## AUTRES MODES DE GARDE

### ASSISTANTS MATERNELS AGRÉÉS

Plus d'une centaine d'assistantes maternelles agréées sur la commune propose un accueil de qualité à leur domicile. L'assistante maternelle agréée accueille habituellement et de façon non permanente des mineurs à son domicile, moyennant une rémunération. Ces personnes peuvent être employées par des particuliers ou par des services d'accueil (crèches familiales). Les assistantes maternelles sont employées et rémunérées directement par les parents (ceux-ci peuvent bénéficier d'aides financières). Liste des assistantes maternelles téléchargeable sur le site de la Ville.



### GARDE À DOMICILE

L'enfant est gardé au domicile familial sous la responsabilité d'une personne parfois dénommée "auxiliaire parentale" et employée par les parents. Les parents peuvent s'organiser avec une autre famille pour faire garder conjointement leur(s) enfant(s) par la même personne, au domicile d'une des deux familles. Il s'agit alors de "garde partagée". La législation est beaucoup plus souple que pour les assistantes maternelles dans la mesure où les employées à domicile recrutées directement par les parents ne font l'objet d'aucun agrément, ni de contrôle par le Conseil Départemental.

La Fédération nationale des Particuliers Employeurs apporte des informations précieuses pour l'emploi d'un salarié à domicile.

**Pour en savoir plus :** [www.fepem.fr](http://www.fepem.fr) ou le 0825 07 64 64

### MICRO-CRÈCHE PRIVÉE NEOKIDS MONTESSORI

1 bis, rue de la Maison Garnier - Tél. 01 75 43 32 00

**Capacité d'accueil :** 10 places

### CRÈCHE INTER-ENTREPRISES KID'S UP MARJOLAINE

1 boulevard Crette Preignard – Tél. 01 46 38 28 95

**Capacité d'accueil :** 28 places

### MAISONS D'ASSISTANTES MATERNELLES (M.A.M.)

Regroupement de quatre assistantes maternelles agréées dans un local aménagé pour l'accueil des enfants. Elles peuvent accueillir jusqu'à 16 enfants.

**Les plus :** l'esprit familial dans une petite collectivité. Pas de fermeture annuelle



#### M.A.M. "LA BULLE AUX DOUDOUS"

1 ter rue de la Maison Garnier - Tél. 09 83 65 32 23

[mamlabulleauxdoudous@outlook.fr](mailto:mamlabulleauxdoudous@outlook.fr)

#### M.A.M. "LES P'TITS PETONS"

26 bis rue du Petit Vaugirard - Tél. 07 49 48 76 97

[ptitspetons77@gmail.com](mailto:ptitspetons77@gmail.com)

## LUOTHÈQUES “L’ÎLE AUX JOUETS”



Plaquette  
téléchargeable  
sur le site internet  
de la Ville

La Ludothèque permet aux parents et enfants d'emprunter des jeux et de participer dans un espace aménagé à de nombreuses activités (jeux libres tels que coin cuisine, garage, poupées, château fort, train... et activités dirigées telles que peinture, gommettes, contes, psychomotricité...). C'est un lieu de détente, de découverte, d'échanges, de divertissement et de convivialité.

**Montereau dispose d'un espace en Ville Haute à “La Maison des Parents” et d'un en Ville Basse “Au Confluent des Bambins”.**

La ludothèque s'est dotée d'une malle de jeux « anniversaire » à emprunter pour vos fêtes d'anniversaire.

**Cotisation :** une cotisation annuelle (valable 12 mois), par famille, est demandée pour accéder aux 2 ludothèques et bénéficier du prêt de jeux et des animations.

**Attention !** La ludothèque est réservée exclusivement aux enfants de moins de 10 ans accompagnés obligatoirement d'un ou deux adultes maximum (parents, grands-parents, assistantes maternelles...).

### LA MAISON DES PARENTS

6, rue Jules Ferry - Tél. 01 60 57 06 42

**Horaires d'ouverture :**

- mercredi de 9h à 12h
- vendredi de 14h à 18h

### LA MAISON DE LA PETITE ENFANCE “AU CONFLUENT DES BAMBINS”

19, rue Pierre Corneille - Tél. 01 60 74 74 21

**Horaires d'ouverture :**

- lundi de 14h à 18h
- mardi de 14h à 18h
- mercredi de 14h à 18h

### TARIFS MONTEREAU

- **Famille :** 21,50 €
- **Assistants maternelles :** 19,50 €
- **Associations :** 61 €
- **Structures privées :** 61 €

### HORS MONTEREAU

- **Famille :** 49 €
- **Assistants maternelles :** 38 €
- **Associations :** 101,50 €
- **Structures privées :** 152,50 €

*Les tarifs peuvent évoluer chaque année*





## CONTACTS

### ÉLUS

#### **Stéphane Derville**

Adjoint au maire délégué à la vie scolaire, à la jeunesse, à l'enseignement supérieur, à la formation et à l'emploi

#### **Esen Adanur**

Conseillère déléguée à la Caisse des écoles et au Conseil municipal des enfants

#### **Soraya Soni Mazouzi**

Conseillère déléguée à la réussite éducative

### DIRECTEUR

#### **Ahmet Cakir**

### HÔTEL DE VILLE

54, rue Jean Jaurès - 77130 Montereau

Tél. 01 64 70 44 13 - [contact.enseignement@ville-montereau77.fr](mailto:contact.enseignement@ville-montereau77.fr)

### HORAIRES D'OUVERTURE

**Du lundi au jeudi** de 8h30 à 12h15 et de 13h45 à 18h

**Vendredi** de 8h30 à 12h15 et de 13h45 à 17h

### HORAIRES D'OUVERTURE PENDANT LES VACANCES SCOLAIRES

**Du lundi au jeudi** de 8h45 à 12h15 et de 13h45 à 17h30

**Vendredi** de 8h45 à 12h15 et de 13h45 à 17h

**Le service vous accueille** lors des inscriptions, pour le calcul des quotients familiaux ou le règlement de diverses prestations (APPS, RAPE, cantine et Accueil de Loisirs).

Il coordonne l'action municipale dans le domaine scolaire puisque, à l'exception du personnel enseignant qui incombe à l'Etat, la Commune assure toutes les autres dépenses des écoles maternelles et élémentaires (fonctionnement, matériels, fournitures, équipements, construction, entretien, personnel non enseignant).

Son équipe est composée de 10 agents.

## MISSIONS

## RENTREE 2022-2023

La rentrée de septembre 2022 sera organisée conformément aux protocoles que le Gouvernement pourrait mettre en place en lien avec la gestion de la crise sanitaire Covid-19.

## SOMMAIRE VIE SCOLAIRE

Inscriptions	Page 92
Horaires des écoles	Page 93
Activités d'éveil et de sensibilisation	Page 94
Classes à thèmes	Page 95
Fonctionnement	Page 96
Portail famille	Page 97
Restauration scolaire	Page 98
Caisse des écoles	Page 99
Carte Imagin'R	Page 100
Santé et sécurité	Page 100
Constructions et travaux	Page 101
Calendrier 2021/2022	Page 101
Adresses utiles	Page 102

## INSCRIPTION



**L'inscription scolaire est une démarche obligatoire** que vous devez effectuer pour l'entrée à l'école maternelle et renouveler pour l'entrée au cours préparatoire (CP). Les dates et horaires sont communiqués par voie de presse et d'affichage dans les écoles.

## INSCRIPTION CLASSIQUE

➡ **Étape 1 : en mairie****Vous devez vous munir des pièces suivantes :**

- livret de famille ou extrait d'acte de naissance rédigé en français
- carnet de santé de l'enfant ou carnet de vaccinations (à défaut, certificat médical de contre-indication)
- justificatif de domicile (dernière quittance de loyer, facture d'électricité, de gaz...)
- certificat de radiation de la précédente école pour une inscription en cours d'année
- numéro de la Caisse d'Allocations Familiales (CAF)

➡ **Étape 2 : à l'école**

Auprès du Directeur, aux jours et heures qui vous sont communiqués par la mairie pour l'admission définitive.

## DÉROGATION DE SECTEUR SCOLAIRE

**Votre enfant doit être inscrit à l'école du secteur de votre domicile.**

Cependant, par nécessité, il peut arriver que vous souhaitiez le scolariser dans une autre école. Il convient alors d'en faire la demande motivée par écrit auprès du Maire. Attention : la dérogation est une procédure exceptionnelle.

**Intra Montereau**

La demande sera soumise à la "Commission des dérogations" pour décision.

**De Montereau à une école extérieure à la commune ou d'une commune extérieure à une école de Montereau**

La procédure est identique. Cette option nécessite l'accord des communes et peut impliquer, pour la Ville de résidence, le remboursement de frais de scolarité à la commune d'accueil.

## HORAIRES DES ÉCOLES

	Accueil pré-scolaire	Classe	Déjeuner	Classe	Accueil post-scolaire	
Lundi Mardi Jeudi Vendredi	6h30-8h30 Jeux, détente	8h30-11h45	11h45-14h	14h-16h45	16h45-17h15 Goûter, temps libre	17h15-18h15 RAPE



### Attention !

- Ces horaires sont ceux des classes. Les écoles ouvrent 10 min avant pour l'accueil et ferment après la sortie des élèves.
- Pour l'école du **Petit Vaugirard**, les horaires d'école sont décalés de 15 min afin de permettre une organisation plus facile aux familles ayant plusieurs enfants dans les 2 écoles distantes du groupe scolaire qui comprend également la maternelle Mlle Boyer. Les horaires de la seule école du Petit Vaugirard seront donc : de 8h45 à 12h00 et de 14h15 à 17h.

Des aménagements d'horaires peuvent survenir en circonstances exceptionnelles comme cela a pu l'être pendant la durée de la crise sanitaire liée à la Covid-19.

### Mercredi

Pas d'école le mercredi. Les parents qui le souhaitent peuvent inscrire leur(s) enfant(s) au Centre de Loisirs toute la journée. Infos en page 104 de ce guide.

### À VEILLER, À RESPECTER

Article L131-1 du code de l'Éducation : l'instruction est obligatoire pour les filles et les garçons entre 3 ans et 16 ans.

Les parents doivent veiller au respect des horaires. Le Règlement Départemental de l'Inspection Académique de Seine-et-Marne prévoit que :

- "Aucun élève ne peut être pris en charge par un service de garde ou de restauration sans demande préalable des personnes responsables"
- "Les élèves des écoles maternelles sont repris à la fin de chaque demi-journée (sauf demi-pensionnaires) par le responsable légal ou par toute autre personne qui aura nommément été désignée par écrit et présentée au directeur"

## ACTIVITÉS D'ÉVEIL ET DE SENSIBILISATION

Pour favoriser l'assimilation des programmes scolaires, des activités d'éveil et de sensibilisation dans les domaines sportifs et culturels sont dispensées aux élèves en alternance avec les périodes d'apprentissages fondamentaux. Ces activités sont financées en totalité par la Mairie et animées par des intervenants qualifiés.

### SPORT

- Gymnastique, athlétisme, jeux de ballons, sports de raquette, escalade, courses d'orientation, relais, lutte... pour tous les élèves du CP au CM2.
- Apprentissage de la natation : pour tous les élèves du CP jusqu'au CM2.



### CULTURE

- Visites de l'Espace Gaïa (musée de la préhistoire)
- Éveil musical (maternelle et élémentaire) : pratique du chant, chorale, écoute musicale, découverte d'instruments
- Lecture : accueil dans les médiathèques et emprunt de livres.



### PRÉVENTION

Afin de réduire le nombre d'accidents dus à l'inattention ou au non-respect des règles du Code de la Route, des agents de la Police municipale interviennent dans les écoles élémentaires de la Ville. Ils animent des séances d'éducation routière afin de sensibiliser les enfants aux risques et aux dangers rencontrés sur la voie publique.

### SORTIES SCOLAIRES

La Ville consacre une enveloppe annuelle pour la mise à disposition de cars aux écoles de Montereau. Exemples de sorties parmi les plus sollicitées :

- pour les élémentaires : la visite du Château de Fontainebleau ainsi que le musée de la Préhistoire de Nemours
- pour les maternelles : la Ferme pédagogique de Saint-Hilliers et le parc des Félines à Nesles.



### INFORMATIQUE

Les écoles élémentaires de la Ville sont toutes dotées d'une classe informatique mobile, équipées chacune d'ordinateurs ou de tablettes, d'une connexion internet et d'accessoires.

De plus, toutes les classes des écoles élémentaires sont équipées d'un tableau blanc ou d'un vidéo projecteur interactif (TBI-VPI).

La Ville investit pour équiper les écoles maternelles de matériels informatiques : classe informatique mobile, écran et projecteur vidéo, ordinateur portables pour les enseignants.

## CLASSES À THÈMES



*Classe Orchestre  
2021-2022*

En partenariat avec l'Education Nationale, le Conservatoire municipal et les associations sportives, la municipalité a mis en place l'année dernière des classes à thèmes. Ce dispositif a proposé en 2021/2022, aux élèves de CE2, des activités en classe en fonction du choix de leur école : culture musicale (orchestre et comédie musicale), cinéma/théâtre, sports ou langues.

En 2022/2023, le dispositif se poursuit pour ses élèves en CM1 et de nouvelles « classes à thèmes » sont ouvertes au CE2 des écoles volontaires.

### OBJECTIFS

- développer l'esprit critique et renforcer le goût de l'effort
- renforcer la coopération, la solidarité et l'entraide entre les élèves
- contribuer au succès scolaire et valoriser les élèves par leur réussite sportive, artistique ou culturelle
- accompagner l'accès à l'autonomie dans leur pratique

### FONCTIONNEMENT

Les élèves bénéficient de 2h de pratique hebdomadaire : 1h sur le temps scolaire et /ou 1h sur la pause méridienne. Ils suivent cette activité, donc cette classe, sur 3 ans : CE2, CM1 et CM2, dans la même école.

En fonction de la discipline, l'organisation se déroule dans une autre salle de l'école ou bien en structure extérieure (gymnase, stade, terrain de golf, piscine...).

Les déplacements pour l'activité sont pris en charge par la Ville.

### APPLICATION

Au programme 2022-2023 pour les CE2 :

- › La Poterie : escrime, handball / tennis, basket ball et éducation physique
- › Villa Marie Louise : anglais et russe
- › Les Ormeaux : sciences et informatique
- › Pierre et Marie Curie : instruments de musique et orchestre
- › Albert Camus : comédie musicale et théâtre/danse /chant



Infos :

**Service scolaire**

01 64 70 44 13 ou 01 64 70 44 53



## FONCTIONNEMENT



### QUOTIENT FAMILIAL

Le quotient familial, réservé aux habitants de Montereau, permet de déterminer le tarif des diverses prestations périscolaires. Le calcul du quotient familial est effectué par de la Vie Scolaire sur présentation des pièces suivantes :

- avis d'imposition 2022 (sur les revenus 2021)
- livret de famille ou extrait d'acte de naissance (rédigé en français)
- 3 derniers bulletins de salaire ou attestation des indemnités Pôle Emploi des deux parents
- dernière notification d'allocations familiales avec numéro d'allocataire
- notification de pension
- dernière quittance de loyer ou tableau d'amortissement (accession propriété)
- justificatif de domicile (quittance EDF de moins de 3 mois)
- jugement de divorce ou attestation de garde de l'enfant signée des deux parents avec carte d'identité (le cas échéant).

Le quotient familial doit être calculé tous les ans et sera révisé chaque fois que nécessaire en cas de changement significatif de situation (ex : perte d'emploi ou reprise d'un emploi pour 3 mois minimum).

Les tarifs des prestations sont obtenus en appliquant le taux voté par le Conseil municipal qui est réévalué annuellement pour la rentrée scolaire. Des montants minimum et maximum sont fixés.

**Le calcul du quotient familial est effectué par le service de la Vie Scolaire en semaine du lundi 5 septembre au mercredi 5 octobre 2021 de 9h à 12h et de 14h à 17h30 (16h30 le vendredi), ainsi que les samedis 10 et 24 septembre 2022 de 9h à 12h, par mail à l'adresse : [regiedvspe@ville-montereau77.fr](mailto:regiedvspe@ville-montereau77.fr)**



### GRÈVE ET DROIT D'ACCUEIL

Depuis 2008, la loi sur le service minimum prévoit un droit d'accueil à l'école, dès lors qu'il y a plus de 25 % d'enseignants en grève dans l'école. La Mairie a donc mis en place un dispositif d'accueil rassurant pour les parents.

Ces jours-là, l'APPS du matin et du soir est normalement assuré. Les élèves des enseignants grévistes sont rassemblés et pris en charge par des agents municipaux. A 11h45, les enfants qui ne sont pas inscrits à la cantine sont déposés dans leur école et récupérés à 13h50 pour l'après-midi. Les enfants demi-pensionnaires restent pour se restaurer. A 16h45, tous les enfants sont déposés à nouveau dans leur école respective.



### CONSEIL D'ÉCOLE

Le Conseil d'Ecole est composé du Conseil des Maîtres, des représentants élus des parents d'élèves, du Délégué Départemental de l'Education Nationale, du Maire ou de son représentant, d'agents municipaux (du service de la Vie Scolaire, des Services Techniques...). Il se réunit au moins une fois par trimestre et examine toutes les questions relatives à la vie de l'école. Les élections des représentants de parents d'élèves ont lieu chaque année au mois d'octobre.

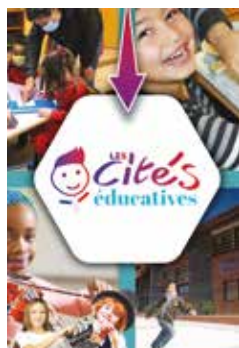

### RÉSEAU D'ÉDUCATION PRIORITAIRE (REP)

L'éducation prioritaire se traduit sur notre commune par le classement en :

- Réseau d'Éducation Prioritaire Plus (REP+) du collège André Malraux (écoles rattachées : élémentaire Sigonneau, maternelle St Exupéry, groupes scolaires Clos Dion et Ormeaux)
- Réseau d'Éducation Prioritaire (REP) du collège Paul Eluard (écoles rattachées : groupes scolaires Albert Camus et Marie Curie).

En 2022, la Ville a obtenu le label « Cité éducative » valorisant ainsi son investissement pour la réussite des jeunes Monterelais et son implication aux côtés des services de l'Éducation nationale.

Ces classements dégagent des moyens supplémentaires pour réduire l'impact des inégalités sociales sur la réussite scolaire des élèves (dédoubllement des classes de GS, CP, CE1...).

### PORTAIL FAMILLE

#### NOUVEAU SERVICE EN LIGNE

Dans une démarche de modernisation et de bonne gestion, le portail famille a été déployé au cours de l'année 2022.

Cet espace personnalisé offre plusieurs services à distance et simplifie vos démarches en permettant de :

- consulter et suivre vos inscriptions scolaire et périscolaire (cantine, APPS, RAPE, Accueil de Loisirs, Maison des Kids et crèches).
- réserver les activités péri et extra scolaires (APPS, RAPE, cantine scolaire, Accueil de Loisirs, Maison des Kids).
- mettre à jour vos informations personnelles.
- consulter et régler vos factures en ligne via un espace sécurisé 7jours/7, 24h/24.

Accès : <https://montereaufy.portail-familles.app/>

## RESTAURATION SCOLAIRE



Il existe 9 sites de restauration scolaire à Montereau. 25 agents préparent les repas livrés chaque jour, selon des règles rigoureuses définies pour garantir la sécurité et l'hygiène alimentaires. Depuis octobre 2015, la Ville propose un menu supplémentaire. Aussi, le **menu végétarien** (sans chair animale) s'ajoute au menu viande/poisson.

### TARIFS

Pour faciliter l'accès à la cantine scolaire, depuis septembre 2015, **le prix des repas de la cantine scolaire est plafonné à 1 € pour les élèves des maternelles et des élémentaires résidant sur notre commune**. Pour autant, les familles continuent de bénéficier des tarifs du quotient familial pour les tarifs inférieurs à 1 €.

### INSCRIPTION ET FACTURATION

L'inscription doit être faite auprès du service de la Vie scolaire et de la petite enfance au moyen d'un formulaire à remplir (disponible en mairie ou téléchargeable sur [montereau77.fr](http://montereau77.fr)).

L'inscription est annuelle et la réservation des repas se fera par le portail famille dès septembre 2022. La facture est établie mensuellement et adressée au cours de la première quinzaine du mois suivant. Elle comprend, outre les repas de cantine, les autres prestations municipales dont vous pouvez bénéficier (APPS, Accueil de Loisirs, RAPE).

**NB :** la fiche d'inscription est un formulaire unique et commun pour la cantine et l'accueil périscolaire (APPS, Accueil de Loisirs, RAPE...).

### COMMISSION DES MENUS

Il s'agit d'une commission réunissant des représentants de la Ville, des professionnels, des partenaires et des usagers. Son rôle est d'établir les menus pour une période déterminée (8 à 12 semaines environ). Cette commission est ouverte aux représentants des parents d'élèves. La grille hebdomadaire des menus est affichée dans les écoles et disponible sur le site internet de la Ville et l'application Montereau +.



### PAUSE DÉJEUNER

#### En maternelle :

Une quarantaine d'Agents Territoriaux Spécialisés des Écoles Maternelles (ATSEM) sont affectés auprès des enfants. Ils suivent les consignes éducatives qui leur sont données par l'équipe enseignante. Ils accompagnent et surveillent les enfants demi-pensionnaires. Leur présence durant la pause déjeuner contribue au bon déroulement et à la convivialité du temps du repas.

#### En élémentaire :

Une trentaine d'animateurs diplômés sont missionnés par la Mairie pour l'accompagnement des élèves élémentaires durant le temps du repas. De plus, 8 agents à temps partiel renforcent les équipes.



### PETIT-DÉJEUNER

Depuis septembre 2021, la Ville propose aux familles qui le souhaitent d'inscrire leur enfant pour un petit-déjeuner avant le temps d'école à 7h45 (1 boisson et 2 composants parmi : céréales, fruit, pains divers, produits à tartiner). Tarif unique de 1 € par enfant et par jour ajouté au tarif de l'APPS.

## CAISSE DES ÉCOLES



*Un Livre Offert, Un Livre Ouvert*

La Caisse des Ecoles est un Etablissement Public Communal chargé de favoriser la fréquentation scolaire et l'épanouissement des élèves. Elle octroie aux écoles maternelles et élémentaires une somme leur permettant l'achat de fournitures scolaires, de jouets pour Noël, de livres, l'organisation de spectacles et de séjours découverte. Elle les équipe en mobiliers et matériels. Ses ressources sont composées d'une subvention municipale et des cotisations des membres souscripteurs. Pour l'année 2022 son budget s'élève à 492 559 €.



### **“UN LIVRE OFFERT, UN LIVRE OUVERT”**

L'année du Cours Préparatoire (CP) est décisive en matière d'apprentissage de la lecture. Par l'opération « un livre offert, un livre ouvert », la Ville encourage cette découverte en offrant à chaque jeune lecteur un livre de son choix. En 2022, 306 élèves ont bénéficié d'un livre.

### **DISTRIBUTION DE DICTIONNAIRES ET CALCULATRICES**

La Mairie offre à chaque enfant scolarisé en classe de CM2 un dictionnaire et une calculatrice « Collège » outils indispensables pour l'entrée en 6<sup>ème</sup>. En juin 2022, 306 élèves ont bénéficié de ces dotations.

### **CLASSE DÉCOUVERTE**

La classe d'environnement et de découverte est un moment privilégié que tout enfant doit connaître au cours de sa scolarité. En 2022, 170 élèves sont partis en séjour « ski », 39 élèves en classe verte à la montagne et 97 élèves à la mer. Le montant total des séjours s'élève à 133 354 € pour 306 participants.



### **SAC POUR LA RENTRÉE**

Une trousse, une gomme, des stylos, 1 boîte de crayons de couleurs, 1 crayon de papier, 1 taille-crayon, 1 bonnet de bain et 1 cahier de liaison...

Chaque année, la Municipalité distribue à tous les élèves des écoles élémentaires sa sacoche de rentrée.

## CARTE IMAGINE'R



La Carte Imagine'R s'adresse exclusivement aux collégiens et lycéens. Elle permet non seulement de voyager librement sur le réseau local, mais également sur le réseau SNCF et RATP d'Ile-de-France tous les jours de la semaine. La Ville accorde une aide de 92 € par collégien monterelais et de 100 € par lycéen monterelais. Cette initiative a permis d'accentuer l'offre de transport et de ne pas grever le budget des familles concernées. Aujourd'hui, environ 600 jeunes Monterelais sont titulaires de cette carte.



### Conditions d'obtention :

Être obligatoirement collégien ou lycéen et résider sur la commune.



### Pour se renseigner et se procurer le dossier de demande de titre de transport :

Mairie de Montereau - Tél. 01 64 70 44 00

Maison des Services Publics - Tél. 01 60 57 21 16

## SANTÉ ET SÉCURITÉ



### CONSEILS PRATIQUES SANTÉ

#### Pour la bonne santé de votre enfant :

- respectez la mise à jour de ses vaccins
- pensez à surveiller régulièrement sa vue et son audition
- dépistez les caries par une surveillance dentaire chez un dentiste
- un brossage soigneux des dents après chaque repas avec un dentifrice fluoré est nécessaire
- attention à la scoliose de l'écolier, elle peut être dépistée par un médecin généraliste
- veillez au besoin de sommeil de votre enfant, il est nécessaire à son équilibre
- la pratique régulière d'un sport est fortement conseillée pour la bonne croissance de l'enfant
- la croissance rapide impose des apports nutritionnels bien adaptés et rend l'organisme vulnérable à tout déséquilibre alimentaire
- un petit déjeuner équilibré (fruit, céréales, lait ou produits laitiers, miel...) permet à l'enfant d'aborder la journée avec dynamisme.

### SÉCURITÉ AUX ABORDS DES ÉCOLES

Parents, donnez l'exemple et ne stationnez pas anarchiquement devant les entrées et les sorties d'écoles, sur les trottoirs ou sur les passages piétons. Respectez les limitations de vitesse. Dès la rentrée, effectuez en leur compagnie les trajets d'école afin de leur montrer les dangers de la rue. De son côté, la Mairie a recruté 28 "Mamans et Papas Sécurité". Ils sont présents aux entrées et sorties des écoles maternelles et élémentaires afin de faire traverser les élèves en toute sécurité sur les passages piétons.





## CONSTRUCTIONS ET TRAVAUX



*Installation des bâtiments modulaires à usage scolaire pour les Ormeaux*

### Rénovation et extension de l'école maternelle des Ormeaux

Suite aux nouvelles habitations dans son secteur et le dédoublement de classes, l'école maternelle des Ormeaux (qui compte actuellement 107 élèves) ne permet plus d'accueillir de nouveaux enfants dans le bâtiment principal de 700m<sup>2</sup> inauguré en 1973. Afin de remédier à cette situation, la Ville a donc entrepris la rénovation du bâtiment principal et a décidé de l'agrandir pour y ajouter deux classes supplémentaires. Les travaux ont débuté cet été et vont se poursuivre pendant 12 mois. En attendant, en septembre les enfants seront accueillis dans des bâtiments modulaires à usage scolaire.

**Livraison de l'extension de l'école élémentaire Pierre et Marie Curie à la rentrée 2022** pour répondre au besoin de salles de classe dû notamment au dédoublement des CP/CE1.



Les études d'avant-projet pour la **réhabilitation de l'école maternelle du Clos Dion** ainsi que la **création d'un restaurant scolaire** et d'une **maison d'assistante maternelle (MAM)** ont démarré.

Enfin, comme chaque année, les grandes vacances estivales auront permis en dehors des menus entretiens qui s'opèrent tout au long de l'année, des travaux d'entretien plus importants de rénovation et de réparation dans les écoles.

## CALENDRIER SCOLAIRE 2022/2023



<b>Rentrée scolaire</b>	jeudi 1 <sup>er</sup> septembre 2022
<b>Vacances de la Toussaint</b>	du samedi 22 octobre au lundi 7 novembre 2022
<b>Vacances de Noël</b>	du samedi 17 décembre 2022 au mardi 3 janvier 2023
<b>Vacances d'hiver</b>	du samedi 18 février au lundi 6 mars 2023
<b>Vacances de Printemps</b>	du samedi 22 avril au mardi 9 mai 2023
<b>Vacances d'été</b>	du samedi 8 juillet au lundi 4 septembre 2023

**INSPECTION DE L'ÉDUCATION NATIONALE**

Ecole élémentaire de la Poterie - Rue de la Poterie - 77130 Montereau	01 64 32 05 04
---	----------------

**INSPECTION ACADÉMIQUE**

Cité administrative - Pré Chamblain - 77010 Melun	01 64 41 30 00
---	----------------

**CENTRE D'ORIENTATION ET D'INFORMATION (C.I.O.)**

MSP - 3, rue André Thomas - 77130 Montereau	01 82 34 00 82
---	----------------

**CENTRE DE FORMATION EN ALTERNANCE (C.F.A.)**

Domaine du Château de Courbeton - 77130 Saint-Germain-Laval	01 64 32 48 13
---	----------------

**CENTRE D'INFORMATION JEUNESSE 77**

36, avenue de la Libération - 77000 Melun	01 64 39 60 70
---	----------------

**CENTRE MÉDICO SCOLAIRE (CMS)**

Maison des Services Publics - 3, rue André Thomas	01 64 32 00 44
---	----------------

**ÉCOLES MATERNELLES DE MONTEREAU**

<b>Mlle Boyer</b> (directrice : Mme Borzucki) - 11, rue du 8 Mai 1945	01 64 32 12 05
---	----------------

<b>Victor Hugo</b> (directrice : Mme Godin) - 5, rue Pierre de Montereau	01 64 32 01 85
--	----------------

<b>Villa Marie-Louise</b> (directrice : Mme Ngom) - 23, avenue de Surville	01 64 32 10 11
--	----------------

<b>Saint-Exupéry</b> (directeur : M. Loustau) - 2, rue Anatole France	01 64 32 12 54
---	----------------

<b>Albert Camus</b> (directrice : Mme Bigault) - 4, rue des Rougeaux	01 64 22 20 55
--	----------------

<b>Pierre et Marie Curie</b> (directrice : Mme Girard) - 1, rue Edmond Rostand	01 64 70 25 15
--	----------------

<b>Les Ormeaux</b> (directrice : Mme Delgenes) - 2, avenue de la Liberté	01 64 32 12 11
--	----------------

<b>Clos Dion</b> (directrice : Mme Thibault) - 2, rue du Clos Dion	01 64 32 07 21
--	----------------

**ÉCOLES ÉLÉMENTAIRES DE MONTEREAU**

<b>Petit Vaugirard</b> (directrice : Mme Dupuy) - 1, rue de la Pépinière Royale	01 64 32 06 45
---	----------------

<b>La Poterie</b> (directeur : M. Vallée) - 21, rue de la Poterie	01 64 32 03 70
---	----------------

<b>Villa Marie-Louise</b> (directrice : Mme Ngom) - 23, avenue de Surville	01 64 32 10 11
--	----------------

<b>Claude Sigonneau</b> (directeur : M. Poey) - 7, rue Anatole France	01 60 96 16 90
---	----------------

<b>Albert Camus</b> (directrice : Mme Crochet) - 4, rue des Rougeaux	01 64 22 82 12
--	----------------

<b>Clos Dion</b> (directeur : M. Pons) - 2 cours Montaigne	01 64 32 11 23
--	----------------

<b>Les Ormeaux</b> (directrice : Mme Sultan) - 2, avenue de la Liberté	01 64 32 06 99
--	----------------

<b>Pierre et Marie Curie</b> (directeur : M. Graviou) - 1, rue Edmond Rostand	01 64 32 11 65
---	----------------

**ENSEIGNEMENT SPÉCIALISÉ**

<b>Institut médico-éducatif</b> (directeur : M. Kedim) Villa Marie-Louise - 25, avenue de Surville	01 64 32 11 08
---	----------------

**COLLÈGES**

<b>Pierre de Montereau</b> (principal : Mme Riehl) - 20, rue Pierre de Montereau	01 64 32 06 07
--	----------------

<b>André Malraux</b> (principal : M. Hachemi) - 1, avenue du Lycée	01 64 70 59 30
--	----------------

<b>Paul Éluard</b> (principale : Mme Alviset-Borde) - 4, rue Henri Barbusse	01 64 32 24 23
---	----------------

**LYCÉES**

<b>Lycée Polyvalent Régional Flora Tristan</b> (provisieur : M. Leclercq) 12, avenue du 8 Mai 1945	01 64 32 50 62
---	----------------

<b>Lycée Polyvalent André Malraux</b> (provisieur : M. Pellegrino) - Enseignement général et section d'enseignement professionnel - 1, avenue du Lycée	01 64 70 71 71
--	----------------

**ENSEIGNEMENTS PRIVÉS**

<b>École Maternelle et Élémentaire du Sacré-Cœur</b> (directrice : Mme Zajac-Pellegrino) En contrat avec l'Éducation Nationale 2, rue Paul Quesvers	01 64 70 82 48
---	----------------

<b>École Élémentaire et Collège « Trait d'Union »</b> (directeur : M. Chihi) Etablissement Privé (hors contrat) 8, rue Roberte Boucher	01 77 03 11 40
--	----------------



## CONTACTS

### ÉLU

#### Stéphane Dervillez

Adjoint au maire délégué à la vie scolaire, à la jeunesse, à l'enseignement supérieur, à la formation et à l'emploi

### SERVICE DE L'ENFANCE (3-12 ANS)

6, Chemin de la Fontaine des Rougeaux - 77130 Montereau-Fault-Yonne  
Tél. 01 64 70 51 81 - [accueildeleoisirs@ville-montereau77.fr](mailto:accueildeleoisirs@ville-montereau77.fr)

#### DIRECTEUR DU SERVICE

Guillaume BODIER

#### HORAIRES D'OUVERTURE

• **Administratif** : du lundi au jeudi de 9h00 à 12h15 et de 14h à 17h15.  
Le vendredi de 9h00 à 12h15 et de 14h à 17h

### SERVICE DE LA JEUNESSE (12-17 ANS)

1 avenue Laennec 77130 Montereau - 77130 Montereau-Fault-Yonne  
Tél. 01 77 03 82 81 - [contact.jeunesse@ville-montereau77.fr](mailto:contact.jeunesse@ville-montereau77.fr)

#### DIRECTEUR DU SERVICE

Mustapha Ifrah

#### HORAIRES D'OUVERTURE

• **Administratif** : du lundi au jeudi de 8h45 à 12h15 et de 14h à 17h30.  
Le vendredi de 8h45 à 12h15 et de 14h à 17h

## MISSIONS

Ces 2 services municipaux travaillent en étroite collaboration pour assurer l'accueil des jeunes Monterelais âgés de 3 à 17 ans sur les temps périscolaires et extrascolaires, tout en incluant leur développement éducatif et l'apprentissage du vivre-ensemble.



## ACCUEIL PÉRISCOLAIRE



Afin de soutenir les parents, la Ville assure un accueil pré et post-scolaire pour les enfants des écoles maternelles et élémentaires. Certains accueils font l'objet de regroupements dans une seule école et tous les déplacements d'enfants sont encadrés par les animateurs.

## INSCRIPTIONS

Les tarifs sont calculés en fonction du quotient familial.

Photocopie des pièces à fournir :

- Livret de famille ou un extrait d'acte de naissance
- Carnet de santé (pages de vaccinations)
- Attestation de la Carte Vital
- Attestation d'assurance (responsabilité civile ou extrascolaire)
- Attestation sur l'honneur que votre enfant est apte à la vie en collectivité et aux activités sportives (Seulement pour l'inscription à l'Accueil de Loisirs)
- 1 photo de l'enfant (Seulement pour l'inscription à l'Accueil de Loisirs)
- La validation du dossier d'inscription se fera dès réception de l'attestation d'assurance 2022-2023



## L'Accueil de Loisirs

6, chemin de la Fontaine des Rougeaux - 77130 Montereau Tél.  
01 64 70 51 81





## STRUCTURES D'ACCUEIL ET D'ANIMATIONS

Tout au long de l'année, l'équipe d'animation propose des actions culturelles, sportives, des activités manuelles, des sorties et de l'accompagnement adaptés pour chaque tranche d'âges, dans un cadre agréable et une ambiance conviviale. Lors de la période estivale, les programmes évoluent tous les ans autour de projets thématiques détaillés dans la brochure "Activ'été" distribuée dans les boîtes aux lettres de chaque Monterelais.

### INSCRIPTIONS

**3/12 ans :** informations auprès du service Enfance (contact en page 103)

**12/17 ans :** informations auprès du service Jeunesse (contact en page 103)

Les tarifs sont calculés en fonction du quotient familial.

## POUR LES 3/5 ANS

### ACCUEIL DE LOISIRS « LES ROUGEUX »

**Coordonnées :** 6, Chemin de la Fontaine des Rougeaux

**Contact :** Ouisal El Mouden - Tél. 01 64 70 51 81

[accueildeleisirs@ville-montereau77.fr](mailto:accueildeleisirs@ville-montereau77.fr)



**Période scolaire :** les mercredis de 6h30 à 19h00



**Vacances scolaires :** du lundi au vendredi de 6h30 à 19h00

## POUR LES 6/12 ANS

### ACCUEIL DE LOISIRS « LES ROUGEUX »

**Coordonnées :** 6, Chemin de la Fontaine des Rougeaux

**Contact :** Soulef Rekik - Tél. 01 64 70 51 81

[accueildeleisirs@ville-montereau77.fr](mailto:accueildeleisirs@ville-montereau77.fr)



**Période scolaire :** les mercredis de 6h30 à 19h00



**Vacances scolaires :** du lundi au vendredi de 6h30 à 19h00.





### STRUCTURE D'ANIMATIONS DE PROXIMITÉ

**Coordonnées :** 1, avenue Laennec

**Contact :** Toufik Djilali - Tél. 01 60 96 04 51 - t.djilali@ville-montereau77.fr

- ➔ **Période scolaire :** les mercredis de 9h à 12h15 et de 14h à 17h15 (dans les locaux de la Maison de Quartier Ville Haute, situés au 1, Avenue Laënnec)
- ➔ **Vacances scolaires :** du lundi au vendredi de 9h à 12h15 et de 14h à 17h15 (dans les locaux de la Maison Pour Tous, situés au 4, Rue Jules Ferry)

### MAISON DES KIDS

**Coordonnées :** École élémentaire du Petit Vaugirard -1, rue de la Pépinière Royale

**Contact :** Mohamed Mania -Tél. 01 64 32 54 48  
maisondeskids@ville-montereau77.fr

- ➔ **Période scolaire :** les mercredis, 3 options : 8h-19h, 8h-13h30 ou 13h30-19h (6h30-8h APPS à l'accueil de loisirs)
- ➔ **Vacances scolaires :** du lundi au vendredi de 8h à 18h (Ferry)

### POUR LES 12/17 ANS



### MAISON DE QUARTIER VILLE HAUTE

**Coordonnées :** 1, avenue Laennec

**Contact :** Ibtisem Benghanem - Tél. 01 60 96 38 70 - i.benghanem@ville-montereau77.fr

- ➔ **Période scolaire :** les mercredis de 14h à 19h
- ➔ **Vacances scolaires :** du lundi au vendredi de 14h à 19h  
En fonction des sorties et des activités, des matinées et des soirées sont proposées.

### MAISON DE QUARTIER VILLE BASSE

**Coordonnées :** 10, rue des Dames

**Contact :** Mehdi Zaïdi - Tél. 01 64 32 54 48 - m.zaidi@ville-montereau77.fr

- ➔ **Période scolaire :** les mercredis et les samedis de 14h à 19h
- ➔ **Vacances scolaires :** du lundi au vendredi de 14h à 19h  
De 20h à minuit, ponctuellement, en fonction de la programmation



*Exposition des travaux de Réussir APrès l'Ecole en mai 2022*

## CONTACTS

### ÉLUE

**Soraya Soni Mazouzi**

Conseillère déléguée à la réussite éducative

### DIRECTRICE DU SERVICE

**Isabelle Pestoury**

### MAISON DE LA RÉUSSITE ÉDUCATIVE

6 rue Jules Ferry - 77130 Montereau

Tél. 01 60 57 58 99 ou 91

contact.reussite.educative@ville-montereau77.fr

## MISSIONS

Problèmes de santé, handicap, fragilités familiales ou sociales, nombreux sont les facteurs qui peuvent amener à des difficultés scolaires.

Mais la spirale de l'échec peut souvent être évitée grâce à des actions de prévention puis d'accompagnement individuel des enfants et de leur famille. C'est là tout l'enjeu de l'équipe municipale de la réussite éducative.

## DISPOSITIF RAPE

### “Réussir APrès l'Ecole” (RAPE)

Depuis 2006, la Ville a mis en place le RAPE, dispositif d'envergure concernant tous les élèves scolarisés dans les écoles élémentaires de Montereau.

Grâce au RAPE, 200 élèves bénéficient chaque soir de septembre à juin d'une heure quotidienne d'aide aux devoirs et d'activités ludiques et pédagogiques.

Organisé les lundis, mardis, jeudis et vendredis de 17h15 à 18h15, assuré par des personnes qualifiées et d'expérience (enseignants en activité ou en retraite, étudiants BAC+2 minimum).

Par ailleurs, une trentaine d'animateurs municipaux sont mobilisés pour s'occuper des enfants avant et après le RAPE.



## DISPOSITIF RAPE (SUITE)

### INSCRIPTIONS

#### Tout au long de l'année scolaire :

Accueil de Loisirs - 6, chemin de la Fontaine des Rougeaux  
77130 Montereau - Tél. 01 64 70 51 81

### DOCUMENTS REQUIS

Photocopie du livret de famille, de l'attestation de la carte vitale et des pages de vaccinations du carnet de santé. Les parents doivent apporter leurs propres photocopies.

### TARIF

1,20 € par soir et par enfant pour les habitants de Montereau.



### CLUBS COUP DE POUCE CLÉ

8 clubs coup de pouce clé ont été mis en place cette année dans les écoles élémentaires de la Ville. Il s'agit d'un dispositif d'accompagnement de certains enfants de cours préparatoire et de leurs parents pour réussir l'apprentissage de la lecture.



### LES CLUBS LANGAGE

Chaque école maternelle de la ville a son club langage destiné aux élèves de Grande Section, petits parleurs et/ou allophones. L'objectif de ce nouveau dispositif est d'apporter des atouts de réussite aux élèves détectés par leurs enseignants : leur donner confiance dans la prise de parole, les aider à intégrer les usages du langage oral et à pratiquer les passages de l'oral à l'écrit et inversement. Il est également question de familiariser les parents avec le système scolaire et de les inciter à participer activement à la réussite de leurs enfants.

### DÉPISTAGE DES PATHOLOGIES

Les troubles du langage font l'objet d'un dépistage individuel. Dyslexie, dysphasie... de la crèche au collège, les enseignants qui notent une difficulté particulière peuvent solliciter l'Equipe de Réussite Educative avec l'accord de la famille. De même, il existe une veille pour les jeunes en souffrance psychologique ou les familles ayant besoin d'une aide éducative.

**Coordinatrice : Tél. 01 60 57 58 90 ou 91**

## DIGITALE ACADÉMIE

« Si tu ne vas pas  
à l'université,  
l'université vient  
à toi »



## CONTACTS

### ÉLU

#### Stéphane Dervillez

Adjoint au maire délégué à la vie scolaire, à la jeunesse,  
à l'enseignement supérieur, à la formation et à l'emploi

### DIRECTEUR DE LA STRUCTURE

#### Romain Navarro

### DIGITALE ACADÉMIE

1 rue Honoré de Balzac - 77130 Montereau  
Tél. 01 82 34 01 41 - digitale-academie@ville-montereau77.fr  
www.digitale-academie.org

### HORAIRES D'OUVERTURE

**Du lundi au jeudi** de 9h à 18h

**Vendredi** de 9h à 17h

## MISSIONS

La Digitale Académie est un service municipal d'aide à la réussite des études supérieures diplômantes post bac. Elle est destinée à tous les jeunes de 16 à 25 ans, habitant le pays de Montereau, qui souhaitent poursuivre leurs études post-bac mais qui ne peuvent se rendre à l'université. DAEU, BTS, Prépas, Licences Bachelors, DU, Masters : toutes ces formations proposées par la Digitale Académie sont reconnues par le Ministère de l'enseignement supérieur.

## OUTILS

La Digitale Académie, c'est 600 m<sup>2</sup> entièrement connectés à la fibre, installés en Ville Haute, comprenant 1 pôle accueil, 4 salles de cours équipées d'ordinateurs et de casques individuels, 1 salle de réunion, 1 studio d'enregistrement et 1 cafétéria dans un espace ouvert vers l'extérieur. Les inscriptions se font toute l'année et en particulier dès l'obtention des résultats du bac.

## DES ACTIONS CIBLÉES



- **Aide à l'orientation** et aux inscriptions en ligne (DAEU, BTS, Prépas, licences, bachelors, DU, masters)
- **Soutien personnalisé aux études** grâce à la présence de coaches
- **Débats sur l'actualité** en présence d'intervenants extérieurs
- **Ateliers** sportifs, professionnels, culturels, d'éloquence

### PARTENAIRES

**L'Access Code School** (formation sur le métier de développeur web - niveau bac+2) depuis octobre 2020 et le **CNAM** (aide à la formation professionnelle adaptée pour les salariés comme pour les demandeurs d'emploi) depuis septembre 2021.

## ACTIVITÉS MUNICIPALES

Les services municipaux de la Ville ont à cœur de proposer un service de qualité en cohérence avec tous les âges et les différents centres d'intérêt (sport, culture, sciences et technologie, animations) afin de participer activement à l'épanouissement de la jeunesse montréalaise.



### L'HEURE DU CONTE (GRATUIT)

Une heure d'aventures émouvantes, surprenantes ou amusantes pour les enfants et leurs parents.

Tous les mercredis (hors vacances scolaires)

- à 10h30, médiathèque Gustave Flaubert **(6 mois-4 ans)**

- à 15h30, médiathèque Alain Peyrefitte **(5-8 ans)**

Infos (Médiathèque) : 01 64 70 38 94



### ACTIVITÉS AQUATIQUES

- Bébés nageurs, les samedis de 9h à 10h **(6 mois-2 ans)**

- Jardin aquatique, les mercredis et samedis de 10h15 à 11h **(3-5 ans)**

Infos (piscine municipale des Rougeaux) : 01 60 57 08 99



### LES MERCREDIS CULTURELS ET SPORTIFS DE LA GRAMINE (GRATUIT)

Mercredis en juin et juillet, de 14h30 à 18h au Parc de la Gramine, ateliers ludiques et activités divertissantes pour tous, animés par les structures culturelles et sportives de la ville. Entrée libre et buvette sur place. **(Tout âge dès 6 ans).**

Infos (service Événementiel) : 01 64 70 54 36



### ATELIERS NUMÉRIQUES (GRATUIT)

Les bibliothécaires plongent les enfants au cœur des histoires contées. En passant une tablette ou un smartphone au-dessus des pages, les livres prennent vie ! En touchant l'écran, il est possible d'interagir avec les personnages et les décors animés.

Les mercredis, en mars et avril de 14h30 à 16h30 à la médiathèque Gustave Flaubert. **(6-10 ans)**

Infos (Médiathèque) : 01 64 70 38 94



### CAP DE SEINE (GRATUIT)

Tous les mercredis de juillet et août, les jeunes de la ville ont rendez-vous au cap de Seine pour une après-midi festive avec une myriade d'activités. **(12-17 ans)**

Infos (service Jeunesse) : 01 77 03 82 81





## ATELIERS MASHUP (GRATUIT)

Les bibliothécaires municipales proposent des ateliers de montage vidéo grâce à la table MashUp, un outil vidéo intuitif, ludique et collaboratif. Celle-ci permet en effet de monter des images et des sons tirés de diverses sources. Les mercredis (14h30-16h30) à la médiathèque Alain Peyrefitte d'avril à juin. **(8-12 ans)**

Infos (Médiathèque) : 01 60 57 21 26



## VACANCES INTELLIGENTES

Le dispositif « Vacances Intelligentes », propose un panel d'activités originales et enrichissantes à prix malin pour occuper nos jeunes pendant les vacances scolaires. 7 stages au choix **(6-15 ans.)**

Tarif : 15 € /stage

Infos (service Jeunesse) : 01 77 03 82 81



## STAGES MULTISPORTS

Pendant les vacances scolaires, la Ville propose aux jeunes de s'essayer à une discipline sportive par jour sur une semaine (foot australien, ultimate frisbee, touch rugby, trekking...). Au gymnase Jean Allasseur. **(6-12 ans)**

Tarif : 15 € les 5 jours.

Infos (Service des Sports) : 01 64 70 44 41



## ÉCOLES MULTISPORTS MUNICIPALES

Permet aux enfants (CP-CM2) de découvrir plusieurs disciplines sportives tout au long de l'année (tennis, badminton, basket, volley ball...). Chacun peut choisir son sport préféré et, s'il le souhaite, intégrer un club à la rentrée suivante. Encadrée par des éducateurs sportifs

Les mercredis de 9h à 12h au gymnase Jean Allasseur. **(6-12 ans)**

Tarif : 91 € l'année.

Infos (Service des Sports) : 01 64 70 44 41



## SÉJOURS INTELLIGENTS

Dispositif de séjours éducatifs et culturels proposés aux Monterelais pour partir plusieurs jours en dehors de Montereau tout en profitant d'activités ludiques et pédagogiques. **(6-17 ans)**

Tarif : en fonction du quotient familial

Infos (service Jeunesse) : 01 77 03 82 81



*Montereau Plage à la Plaine des Rougeaux, avec accès direct à la piscine municipale*

## CONTACTS

### ÉLU

**Giovanni Monier**

Conseiller délégué à l'événementiel, à la vie et la protection animale, à la biodiversité

### SERVICE ÉVÈNEMENTIEL

6, chemin de la fontaine des Rougeaux-77130 Montereau

Tél. 01 64 70 54 36 - [evenementiel@ville-montereau77fr](mailto:evenementiel@ville-montereau77fr)

### DIRECTEUR DU SERVICE

**Malik Benchabane**

### HORAIRES D'OUVERTURE

• **Administratif** : du lundi au jeudi de 8h45 à 12h15 et de 14h à 17h30. Le vendredi de 8h45 à 12h15 et de 14h à 17h.

## MISSIONS



Le service Événementiel a pour mission l'organisation, la coordination et la mise en œuvre des activités qui s'inscrivent dans les domaines artistiques, festifs, sportifs, intergénérationnels et culturels (ex : les ciné plein air, les mercredis culturels et sportifs de la Gramine, les vacances intelligentes ou encore les cult'urbaines).

Il met sur pied de nombreuses animations thématiques et saisonnières tout au long de l'année. L'occasion de s'amuser en famille, au grand air et à petit prix : les ateliers pour enfants sont gratuits ou à 2 € maximum.

### TEMPS FORTS

- " Même pas peur ! " à la Toussaint
- " Programme de Noël "
- " La chasse aux œuf " à Pâques
- " Fête nationale " et son grand feu d'artifice au 14 juillet
- " Montereau plage, votre village vacances " en juillet et août



# Vie culturelle

Service culturel	114
Saison culturelle 2022-2023	115
Majestic - Scène de Montereau	124
Sorties & loisirs à petits prix	126
Médiathèques	128
Conservatoire	130
Musées	132
Tourisme	136
Patrimoine	138
L'histoire de Montereau 2.0	140



*Montereau des Arts*

## CONTACTS

### ÉLUE

**Marie-José Choisy**

Adjointe au maire déléguée à la culture, au patrimoine,  
à la création et aux savoirs pour tous

### DIRECTION DU SERVICE

**Pascale Paillau**

### MAJESTIC, SCÈNE DE MONTEREAU

Parvis Joséphine Baker - 77139 Montereau

Tél. 01 64 70 44 14 - [contact.culture@ville-montereau77.fr](mailto:contact.culture@ville-montereau77.fr)

### HORAIRES D'OUVERTURE

**Lundi, mardi, mercredi, jeudi** de 8h30 à 12h15 et de 13h45 à 17h30

**Vendredi** de 8h30 à 12h15 et de 13h45 à 17h

**Samedi** de 9h30 à 12h30

## MISSIONS

**L'art de vivre à Montereau**, c'est aussi savoir profiter d'une offre de culture et de loisirs diversifiée et de qualité qui contribue grandement au rayonnement de la ville.

Tout au long de l'année, les grandes manifestations artistiques et festives se succèdent. Elles ont en commun la volonté municipale d'offrir un accès à la culture au meilleur prix pour le plus grand nombre.



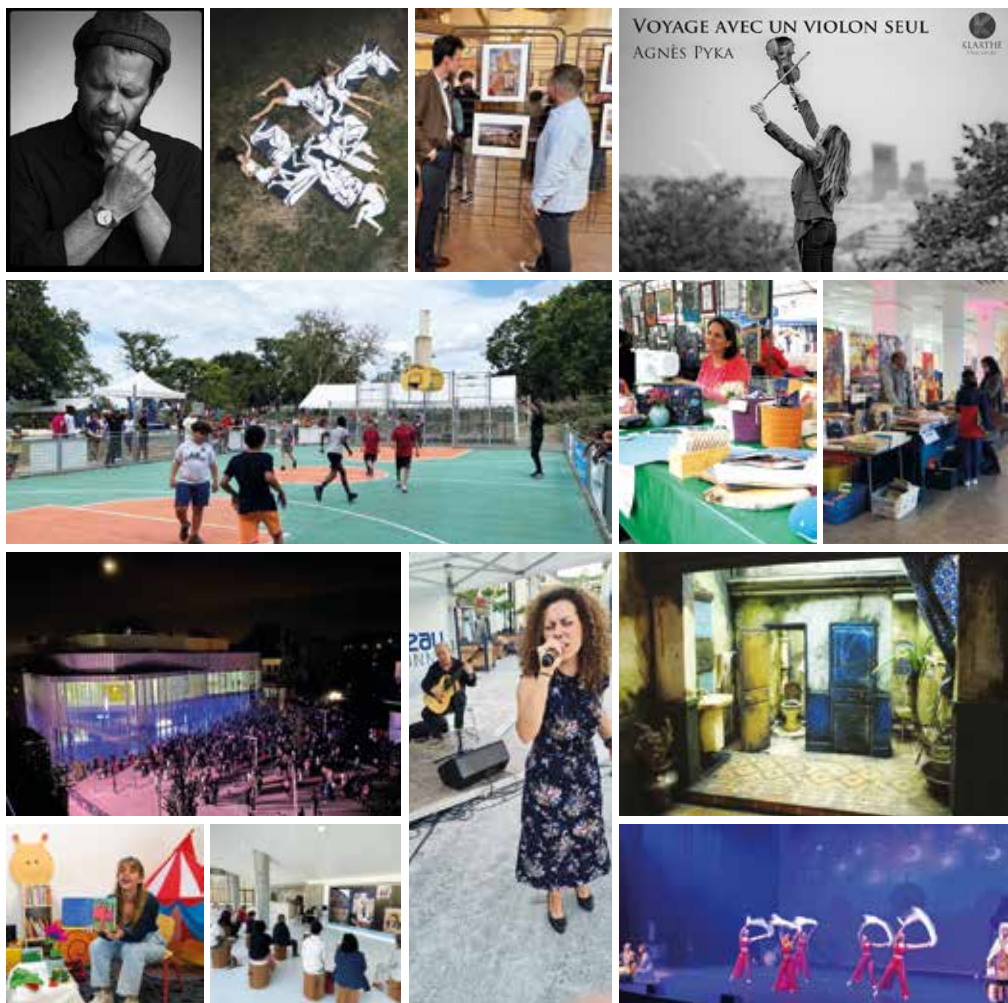

### SEPTEMBRE 2022 - AOÛT 2023

**Cette nouvelle saison 2022-2023 est placée sous le signe de la métamorphose et du renouveau ! Avec une politique de tarifs accessibles à tous et un nouvel écrin « Le Majestic - Scène de Montereau » inauguré le 3 juin dernier, la Ville vous propose une palette d'activités culturelles encore plus riche et prestigieuse.**

Expositions Salle Sémisoroff	116
RDV au Théâtre	118
Classiques du Prieuré	119
Grandes manifestations annuelles	120
Conférences histoire de la musique	122
Ciné club	123



**EXPOSITIONS  
2022/2023**
**SALLE  
SÉMISOROFF**

*"Souvenirs oniriques" de Ronan Jim SEVELLEC © Joël Laiter*

Ouvrez grand les yeux et votre imaginaire, puis entrez dans l'espace et le temps où des œuvres et des objets d'art viennent à votre rencontre, dans la salle Sémisoroff, qui suite à la fermeture du centre de vaccination covid 19, retrouve sa fonction première. Surprises et sensations s'invitent pour cette nouvelle saison axée autour d'Arts très divers et parfois méconnus.

**DU 10 AU 18 SEPTEMBRE : « DÉCOLLAGE ! »**

**Charlotte Million, Frédéric Simon et Philippe Malique**

Trois collagistes unissent leur art et leurs différents univers pour présenter leurs œuvres inspirées par la poésie et les collages de Prévert et Dubuffet, par le surréalisme d'André Breton et d'Aragon mais aussi par les mathématiques... Ils ont en commun, le goût de la récupération et du recyclage qui correspond à leur engagement citoyen. Exposition exclusivement conçue pour Montereau !

**DU 4 AU 15 JANVIER : « FRAGMENTS D'ELLES »**

**De et par Éléonore Dugué**

L'œuvre est pluridisciplinaire mélangeant mouvements et peintures. Comme une exposition vivante, les toiles sont manipulées par les performeuses. Les corps se mêlent aux peintures, les dessins deviennent vivants au fil des mouvements tandis que les toiles entrent dans la danse. Plusieurs dimensions se créent ainsi entre l'objet et l'humain, entre le statique et le mouvement. Comme un puzzle, les toiles et les artistes s'éloignent, se rapprochent, se décomposent, jusqu'à se retrouver et former un tout. Les morceaux rassemblés, se crée alors une mise en abîme de la femme dans toute sa singularité et complexité. Éléonore, ses danseurs et musiciens présenteront trois performances en live...

**DU 11 AU 26 FÉVRIER : « SOUVENIRS ONIRIQUES »**

**De Ronan Jim Sévellec**

L'artiste breton Ronan Jim Sévellec présente ses décors en miniature installés dans de fascinantes boîtes. Chaque boîte est une aventure. La promesse de découvertes insolites. Dans de grandes caisses vitrées, l'artiste construit des décors en miniature si détaillée que même la poussière y est présente. Le réalisme minutieusement orchestré donne au spectateur le sentiment que le propriétaire des lieux est parti depuis longtemps ... et provoque en lui l'envie de n'être pas plus grand qu'une souris qui pourrait s'y promener...

**EXPOSITIONS  
2022/2023****SALLE  
SÉMISOROFF****DU 18 AU 26 MARS : « BLEU CITRON »**

L'éclectisme artistique sera au rendez-vous avec la traditionnelle exposition annuelle de l'association Bleu Citron et de ses nombreux adhérents, adultes et enfants. Des pastels aux aquarelles en passant par les dessins et les huiles, les occasions de s'émouvoir et d'admirer le talent de ces passionnés de toutes les générations ne manqueront pas.

**DU 1<sup>ER</sup> AU 9 AVRIL : « MAI DE LA PHOTO »**

Comme chaque année, le Ciné-Club de Montereau exposera une multitude de clichés aussi divers qu'émouvants, révélant la sensibilité de ces photographes talentueux et passionnés. Mêlant art et technique, les membres du club ont de quoi vous faire partager leur passion et vous donner envie de les rejoindre. Une des sources d'inspiration sera cette année la halle Bernier, patrimoine industriel monterelais, qui a vocation à devenir un centre d'art contemporain dédié aux nouvelles technologies du son et de l'image. Leurs regards au présent alimenteront notre mémoire collective...

**DU 22 AU 30 AVRIL : PHOTOS DANS LE CADRE DE L'ÉVÉNEMENT  
« RÊVE DE LOUISIANE » \*****De Moïse Fournier**

Terre à la fois belle et difficile, située entre le Texas, l'Arkansas et le Mississippi, la Louisiane est réputée pour ses paysages sauvages, son jazz et ses prêtresses vaudoues. Sa multi culturalité est source de merveilles innombrables. Les visiteurs de cette exposition repartiront émerveillés.

\* L'événement « Rêve de la Louisiane », du 11 avril au 14 mai :

- Micro-Folie Conférence « histoire de l'Amérique française » au Majestic mardi 11/04/23
- Dimanche au kiosque 14/05/23 de 16h à 17h30

**RDV AU THÉÂTRE****AUDITORIUM  
MAURICE RAVEL****7 OCTOBRE : « 3 COMÉDIES DE JULES RENARD »****« Le Plaisir de Rompre », « Huit jours à la campagne » et « Poil de Carotte » par la Compagnie Tidcat**

Jules Renard dépeint avec beaucoup de tendresse un monde rural et bourgeois très présent dans la société de la fin du 19<sup>ème</sup> et du début du 20<sup>ème</sup> siècle. Avec des personnages au verbe haut, des quiproquos et de la badinerie, l'auteur nous renvoie à cette tradition bien française de railler nos mœurs !

**18 NOVEMBRE : « MATCH D'IMPROVISATION THÉÂTRALE »****par la Compagnie Old School**

Le conservatoire Gaston Litaize accueille des matchs d'impro depuis plusieurs années dans un auditorium comble et surchauffé. La Old School, compagnie pleine d'expérience, poursuit la tradition. Deux équipes de comédiens s'affrontent sur scène et créent en direct des histoires drôles et inventives pour séduire le public. L'arbitre veille à la bonne tenue du spectacle. Le match s'inspire du sport dont il emprunte le décorum. Les spectateurs décident qui sort vainqueur.

**13 JANVIER : « MOZART & MOI, NOUS T'ÉCRIVONS »****par la Compagnie Proscenium**

Des problèmes de ramassage de poubelles, des cartes postales de vacances, des petits mots laissés sur la table de la cuisine, un fer à friser mal réglé... Quel sens ont tous ces courriers, en apparence sans lien entre eux ? Et que vient faire Mozart là-dedans ? Et si le lien était celui qui unit une jeune fille hospitalisée et son grand père ?

**10 FÉVRIER : « HÔTEL DES DEUX MONDES »****par la Compagnie Envie Théâtre**

Un homme désorienté arrive par un ascenseur. Trois personnes mystérieuses l'accueillent dans ce lieu étrange qui semble être... un hôtel. D'autres « clients » fréquentent cet endroit et lui dévoilent que cet ascenseur sera leur seule et unique porte de sortie, aucun ne sait ni quand, ni où il les mènera. Ne leur reste alors à tous que la confiance, «une petite flamme qui n'éclaire rien, mais qui tient chaud».

**Conservatoire Gaston Litaize / Auditorium****Tarif unique : 5 € par représentation**

Infos-résas Conservatoire : tél. 01 60 74 74 30

## LES CLASSIQUES DU PRIEURÉ



La Ville de Montereau, en partenariat avec **LES CONCERTS DE POCHÉ**, présente une série de concerts au cœur des week-ends et au sein d'un lieu chargé d'histoire. À consommer sans modération et en famille !

### LES DIMANCHES À 16H

#### 16 OCTOBRE : AU BORD DES MOTS

Luis Gonzalez (saxophone) et Antoine Guerrero (guitare), le « Duo Métis » partagent leur passion pour la mélodie française et espagnole. Un moment de musique de chambre aussi intime que chaleureux, au travers d'un répertoire extraordinaire !

#### 20 NOVEMBRE : « LAS HERMANAS CARONNI »

Leur univers musical se dessine en toute complicité autour d'un violoncelle, d'une clarinette et de deux voix complices, mises au service de compositions originales nostalgiques et pointillistes. Les sœurs Caronni n'ont pas leur pareil pour transmettre avec lumière des émotions pures, invitant à l'évasion et au voyage vers l'Argentine.

#### 11 DÉCEMBRE : « DUO FLUTE DE PAN, ACCORDÉON BAYAN »

L'un, le flûtiste, Dorian Gheorghilas est d'origine moldave, l'autre, l'accordéoniste (le bayan est un accordéon russe), Bogdan Nesterenko, est d'origine ukrainienne. Et tous les deux se retrouvent pour faire vivre des pages du répertoire classique de Bach à Katchatourian, ou du folklore roumain, avec une virtuosité étourdissante et une émotion à fleur de peau !

#### 22 JANVIER : « SAINT-JULIEN, LÉGENDE DE L'HOSPITALIER »

Spectacle à la croisée du récit, du théâtre et de la musique. Puisant aux sources de l'imaginaire populaire, il aura fallu à Flaubert un long et minutieux travail d'écriture pour faire de ce héros mythique, Saint-Julien, un être de chair et de sang. Adaptation et interprétation : Jean-Jacques Fdida, composition musicale : Jean-Marie Machado. Par la compagnie « Voir et écouter ».

#### 12 FÉVRIER : « VOYAGE AVEC UN VIOLON SEUL »

Agnès Pyka traverse quatre siècles de musique en suivant le fil du violon. Instrument versatile, tantôt dansant, ou bien virtuose, le son du violon est aussi le trait d'union entre différentes esthétiques musicales.

#### 12 MARS : « ÉTUDES, PAILLETES ET FANTAISIES »

La pianiste vagabonde Jeanne Bleuse se lance dans un seul en scène original et virtuose qui renouvelle le récital classique. S'amusant avec les codes du genre, la soliste passe avec aisance du piano au clavecin, allant jusqu'à jouer des deux instruments à la fois dans un vrai numéro de cirque musical. Par la compagnie « Vagabonde ».

#### ➔ **Prieuré Saint-Martin**

**Tarif unique : 5 €**

Infos-résas service culturel : tél. 01 64 70 44 14





**GRANDES  
MANIFESTATIONS  
ANNUELLES**

*Cult'urbaines 2022*

**SAMEDI 24 SEPTEMBRE : « FÊTE DE LA POMME ET DES SAVEURS »**

Cette Fête met en valeur les produits du patrimoine gastronomique local autour du vin, du pain, du miel, du chocolat, du fromage, de la bière et surtout de la pomme, reine de l'automne. Diverses animations, coin restauration et atelier cuisine pour y apprendre des recettes originales contribueront à distiller de la bonne humeur sur la place !

- 10h/18h - Place du marché au Blé - Entrée libre

**SAMEDI 8 OCTOBRE : « FOIRE AUX LIVRES »**

Des livres, BD, albums, revues, encyclopédies... pour les grands et les petits lecteurs y seront vendus à des prix abordables ! Ambiance conviviale (avec coin restauration) et musicale garantie. Vous souhaitez être exposant, obtenir un stand ? Inscrivez-vous gratuitement auprès du Service Culturel. Attention, les places sont limitées !

- 10h/18h - Salle Sémisoroff - Entrée libre

**VENREDI 2 AU DIMANCHE 4 JUIN : « LES CULT'URBAINES »**

Troisième mise en lumière des pratiques artistiques et sportives issues de l'espace urbain avec les Cult'urbaines de Montereau ! Durant une semaine entière des concerts, des performances, des expositions, du freestyle et autres démonstrations seront donnés dans toute la ville afin de décloisonner les pratiques amatrices et professionnelles, de créer une émulation culturelle, de valoriser des formes artistiques qui s'inventent tous les jours dans l'espace urbain.

- Dans toute la ville - Entrée libre



**GRANDES  
MANIFESTATIONS  
ANNUELLES****LUNDI 19 AU VENDREDI 30 JUIN : « BRIN D'IMPRO »**

Le Festival d'improvisation théâtrale scolaire des élèves de Montereau a manqué à tous ces 2 dernières années, mais il sait se renouveler et fêtera ses 5 ans en 2022. Pendant quinze jours, dans la journée, des classes qui ont travaillé tout au long de l'année avec leur enseignant se rencontrent autour de matchs d'improvisation.

• 14h/18h - Ouvert à tous le soir - Salle François Mitterrand  
Entrée libre

**JUIN 2023 : « FÊTE DE LA MUSIQUE »**

Lancée le 21 juin 1982, le jour du solstice d'été, la fête de la musique est devenue un événement festif et convivial incontournable.

À Montereau, toutes les musiques seront à l'honneur.

Programme à venir sur [montereau77.fr](http://montereau77.fr) et [montereau+](https://www.montereau77.fr)

**SAMEDI 24 JUIN : « MONTEREAU DES ARTS »**

Grande exposition à ciel ouvert. La place du Marché au Blé de Montereau se métamorphose, prend des airs Montmartrois et accueillera tout au long de la journée, artistes, peintres, sculpteurs, potiers...

• 10h/18h - Place du marché au Blé - Entrée libre

**Infos-résas :**

Tél. 01 64 70 44 14

**CONFÉRENCES****HISTOIRE DE LA  
MUSIQUE**

Les conférences sur l'histoire de la musique parcourent à chaque séance plusieurs siècles de création musicale autour de la nature des sentiments que celle-ci fait naître dans nos sensibilités à l'écoute des compositeurs de génie. Ces conférences données par Didier Durand-Bancel et Pierre Alain Braye-Weppe seront comme toujours depuis la création de ce cycle en 2007, illustrées par des musiques enregistrées ou interprétées sur scène. Une occasion de découvrir des musiques très variées et d'en percevoir toute leur complexité et leur inépuisable beauté.

**LES MARDIS À 17H30****8 NOVEMBRE : LES MUSIQUES À DANSER**

A l'auditorium du Conservatoire municipal Gaston Litaize

**6 DÉCEMBRE : L'HUMOUR EN MUSIQUE**

Au foyer du Majestic - Scène de Montereau

**17 JANVIER : MUSIQUE ET GASTRONOMIE**

A l'auditorium du Conservatoire municipal Gaston Litaize

**7 FÉVRIER : AMOURS D'OPÉRA**

Au foyer du Majestic - Scène de Montereau

**14 MARS : RETOUR VERS LE FUTUR : LE PASSÉ ET LA MODERNITÉ**

A l'auditorium du Conservatoire municipal Gaston Litaize

**18 AVRIL : HAINES D'OPÉRA**

Au foyer du Majestic - Scène de Montereau

**16 MAI : MUSIQUES ANGLAISES ET ÉCOSSAISES**

A l'auditorium du Conservatoire municipal Gaston Litaize

**20 JUIN : DU PLOMB EN OR, DE L'ÉCHEC AU TRIOMPHE**

Au foyer du Majestic - Scène de Montereau



**Conservatoire municipal Gaston Litaize / Auditorium**



**Au Foyer du Majestic-Scène de Montereau - Entrée libre**

Infos Conservatoire : tél. 01 60 74 74 30

## CINÉ CLUB



Chaque mois, le Ciné Club de Montereau vous propose de plonger dans la magie du 7<sup>e</sup> art. Aussi éclectique que possible, le choix se porte autant sur des grandes œuvres du patrimoine cinématographique français et étranger que sur des films récents. Si chaque projection fait l'effet d'un événement, ce n'est pas uniquement en raison de la qualité de l'affiche. Le Ciné Club a su imaginer des rendez-vous sympathiques pour le plus grand nombre. La « soirée ciné » attire régulièrement une centaine de spectateurs. Enfin, le traditionnel cocktail avant projection offre une parfaite tribune pour partager émotions et convivialité.

## UN VENDREDI PAR MOIS À 20H

**16 SEPTEMBRE : « DOCTEUR JIVAGO »**

de David Lean. 1966

**14 OCTOBRE : « LE BAL DES VAMPIRES »**

de Roman Polanski. 1967

**18 NOVEMBRE : « VAN GOGH »**

de Maurice Pialat. 1991

**9 DÉCEMBRE : « CINEMA PARADISO »**

de Giuseppe Tornatore. 1988

*La suite du programme sera dévoilée courant novembre 2022 : rendez-vous sur [montereau77.fr](http://montereau77.fr) et [montereau+](http://montereau+)*

**Cinéma Confluences****Espace commercial du Bréau**

**Tarifs : 5,30 € (adhérent) 6,30 € (non adhérent)**

Infos : [cineclubmontereau@gmail.com](mailto:cineclubmontereau@gmail.com)

*L'adhésion au Ciné Club permet une réduction significative sur le prix d'entrée à toutes les séances du Cinéma Confluences*



## CONTACTS

### MAJESTIC - SCÈNE DE MONTEREAU

Parvis Joséphine Baker

3, rue Pierre Brossolette - 77130 Montereau

Tél. de l'accueil : 01 64 70 71 30

Tél. de la billetterie : 01 64 70 71 39

majestic-montereau.fr (infos et billetterie en ligne)

### HORAIRES D'OUVERTURES

**Du lundi au vendredi** de 9h à 12h30 et de 14h à 17h

**Samedi** de 9h30 à 12h30



le majestic  
scène de montereau

## PROGRAMMATION

**2022/2023**

Julien Clerc, Jane Birkin, Marie-Claude Pietragalla, l'Orchestre National d'Ile-de-France, Ibrahim Maalouf, LETO, Cristiana Reali... des artistes prestigieux ont déjà foulé les planches du Majestic - Scène de Montereau, structure exceptionnelle inaugurée le 3 juin dernier. Cette salle de spectacle aux lignes audacieuses et aux prestations à la pointe des technologies est ouverte à tous les publics et à toutes les cultures !

Danse, arts du cirque, création originale, concert, théâtre, humour, ciné -débat... une trentaine de spectacles de qualité est programmée pour la saison 1 (2022/2023).



Infos et billetterie sur **majestic-montereau.fr** ou directement sur place au Majestic-Scène de Montereau. Un programme a été distribué dans votre boîte aux lettres début septembre, il est aussi disponible au Majestic.





- ❶ 24 SEPTEMBRE : ALDEBERT
- ❷ 9 OCTOBRE : INÈS REG
- ❸ 21 OCTOBRE : VÉRONIQUE SANSON
- ❹ 12 NOVEMBRE : LAETITIA CASTA
- ❺ 26 NOVEMBRE : (LA)HORDE
- ❻ 2 AVRIL : JULIEN CLERC
- ❼ 21 AVRIL : MACHINE DE CIRQUE
- ❽ 19 MAI : EDOUARD BAER
- ❾ 10 JUIN : YOUSSEUPHA  
ET LA GARDE REPUBLICAINE

➡ Retrouvez la programmation complète sur  
[www.majestic-montereau.fr](http://www.majestic-montereau.fr)







## CULTURE POUR TOUS



De janvier à décembre, la Ville organise l'opération "Culture Pour Tous" qui consiste à offrir à tous les Monterelais, moyennant 1 euro symbolique, le transport en car, un panier repas et la découverte d'un lieu prestigieux du patrimoine français.

➡ **Infos (service culturel) : tél. 01 64 70 44 14**

## VACANCES POUR TOUS



Chaque été, la Ville amène les Monterelais au bord de la mer pour 1 euro (transport et pique-nique compris). Une dizaine de destinations sont en général à découvrir pendant les mois de juillet et d'août.

➡ **Infos (service jeunesse) : tél. 01 64 70 54 36**

## CINÉ POUR TOUS



Durant les vacances d'été, pour 1 €, les Monterelais peuvent bénéficier d'une séance de cinéma au cinéma Confluences de Varennes-sur-Seine. Toutes les séances sont à 14h. Renseignez-vous des dates auprès du service évènementiel.

➡ **Infos (service évènementiel) : tél. 01 64 70 54 36**

## LES DIMANCHES AU KIOSQUE



Tous les dimanches, de 16h à 17h30, de mai à juillet ainsi qu'au mois de septembre, vous pourrez profiter de ce dispositif gratuit dans le Parc des Noues pour découvrir des groupes ou musiciens de divers genres musicaux.

➡ **Infos (service culturel) : tél. 01 64 70 44 14**

## ZIC'O KIOSQUE



Zic'o Kiosque ce sont des concerts gratuits au kiosque du Parc des Noues chaque samedi soir de juillet. Avec restauration locale sur place. Gratuit.

➡ **Infos (service culturel) : tél. 01 64 70 44 14**

Les médiathèques municipales fonctionnent en réseau. Les abonnés peuvent emprunter des livres et autres médias dans les deux structures sans distinction.

### MÉDIATHÈQUE ALAIN PEYREFITTE

#### CONTACT

Maison des Services Publics - 3, rue André Thomas - 77130 Montereau  
Tél. 01 60 57 21 26 - [contact.peyrefitte@ville-montereau77.fr](mailto:contact.peyrefitte@ville-montereau77.fr)

#### HORAIRE D'OUVERTURE

Lundi (fermé), mardi de 10h à 12h et de 14h à 19h, mercredi et jeudi de 10h à 12h et de 14h à 18h, vendredi de 10h à 18h, samedi de 9h à 12h et de 14h à 17h.

#### Pendant les vacances scolaires :

Lundi (fermé), du mardi au vendredi de 10h à 12h et de 14h à 18h, samedi de 9h à 12h.

### MÉDIATHÈQUE GUSTAVE FLAUBERT

#### CONTACT

5 bis, boulevard du Maréchal Leclerc - 77130 Montereau  
Tél. 01 64 70 38 95 - [contact.flaubert@ville-montereau77.fr](mailto:contact.flaubert@ville-montereau77.fr)

#### HORAIRE D'OUVERTURE

**Espace enfants :** lundi (fermé), mardi et vendredi de 15h30 à 18h, mercredi de 10h à 18h, jeudi de 15h30 à 19h, samedi de 9h à 12h et de 14h à 17h.

**Espace adultes :** lundi (fermé), mardi et vendredi de 10h à 12h et de 14h à 18h, mercredi de 10h à 18h, jeudi de 10h à 12h et de 14h à 19h, samedi de 9h à 12h et de 14h à 17h.

**Espace enfants et adultes vacances scolaires :** lundi (fermé), du mardi au vendredi de 10h à 12h et de 14h à 18h, samedi de 9h à 12h.

### MISSIONS



**Mettre à disposition de tous les publics des collections de différents types de documents, à des fins d'information, de loisir, d'éducation et de culture.**

Plus de 60 000 ouvrages et périodiques (adultes et jeunesse) vous attendent, sans compter une équipe de bibliothécaires heureuse de vous conseiller et des ateliers dynamiques toute l'année. Les médiathèques sont aussi des lieux d'échanges et de convivialité. Ce sont des espaces calmes propices au travail et aux révisions : la médiathèque Alain Peyrefitte dispose d'une salle d'étude destinée aux étudiants.

### LIEN UTILE

**Catalogue en ligne pour consulter les contenus :**

[montereau77.bibli.fr/opac/](http://montereau77.bibli.fr/opac/)

Possibilité de réserver en ligne à condition d'être adhérent aux médiathèques.

### ABONNEMENT

L'inscription donne droit d'emprunter jusqu'à 6 livres, 4 périodiques et 3 documents multimédia pour une durée de 3 semaines.

#### Tarifs pour un Monterealais :

- 6 mois : 9 €
- 1 an : 16 €

*Gratuit pour les moins de 16 ans, les étudiants, les enseignants exerçant à Montereau et les demandeurs d'emploi résidant à Montereau.*

## SERVICES ET LOISIRS



*Nouveau RDV : les samedis de la lecture*

### NUMÉRIQUE

Les médiathèques disposent d'espaces numériques dédiés, d'équipements multimédia avec systèmes de livres lus pour les personnes mal voyantes, d'un mini-lab d'impression 3D et de toute une panoplie de ressources audiovisuelles (accès WIFI gratuit).

### ATELIER D'ECRITURE LÉ-FÉ PLUME

Vous aimez écrire, inventer des textes, jouer avec les mots et les lettres ? Venez nous rejoindre. À partir de 16 ans.

**Séances de 14h à 17h30 et de 18h à 22h (Jours variables)**

**4 rue Pierre Corneille 1<sup>er</sup> étage - 77130 Montereau-fault-Yonne**

Renseignements auprès des médiathèques : 01 64 70 38 95- 01 60 57 21 26

### GOÛT-THÉ LECTURE

Ces moments d'échange vous permettent de partager vos lectures autour d'un goûter convivial et de discuter avec des lecteurs passionnés.

**Un jeudi par mois de 15h à 17h**

**Médiathèque Gustave Flaubert**



### L'HEURE DU CONTE

Une heure d'aventures émouvantes, surprenantes ou amusantes pour les enfants et leurs parents dans un espace spécialement aménagé.

**Tous les mercredis (hors vacances scolaires)**

• à 10h30, médiathèque Gustave Flaubert à partir de 6 mois

• à 10h30, médiathèque Alain Peyrefitte pour les 5 - 8 ans

### SAMEDIS DE LA LECTURE

A la médiathèque Alain Peyrefitte, venez parler lecture autour d'un café pour échanger sur les coups de cœur littéraires, les impressions sur un roman ou la découverte d'un auteur dans un moment convivial en toute simplicité.

Ouvert à tous.

**1<sup>er</sup> samedi de chaque mois de 10h30 à 12h.**

**CONSERVATOIRE  
MUNICIPAL  
GASTON LITAIZE**



**CONSERVATOIRE MUNICIPAL DE MUSIQUE,  
D'ART DRAMATIQUE ET DE DANSE GASTON LITAIZE**

4 rue Pierre Corneille - 77130 Montereau

Tél. 01 60 74 74 30

[contact.conservatoire@ville-montereau77.fr](mailto:contact.conservatoire@ville-montereau77.fr)

**Le conservatoire municipal de musique, d'art dramatique et de danse Gaston Litaize a pour mission centrale la sensibilisation et la formation d'artistes amateurs de tous niveaux (enfants et adultes).** Il dispense des enseignements riches et diversifiés proposant l'ensemble des expressions artistiques d'aujourd'hui à des tarifs exceptionnellement bas (150 € par an pour les Montereais). La multiplication des offres artistiques ainsi que la qualité de l'enseignement sur les trois spécialités représentées font du Conservatoire de Montereau un établissement culturel de premier plan sur Montereau et rayonnant au-delà.

**PRATIQUES  
COLLECTIVES**



**Orchestres :** les cordes de Gaston, orchestre d'harmonie, orchestre de jazz, orchestre symphonique, initiation à l'orchestre enfants et ados/adultes

**Eveil musical :** de 3 à 5 ans inclus

**Ensembles et ateliers :** flûtes à bec, flûtes traversière, clarinettes, cordes, guitares, percussions adultes, saxophones, trombones, trompettes, jazz, musique de chambre

**Musiques vocales :** atelier lyrique, chœurs (6-8 ans, 8-12 ans, ados, adultes), ensemble vocal de chambre

**Musiques actuelles :** chant musiques actuelles, atelier comédie musicale pour les 8/12 ans et pour les +de 13 ans/adultes, atelier musiques actuelles pop-rock - hard rock/blues, atelier Groove, atelier « musiques actuelles instruments & chant »,

**Art dramatique :** enfants à partir de 7 ans, ados et adultes

**Danse :** éveil, initiation, cursus diplômant danse classique et classique +(modern-jazz), danse adultes (classique et jazz).



## PRATIQUES INDIVIDUELLES

**Vents** : flûte traversière, flûte à bec, hautbois, clarinette, saxophone, trompette, trombone.

**Percussions** : batterie, timbales, marimba, vibraphone, djembé.

**Claviers** : piano, accordéon.

**Chant** : lyrique dès 16 ans, filières « vocale » ( 8-12 ans et 13-16 ans), musiques actuelles dès 13 ans.

**Guitares** : guitare classique, guitare électro-acoustique, guitare électrique, guitare folk, guitare basse.

**Cordes** : violon, alto, violoncelle, contrebasse.

## PRATIQUES THÉORIQUES

**Culture et Création (pratiques individuelles)** : écriture, composition, analyse, histoire de la musique, MAO (Musique Assistée par Ordinateur dès 10 ans).

**Formation musicale tous niveaux (pratiques collectives)** : enfants, ados, adultes, classique, musiques actuelles, harmonie jazz.



## PASS ARTISTIQUE

Le “Pass artistique”, c’est l’occasion unique pour les enfants monterais de découvrir la musique, le chant, le théâtre et la danse sous la forme d’un enseignement, interactif et vivant, notamment en ayant la possibilité d’essayer plusieurs instruments dans l’année.

« Pass Découverte » pour les 6 & 7 ans (CP & CE1)

« Pass Orchestre » pour les 8, 9 & 10 ans (CE2, CM1 & CM2)

## TARIFS

### SAISON 2022/2023

**Pass artistique** : 20 €

**Art dramatique** : 85 €

**Musique**, éveil musical 3 à 6 ans : 85 €, 1 pratique collective seule : 85 €, forfait (1 pratique individuelle + FM + pratique collective) : 150 €, pratique individuelle en plus : 30 €

**Danse**, éveil danse 4 à 6 ans : 85 €, année initiation : 150 €, classique traditionnel : 150 €, classique + : 270 €, 1 cours classique ou jazz ados /adultes : 150 €

## INSCRIPTIONS

Les réinscriptions se font par mail fin mai, début juin. Les nouvelles inscriptions se font directement au conservatoire en juin, en juillet et en septembre en fonction des places disponibles.

Dès septembre 2022, les 15-18 ans pourront régler avec le **pass culture**. (<https://pass.culture.fr>)



### MUSÉE NUMÉRIQUE « MICRO-FOLIE »

#### LA JOCONDE À MONTEREAU

Avec son sourire énigmatique, la Joconde s'est installée à la cité du Confluent grâce au musée numérique « Micro-Folie », un dispositif innovant et unique d'accès à la culture. Peinture, statuaire, design, architecture, vidéo scientifique, concert, opéra, théâtre, danse... tous ces trésors culturels peuvent être admirés grâce à un puissant vidéoprojecteur, comme au cinéma... mais en mieux !

En effet, des tablettes numériques synchronisées avec les projections offrent des contenus additionnels explicitant les œuvres. Cette galerie d'art virtuelle, témoignage du patrimoine de l'humanité, réunit aujourd'hui plus de 1100 chefs-d'œuvre issus d'institutions et musées nationaux et internationaux. Ces « collections numériques » s'enrichiront avec le temps, au gré des apports de nouveaux contributeurs.



La Micro-Folie de Montereau-fault-Yonne propose toute l'année une programmation variée pour les petits et les grands : diffusion de collections, conférences thématiques et médiations. Pour se tenir informé, suivez l'actualité sur la page facebook de la ville.

Ouverture :

**Le lundi** pour les groupes scolaires sur réservation :

<http://reservation.micro-folies.com>

**Le mercredi** après-midi sur réservation.

**Le samedi** de 9h30 à 12h en visite libre

#### ENTRÉE LIBRE ET GRATUITE

Renseignements et réservations : 01 60 57 21 29

Foyer du Majestic, scène de Montereau - Parvis Joséphine Baker - 3, rue Brossolette - 77130 Montereau



## MUSÉE MUNICIPAL DE LA FAÏENCE



2, Place René Cassin - 77130 Montereau  
Tél. 01 64 70 38 95 - [contact.musee@ville-montereau77.fr](mailto:contact.musee@ville-montereau77.fr)

### HORAIRES D'OUVERTURE

Sur réservation uniquement : les vendredis et samedis de 10h à 12h et de 14h à 18h.

Possibilité de réserver un autre jour pour les groupes scolaires.

**TARIF : GRATUIT (SUR RÉSERVATION AU 01 60 57 21 26)**

**Le Musée municipal de la Faïence** a été ouvert au public en 1985 dans les locaux de l'ancienne poste. Il expose en permanence une collection de 400 pièces couvrant les deux siècles de production de la faïence dans notre commune, ainsi qu'une salle dédiée à la "Bataille de Montereau", dernière victoire de Napoléon.

Le musée est accessible à des visites scolaires. Un kit d'animation pédagogique est à la disposition des enseignants sur demande.

**Le Majestic, Scène de Montereau**, grâce à sa conception architecturale, accueille pour sa part une galerie permanente et une galerie temporaire dédiées aux plus belles faïences de ce patrimoine exceptionnel.





Reconstitution envisagée du mammouth laineux © Flying Puffin (flickr)

## MUSÉE ESPACE GAÏA

Prieuré St Martin  
Rue du Prieuré St Martin - 77130 Montereau  
Tél. 06 37 07 68 81  
[www.cristalgaia.com](http://www.cristalgaia.com) - [goracy.gilles@wanadoo.fr](mailto:goracy.gilles@wanadoo.fr)

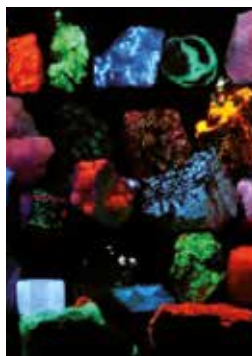

### HORAIRES D'OUVERTURE

Ouvert les mercredis et jeudis de 14h à 17h, et les 1<sup>er</sup> et 3<sup>e</sup> samedis de chaque mois de 14h à 17h30.

Ouverture sur RDV pour les groupes et les scolaires



**Depuis mai 2016**, l'association «Cristal» s'est installée dans la chapelle du Prieuré Saint-Martin en 2016 pour créer cet espace muséal baptisé « Espace Gaïa » qui signifie Terre en grec ancien. En 2017, la ville a engagé d'autres travaux qui ont optimisé les surfaces d'accueil et d'exposition ainsi que la mise en place d'un système de chauffage. Le musée présente une exposition permanente en 32 panneaux qui retracent l'évolution de la planète en suivant les différentes ères géologiques. Et pour donner du relief au propos, « Cristal » expose fossiles, sculptures et moulages. De nombreux ateliers et animations viennent compléter l'ensemble. A quelques pas, un espace traite des origines de l'homme au travers d'une fresque de 7 m de long et de 76 moulages de crânes, des premiers primates jusqu'aux homo sapiens. On y fait bien évidemment état du site de Pincevent et de nos ancêtres, chasseurs de rennes. D'autres surprises attendent les visiteurs. (Expos temporaires annuelles, conférences)

**Pour la saison 2022/2023**, une nouvelle exposition est organisée : « Sur la piste des mammouths ».

### TARIF

Gratuit





## **AQUARIO CLUB DE MONTEREAU**

19, colline Saint-Martin - 77130 Montereau

Tél. 01 60 74 30 14

[aquarioclub.de.montereau@gmail.com](mailto:aquarioclub.de.montereau@gmail.com)

[www.aquarioclub-de-montereau.fr](http://www.aquarioclub-de-montereau.fr)



### **HORAIRES D'OUVERTURE**

Ouvert au public le samedi de 14h30 à 18h hors jours fériés (visites de groupes en semaine sur rdv)



Construit par la Mairie en 2012, l'Aquario club de Montereau est géré par l'association du même nom, fondée en 1979. Ce bâtiment écologique de 250 m<sup>2</sup> abrite un volume total de 20 000 litres d'eau répartis dans une quarantaine d'aquariums de 40 à presque 5000 litres. Plus d'une centaine d'espèces de poissons, provenant d'Afrique, d'Amérique centrale et du sud, d'Océanie, d'Asie ou du fond des océans s'y développent en pleine harmonie.

### **MISSIONS**

- promotion et partage de la pratique de l'aquariophilie amateur
- diffusions des connaissances relatives aux zones humides
- sensibilisation à la protection de ces zones humides
- activités et sorties de groupe autour de ces sujets

### **TARIF VISITE INDIVIDUELLE**

Gratuit

### **TARIF VISITE DE GROUPE ET ADHÉSION**

Contacter le club





## OFFICE DE TOURISME DU PAYS DE MONTEREAU

Retrouvez toutes les informations touristiques du territoire à la  
Communauté de Communes du Pays de Montereau

29 avenue du Général de Gaulle  
77130 Montereau - Tél. 01 60 73 44 00 - [tourisme@paysdemontereau.fr](mailto:tourisme@paysdemontereau.fr)  
[www.paysdemontereau77.fr](http://www.paysdemontereau77.fr)

## MISSIONS

- Accueil et information du public
- Création d'itinéraires de randonnée et valorisation du patrimoine naturel et culturel
- Organisation d'événements : « Dégustez le Brie de Montereau ! », Journées Européennes du Patrimoine...
- Création de documentations touristiques (17 plaquettes de randonnées, Zcard, Guide du tourisme, signalétique des monuments remarquables...)

## AVENIR

### Projet en cours :

- Port de plaisance et village d'habitation de loisirs

Cité millénaire résolument tournée vers l'avenir, Montereau est une ville belle et généreuse qui conjugue la préservation d'un riche patrimoine avec un développement innovant, raisonné et harmonieux de son territoire. Si l'on pense d'abord aux belles pierres, il ne faut pas omettre d'admirer les fresques et les statues qui ont fleuri aux quatre coins de la commune. Bonne visite !

### COLLÉGIALE



Bâtie pour être le lieu de culte fondé en 1195 par l'archevêque de Sens, la Collégiale dresse son imposante masse aux abords du confluent. Montereau n'était alors qu'un modeste bourg reserré dans ses murailles de part et d'autre du Pont d'Yonne. Fruit de plusieurs époques, sa construction s'étant achevée au XVI<sup>ème</sup> siècle, la "Vieille Dame" présente divers styles : gothique flamboyant (XII<sup>ème</sup> siècle) et Renaissance (XVI<sup>ème</sup> siècle). Notre-Dame-et-Saint-Loup subit ses premières affres à l'heure des guerres napoléoniennes. La victoire de l'Empereur sur les Wurtembourgeois en février 1814 se solda par le bris de presque toutes les verrières. L'église passa donc une grande partie du XIX<sup>ème</sup> siècle en restauration. Puis, vint le bombardement de juin 1940 qui occasionna tellement de dégâts que d'aucuns ont pu y voir la fin de la collégiale. Au cours du XX<sup>ème</sup> siècle le dallage de la nef est refait. La plus petite des cloches est refondue. Des vitraux sont posés aux fenêtres du chœur et du chevet. Depuis 1995, la Mairie a mené de nombreuses tranches de travaux. On a pu notamment redonner ses couleurs à la Tour Nord, concevoir une nouvelle rosace et engager la réfection des deux portails ouvrant sur le parvis. Autant de restaurations qui écrivent en filigrane une résurrection architecturale digne de la splendeur de l'édifice. En mai 2022, au terme de 4 mois de travaux, le parvis de la Collégiale a retrouvé son lustre avec son pavage en grès sobre, la fontaine centrale et sa statue « la Porteuse d'eau » remise en eau justement, son mobilier urbain agréable et fonctionnel sans oublier l'aménagement paysager repensé.



### PRIEURÉ SAINT-MARTIN

Accroché au flanc de la colline de Surville, fondé en 908, le Prieuré surplombe le lieu-dit Saint-Jean, ancien emplacement d'un village romain situé sur la rive droite de la Seine. Malgré la destruction de son enclos extérieur et sa conversion en ferme au XVII<sup>ème</sup> siècle, on peut facilement retrouver ses proportions d'origine. L'entrée principale conserve des vestiges de construction des XII<sup>ème</sup> et XIII<sup>ème</sup> siècles (colonnes, voûtes...). De solides contreforts à l'Ouest soutiennent un bâtiment claustral à étages, composé de diverses époques. L'église au midi est d'une construction très ancienne. Elle ne conserve de son origine romane que les proportions. La nef a, quant à elle, longtemps fait fonction de grange et le chœur, de logement. Elle demeure une des rares églises au chœur surélevé. Outre son intérêt historique, le prieuré a vu de nombreuses manifestations (théâtre, concerts, expositions) se dérouler en son sein devenant de ce fait un haut lieu culturel de la Ville. Une saison de concert classique s'y déroule depuis 2018 un samedi par mois d'octobre à mars (Les classiques du Prieuré).



À noter que la chapelle abrite désormais le Musée de l'Espace GAÏA.



*Le site de l'usine Nodet*



*La Halle Nodet d'aujourd'hui*

**LA HALLE NODET** Témoign du riche passé industriel de Montereau, la Halle Nodet est restée en apparence semblable à ce qu'elle était au début du siècle dernier. Sur ce site en effet, Alfred Nodet, dit « l'Homme au Grand Chapeau », y avait fondé une usine florissante de semoirs et d'engrais agricoles. Les travaux de réhabilitation menés par la Mairie, propriétaire depuis 2002, ont permis au vieux bâtiment de s'ouvrir vers un avenir aussi radieux que son passé. Les 3400 m<sup>2</sup> de briques et de verre abritent désormais une médiathèque, une salle d'exposition, le conservatoire de musique et des locaux associatifs. S'y trouve également notre police municipale et le Centre Supérieur Urbain qui déménageront courant 2022 place de la Faïencerie dans les locaux de l'ancienne Trésorerie (avec le nouveau POM3). A côté, la maison bourgeoise où habitaient l'entrepreneur et sa famille fut transformée en maison de retraite.



*Statue Napoléon*

### STATUE DE NAPOLÉON 1<sup>ER</sup>

Cette œuvre en bronze située au milieu du pont du Confluent a été créée par Charles-Pierre-Victor Pajol (1812-1896), fils aîné du général Claude-Pierre Pajol qui mena une charge héroïque et déterminante dans la bataille de Montereau le 18 février 1814.

Le piédestal en granit est orné de deux hauts-reliefs en bronze dont l'un représente cette charge. Napoléon livra cette bataille depuis les hauteurs de Surville d'où il prononça la célèbre phrase : "Ne craignez rien mes amis, le boulet qui doit me tuer n'est pas encore fondu".

Après huit heures de combat acharné, Napoléon enlève les ponts de Montereau.

C'est l'une des toutes dernières victoires de l'Empereur.



*Statue Rebecca*

### FRESQUES ET STATUES

La ville connaît aujourd'hui un printemps de l'art urbain. En effet, depuis plusieurs années, la Municipalité cherche à embellir le cadre de vie des Monterelais en favorisant la réalisation de fresques et de statues.

Ainsi, la galerie à ciel ouvert n'a eu de cesse de s'agrandir tant en Ville Basse qu'en Ville Haute.

C'est un fait, le beau peut à nouveau s'exprimer à Montereau. On le trouve au hasard d'une rue, à l'angle d'un quartier, au centre d'un grand espace. Peintures et sculptures sont aujourd'hui devenues des éléments incontournables du paysage monterelais, à l'image de l'imposante œuvre contemporaine de Susperregui, l'âme du quartier rénové qui jouxte la Halle Nodet.



*Statue Susperregui*



### Plus d'infos :

#### POINT INFOS TOURISME COMMUNAUTE DE COMMUNES DU PAYS DE MONTEREAU

29 Avenue du Gal de Gaulle - 77130 Montereau

Tél. 01 60 73 44 00 - [tourisme@paysdemontereau.fr](mailto:tourisme@paysdemontereau.fr)

[www.paysdemontereau77.fr](http://www.paysdemontereau77.fr)

Facebook Office de Tourisme du Pays de Montereau

### HORAIRES D'OUVERTURE

du lundi au vendredi de 9h à 12h et de 14h à 17h





### L'ESCAPE GAME URBAIN DE MONTEREAU

Par définition, un « Escape Game » est un jeu de piste qui consiste à mener une enquête, souvent en équipe, et résoudre en un temps limité des énigmes qui permettront de remplir une mission. Depuis son arrivée en France en 2013, le concept a bien évolué et, avec la situation sanitaire, il s'est vu décliné dans de multiples versions, réalisables à la maison ou même en extérieur. Afin de se divertir en famille ou entre amis, la Ville de Montreuil a élaboré un « Escape Game » urbain spécialement monterelais, à réaliser à l'extérieur en version grandeur nature, ou bien de manière virtuelle derrière un écran. Un scénario ludique a été imaginé avec des récits et des anecdotes sur plusieurs lieux historiques de la ville, qui permettent aux participants d'en apprendre plus sur l'histoire de Montreuil à travers différentes époques. Le pitch du jeu : « Sora, notre voyageuse temporelle, s'est perdue dans le Montreuil des années 900. Elle était censée revenir à son époque, en 2022, mais sa montre à remonter le temps s'est cassée... elle ne reconnaît plus du tout sa ville natale qui a bien changé ! Aidez Sora à retourner chez elle en parcourant l'histoire et les différentes époques de Montreuil afin de retrouver les pièces perdues de sa montre, éparpillées dans les lieux emblématiques de la ville. ».

### MONTEREAU, PORTE DE L'HISTOIRE



Les Monterelais vont désormais accéder à une application innovante qui transforme les smartphones en machine à remonter le temps ! Découvrez des sites historiques de Montreuil disparus, entièrement reconstitués en Réalité Virtuelle. Des parcours thématiques accessibles à tous et ludiques seront disponibles sur smartphone et tablette.

Circuits disponibles :

- « Montreuil Médiéval, l'assassinat de Jean sans peur »
- « Bataille de Napoléon » (en février 2023)





# Sports

Service des sports	142
Infrastructures	143
Grandes manifestations sportives	146
École et stages multisports municipaux	147
Annuaire des clubs	148





## CONTACTS

### ÉLU

**Sofiane Reguig**

Adjoint au maire délégué aux sports et à la vie associative

### DIRECTRICE

**Pascale Paillau**

### HÔTEL DE VILLE

54, rue Jean Jaurès - 77130 Montereau-fault-Yonne

Tél. 01 64 70 44 41 - [ddsva@ville-montereau77.fr](mailto:ddsva@ville-montereau77.fr)

### HORAIRES D'OUVERTURE

**Du lundi au jeudi** de 8h30 à 12h15 et de 13h45 à 18h

**Le vendredi** de 8h30 à 12h15 et de 13h45 à 17h.

## MISSIONS

### Le Service des Sports

Le pôle sport est chargé d'encourager, de promouvoir et de valoriser la pratique sportive auprès des Monterelais.

Il organise et met en œuvre les politiques publiques en matière de gestion des activités physiques et sportives, de conduite de projets, de programmation et de gestion des équipements sportifs.

Le service municipal élabore des conventions entre la Ville et ses partenaires associatifs, pour la mise à disposition de ses équipements sportifs, il met en place des manifestations en collaboration avec les sections ou associations sportives concernées.

Chargé de la planification, de l'entretien et de la maintenance des équipements sportifs, il pilote également les projets de création ou de réhabilitation d'équipements sportifs.

## STADES



Stade Robert Chalmeau

### STADE URBAIN MEHDI GHAZI

Avenue de la liberté - Tél. 01 64 70 44 41

**Équipement :** 1 mini terrain de football synthétique ouvert à tous

### STADE JEAN BOUIN

Rue Guy Boniface - Tél. 01 64 70 06 67

**Équipement :** 3 terrains de football (dont 1 gazonné et 2 stabilisés), 1 piste d'athlétisme en revêtement synthétique

### STADE ROBERT CHALMEAU

Rue Gué Pucelle prolongée - Tél. 01 64 70 05 97

**Équipement :** 1 terrain synthétique éclairé, 1 piste d'athlétisme, 1 terrain multisports synthétique

## GYMNASES



Gymnase du Clos dDion

### CENTRE OMNISPORTS JEAN ALLASSEUR (COJA)

Rue Gué Pucelle - Tél. 01 64 70 08 66

**Équipement :** 1 salle multisports, 1 salle de lutte & karaté, 1 salle de danse

### GYMNASE ROBERT CHALMEAU

Rue Gué Pucelle prolongée - Tél. 01 64 70 05 97

### GYMNASE DU CLOS DION

Rue du Clos Dion - Tél. 01 64 70 90 50

### GYMNASE HONORÉ DE BALZAC

Rue Honoré de Balzac - Tél. 01 64 70 90 40

## SALLES ET INFRASTRUCTURES SPÉCIALISÉES



*Salle Richelieu*

### COMPLEXE JACKY BOICHÉ

Rue Pierre - Tél. 01 64 70 33 52

**Équipement :** 1 salle de musculation, 1 salle de judo / arts martiaux, 1 salle d'escrime, 1 plateau d'évolution multisports, salle de gym, une salle de boxe.

### SALLE DE BOXE RICHELIEU

14 rue des Fossés

**Équipement :** 1 ring, 1 salle d'entraînement avec appareils de musculation crossfit.

### COMPLEXE TENNISTIQUE

Rue Gué Pucelle prolongée - Tél. 01 64 32 56 76

**Équipement :** 3 terrains couverts, 3 terrains extérieurs, 1 court de padel, 1 beach tennis

### STAND DE TIR

17, avenue de la Colline Saint-Martin - Tél. 01 77 03 18 53

**Équipement :** pas de tir à 10 mètres, 25 mètres et 50 mètres

### PISCINE MUNICIPALE - COMPLEXE SPORTIF DES ROUGEAUX

Rue du 11 Novembre - Tél. 01 60 57 08 99

**Équipement :** 1 bassin de 25 mètres, 1 bassin d'apprentissage, 1 salle de gymnastique

**Activités :** bébés nageurs (6 mois à 3 ans), jardin aquatique (3-4-5 ans), aquabike, aquagym, perf adultes, aquaphobie.

### PUMP TRACK

Parc des Noues (accès par le tunnel - côté Yonne) - Tél. 01 64 70 44 41

**Équipement :** parcours bitumé de 500m<sup>2</sup> en boucle fermée avec bosses et virages consécutifs pour BMX, roller, skateboard et trottinette.



Stand de tir J.C. Chaton



pump track



Complexe sportif des Rougeaux





## « COLOR RUN » OCTOBRE ROSE

**DIMANCHE 9 OCTOBRE 5ÈME ÉDITION  
DE 9H À 13H AU PARC DES NOUES**

Course solidaire de 5 km en faveur de la lutte contre le cancer du sein 2 € l'inscription.

Du fun pour « la bonne cause » ! Parcours ludique réunissant familles, amis et collègues dans un cadre unique, sain et festif tout en permettant de sensibiliser à l'importance du dépistage du cancer du sein et à la Ligue de récolter des dons. Échauffements et coaching fitness en début de course, animés par Magic Day. Nul besoin d'être athlète pour participer, la course n'est pas chronométrée !

**RENSEIGNEMENTS :** 01 64 70 54 36 (service évènementiel)

## FOULÉES MONTERELAISES

Compétition populaire et historique de course à pieds à Montereau (36<sup>ème</sup> édition) !

### PROGRAMME

#### SAMEDI 22 OCTOBRE

##### Courses pour tous

- **14h30 :** 2 km, ouverte à tous, allure libre (2010 et avant)

##### Courses du kilomètre Parc des Noues :

- **15h00 :** 1 km (2011/2012/2013)
- **15h15 :** 1 km (2014 à 2015)
- **15h30 :** course animation des « zouzous » (2016 et après)

#### DIMANCHE 23 OCTOBRE 2022

##### Course inscrite au challenge de Seine et Marne catégorie A

Qualificatif pour le championnat de France

- **10h00 :** 10 km du Confluent (2006 et avant)

**RENSEIGNEMENTS :** <http://www.foulees-monterelaises.com>

Compétition organisée par le Club Sportif Monterelais en partenariat avec la Ville





## L'ÉCOLE MULTISPORTS

Encadrée par des éducateurs sportifs territoriaux, l'école et les stages multisports municipaux permettent aux enfants de 6 à 12 ans (CP-CM2) de développer leurs capacités motrices tout en découvrant plusieurs disciplines sportives.

Tout au long de l'année, il leur est offert la possibilité de découvrir des pratiques sportives diversifiées : tennis, badminton, basket, volley ball, tir sportif et pétanque...

Chacun peut alors choisir en toute connaissance de cause son sport préféré et, s'il le souhaite, intégrer un club à la rentrée suivante.

**Le mercredi de 9h à 12h au gymnase Jean Allasseur.**

**Tarif : 91 € l'année**

**Inscriptions au Service des Sports, en Mairie : tél. 01 64 70 44 41**

**Documents à fournir lors de l'inscription :**

- Certificat médical pour la pratique des activités sportives
- Attestation d'assurance pour les activités extra-scolaires
- Les bons CAF aides aux activités et aux loisirs (attribués selon les ressources)
- Justificatif de domicile

## STAGES MULTISPORTS

Ces stages sont également encadrés par des éducateurs sportifs, à l'occasion des petites vacances scolaires (automne, hiver, printemps).

Du lundi au vendredi de 9h à 17h au gymnase Jean Allasseur.

Tarif : 15€ la semaine

Inscriptions au Service des Sports, en Mairie : tél. 01 64 70 44 41

**Documents à fournir lors de l'inscription :**

- Certificat médical pour la pratique des activités sportives
- Attestation d'assurance pour les activités extra-scolaires
- Autorisation parentale

**41 sections ou associations sportives, 5000 licenciés !**

### **CLUB SPORTIF MONTERELAIS (CSM)**

Maison des Sports : 26, boulevard Chéreau

77130 Montereau-fault-Yonne - Tél. 01 64 32 92 77. Horaires : 9h-12h / 14h-17h



#### **CSM ATHLÉTISME**

**Président :** Daniel Sigonneau

**Activités :** Pratique des disciplines de l'athlétisme : course, saut, lancer, marche nordique. Loisir et compétition (cross en salle, piste et hors stade : running et trail)

**Permanences :** Stade Jean Bouin mardi et jeudi dès 17h45

**Lieu d'entraînement :** stade Jean Bouin

**Coordonnées :** Tél. 01 64 32 92 36 - 06 48 40 49 21 - dan.sigonneau@gmail.com



#### **CSM BADMINTON**

**Président :** Hedi Djillali

**Activités :** Pratique du badminton (loisir et compétition). Pour adultes et enfants à partir de 6 ans. Valeurs familiales, partage, apprentissage, respect, développement et plaisir de jouer

**Lieu d'entraînement :** gymnase Balzac

**Coordonnées :** Tél. 06 48 79 12 57 - csmbad77@gmail.com



#### **CSM BASKET**

**Président :** Mostafa Chebbaki

**Activités :** Pratique du Basket-ball

**Lieu d'entraînement :** gymnase du Clos Dion

**Coordonnées :** Tél. 06 45 07 90 16 (Thomas Collet) - basketcsm@gmail.com



#### **CSM BOXE FRANCAISE - MMB**

**Président :** Merouane Oumira

**Activités :** Pratique de la savate, boxe française, K1, boxe Thaï (loisir et compétition, préparation des athlètes niveau national, international)

**Lieu d'entraînement :** Salle Richelieu

**Coordonnées :** Tél. 06 21 88 30 56 (Mehdy Delezenne) - yanisou77@hotmail.fr



#### **CSM /JPME (CLUB SPORTIF MONTERELAIS / SECTION CYCLISME JPME)**

**Président :** Michel Girardin

**Activités :** Pratique, développement et promotion du sport cycliste sous toutes ses formes (loisir et compétition) VTT et principalement route. Organisation de manifestations (compétitions, randonnées et autres activités). Affiliation UFOLEP.

**Permanences :** Sorties en groupe sur route les dimanches, mardis et jeudis matin. Rendez-vous au Parc des Noues au centre associatif Nodet entre 8h et 9h les dimanches selon saison et entre 13h et 13h30 les mardis & jeudis (nous contacter)- Port du casque obligatoire.

**Coordonnées :** Tél. 06 11 26 19 73 - 01 64 70 31 41 - michel.girardin77@orange.fr



### CSM ESCRIME

**Président :** Benjamin Le Roux

**Activités :** Apprentissage de l'escrime pour les petits comme les grands (loisir et compétition)

**Lieu d'entraînement :** complexe Jacky Boiché, les lundis de 17h30 à 21h30, les vendredis de 17h30 à 21h30

**Coordonnées :** Tél. 06 59 22 74 37 - escrime.csm@gmail.com



### CSM FORCE ATHLÉTIQUE

**Président :** Mohamed El Adham

**Activités :** Propose différents cours pour divers publics encadrés par des éducateurs sportifs. Plateau de musculation, espace cardio, cours seniors, cours 'sport sur ordonnance', équilibre et proprioception.

**Lieu d'entraînement :** complexe Jacky Boiché

**Coordonnées :** Tél. 06 49 62 48 25 - eladham01@hotmail.com



### CSM GYMNASTIQUE

**Présidente :** Karine Gallet

**Activités :** Pratique et promotion de la gymnastique pour tous les âges et tous les niveaux. Encourager la gymnastique dans le but de réaliser des performances alliées à un entraînement plus intense, tout en gardant un caractère de loisir.

**Lieu d'entraînement :** complexe sportif des Rougeaux

**Coordonnées :** Tél. 06 82 02 96 14 - 06 65 17 89 10



### CSM HANDBALL

**Président :** Serge Milano

**Activités :** Pratique du handball (masculin et féminin) et une école d'arbitrage. Participation aux compétitions, à partir de 3 ans.

**Lieu d'entraînement :** centre omnisports Jean Allasseur (COJA)

**Coordonnées :** Tél. 06 77 33 16 54 / 06 25 19 28 40 - 5877023@ffhandball.net  
csm-handball.wixsit.com/csm-handball



### CSM JUDO

**Président :** Toufic Bourdache

**Activités :** Pratique du judo (initiation, loisirs, compétition et arbitrage)

**Lieu d'entraînement :** complexe Jacky Boiché

**Coordonnées :** Tél. 06 89 91 86 18 - yjdamc@aol.com



### CSM KARATÉ

**Président :** James Le Fouille

**Activités :** Pratique du karaté et cours de self-défense (enfants, ados et adultes). Respect des autres et de soi

**Lieu d'entraînement :** centre omnisports Jean Allasseur (COJA)

**Coordonnées :** Tél. 06 13 47 77 21 - jilif-james89@orange.fr  
jcmaloubier@yahoo.fr





### CSM KICK BOXING

**Président :** Papa MBengue

**Activités :** Pratique du kick boxing. Participation aux compétitions

**Lieu d'entraînement :** gymnase Balzac

**Coordonnées :** Tél. 06 69 03 55 92 – aida.thiane@gmail.com



### CSM LUTTE

**Président :** Abdelhafid Faska

**Activités :** Pratique de la lutte en loisir et compétition (départementales/régionales/nationales), pour débutants ou confirmés, à partir de 5 ans

**Lieu d'entraînement :** gymnase Balzac les mardis et jeudis (18h-20h) pour les 5 à 14 ans. COJA les lundis et vendredis (19h-21h) pour adulte.

**Permanences :** du lundi au vendredi de 18h30 à 20h

**Coordonnées :** Tél. 07 67 68 10 20 - 06 51 52 61 39 - abdelhafidfas@yahoo.fr samir.abid@free.fr



### CSM MARCHÉ

**Présidente :** Armelle Gil

**Activités :** Pratique de la randonnée (10 à 12 km selon les jours 4km/h en moy.). 14h à 17h le mardi, 9h à 11h le jeudi. RDV Place René Cassin

**Coordonnées :** Tél. 06 25 14 07 04 - armellegil942@gmail.com



### CSM NATATION

**Présidente :** Sandrine Cabanne

**Activités :** École de natation et club de compétition natation, course et eau libre

**Lieu d'entraînement :** complexe sportif des Rougeaux (piscine municipale)

**Coordonnées :** Tél. 06 14 07 58 43/ 06 20 36 77 83 - csm.natation@hotmail.fr

### CSM PÉTANQUE

**Président :** César Simoes

**Activités :** Pratique de la pétanque de loisir et de compétition.

**Lieu d'entraînement :** parc des Noues - accès avenue de la République

**Coordonnées :** Tél. 06 56 72 51 27 - cesar.simoes@gmail.fr



### CSM PLONGÉE

**Présidente :** Pascale Weibel

**Activités :** Initiation et formation (RIFAQ et RIFAA) tous niveaux adultes et enfants à partir de 8 ans, sorties fosses et milieu naturel, PSP/Apnée

**Lieu d'entraînement :** complexe sportif des Rougeaux (piscine municipale)

**Coordonnées :** Tél. 06 88 33 01 23 - president@csmplongee.fr



### CSM SPORTS ET LOISIRS JEAN ALLASSEUR

**Présidente :** Annick Jamet

**Activités :** Gymnastique d'entretien (gym tonique, renforcement musculaire, step). Ouvert à toutes les générations dès 18 ans pour l'entretien du corps et de l'esprit. Accessible financièrement à tout public

**Lieu d'entraînement :** centre omnisports Jean Allasseur (COJA)

**Coordonnées :** Tél. 06 12 94 06 30 - csm.slja@gmail.com





### CSM TAIKIBUDO

**Présidente :** Isabelle Lacour

**Activités :** Pratique d'Arts martiaux traditionnels réunissant le Kenpo (poings/pieds), du Jujitsu (self-défense), le Kobudo (armes) de l'école Taikan. L'orientation de l'école ne porte pas sur l'efficacité physique mais sur l'aspect relationnel entre pratiquants

**Lieu d'entraînement :** complexe Jacky Boiché

**Coordonnées :** Tél. 06 10 79 51 23 - 06 08 50 85 48 - d.gauchard@taikibudo.net



### CSM TENNIS

**Présidente :** Béatrice Derville

**Professeur et contact :** Fabien Hamon

**Activités :** Pratique du tennis. Participation aux compétitions. Tout public

**Lieu d'entraînement :** complexe tennistique du stade Robert Chalmeau.

**Coordonnées :** Tél. 06 81 80 07 09 - 37770163@fft.fr



### CSM VOILE

**Président :** Jérôme Thomas

**Activités :** Le club de voile accueille les croiseurs et les dériveurs tous niveaux durant la saison de mars à novembre pour une activité de voile loisir et/ou compétition

**Lieu d'entraînement :** Camp. Le Marcassin - Ch. des Processions  
77130 MONTEREAU

**Coordonnées :** Tél. 06 60 83 89 84 - jerome.thomas-perso@laposte.net  
Rendez-vous au club, n'hésitez pas à appeler avant pour convenir d'un rendez-vous.



### CSM VOLLEY BALL

**Président :** Yann Sasdelli

**Activités :** Pratique du Volley et du Beach Volley, entraînement et championnat en ligue UFOLEP

**Lieu d'entraînement :** Gymnase du Clos Dion le mercredi à 20h30

**Coordonnées :** Tél. 06 77 16 39 04 - yann77130@orange.fr



### CSM YOGA

**Présidente :** Nancy de Castro

**Activités :** Pratique du Yoga, discipline du corps et de l'esprit, pour enfants et adultes : postures (asanas), respiration (pranayama), relaxation profonde (yoga nidra)

**Lieu d'entraînement :** Centre Omnisports Jean Allasseur (COJA)

**Coordonnées :** Tél. : 06 99 61 50 18 - maxineshoeters@yahoo.fr

## ASSOCIATIONS SPORTIVES HORS CSM



## ACADÉMIE SPORTING CLUB DE MONTEREAU DE TAEKWONDO

**Responsable technique :** Tiago Prior

**Activités :** Enseignement, pratique et développement du taekwondo pour tous les âges

**Lieu d'entraînement :** Complexe sportif Jacky Boiché et Centre Omnisports Jean Allasseur (COJA)

**Coordonnées :** 18 rue de Milly 77760 CHEVRAINVILLIERS - Tél. 06 64 23 80 16  
06 61 33 09 79 - ascm.taekwondo@gmail.com



## FIT AEROBOXE77

**Présidente :** Sabrina Djilali

**Activités :** Cours d'aérobic : technique de boxe sans opposition, corde à sauter, sacs, cours de cardio fitness pour remise en forme

**Coordonnées :** fit.aeroboxe77@gmail.com



## ASAM ASSOCIATION SPORTIVE AMICALE MONTEREAU

**Président :** Eric Benali

**Activités :** École de Football mixte. Formation et apprentissage du football en compétitions et loisirs. Du lundi au vendredi de 10h à 11h30

**Lieu d'entraînement :** Stades Jean Bouin et Robert Chalmeau (gymnase Balzac le mercredi en hiver)

**Coordonnées :** Tél. 06 22 03 16 10 - 06 84 66 17 12  
asamontereau1924@gmail.com



## AS GOLF DE MONTEREAU LA FORTERESSE

**Président :** Yves Camuset

**Activités :** Animations, initiations découvertes, cours pour adultes et enfants (école de golf), compétitions amicales et fédérales. Ouvert à tous (jeunes, adultes, seniors, hommes/femmes)

**Lieu d'entraînement :** à la Forteresse (7jrs/7, 8h30 à 18h)

**Coordonnées :** Domaine de la Forteresse 77940 THOURY FEROTTES  
Tél. 01 60 96 95 10 - contact@golf-forteresse.com



## UNION ATHLÉTISME MONTEREAU UAM

**Président :** Gérard Gage

**Activités :** Pratique de l'athlétisme de 3 à 99 ans : découverte, course, saut, lancer, sprint, demi-fond, fond (loisir et compétition)

**Lieu d'entraînement :** Stade Jean Bouin et gymnase Honoré de Balzac les lundis, mercredis, vendredis de 18h15 à 19h45

**Coordonnées :** Tél. 06 68 17 51 59 - gggpe89@hotmail.com



## STREET ET BOXE / SBX

**Président :** Badr El Guerouani

**Activités :** Pratique des sports de combat : boxes, Jujitsu et MMA (loisir et compétition). Organise des échanges avec d'autres clubs sous formes de camps, de stages, d'événements et de galas

**Lieu d'entraînement :** Salle Richelieu le mercredi de 19h à 20h

**Coordonnées :** Tél. 06 22 94 39 76 - badrelg50@gmail.com



### DAKAÏTO-RYU CLUB DE MONTEREAU

**Président :** Mohamed LOOÏTA

**Activités :** École de la maîtrise de soi et du respect des autres.  
Arts Martial African/Japonais

**Coordonnées :** 13 bis rue du Chaudron - 89340 Saint Agnan.  
Tél. 06 33 28 83 03 - ali.mahamad.looita@gmail.com



### CLUB DE DANSE BEL ÂGE

**Présidente :** Jacqueline Levy

**Activités :** maintien de la condition physique par une activité douce : la danse (danse de salon, danses en ligne).

**Permanences :** le jeudi matin (9h-11h30) au Gymnase Jean Allasseur.

**Coordonnées :** 54 rue de Provins - 77130 MONTEREAU

Tél. 01 64 32 51 56 (urgence : 06 84 03 92 37) - c.clt@wanadoo.fr



### HASHTAGMEHDIGHAZI #MG

**Présidente :** Sandrine Leite

**Activités :** Aide à la lutte contre le cancer et particulièrement les tumeurs cérébrales en organisant des challenges sportifs (football, Futsal et l'Athlétisme)

**Coordonnées :** 19 rue Clos d'Alembert - 77130 MONTEREAU

Tél. 06 51 68 25 47 - hashtagmehdighazi@free.fr



### KISHOU PAPILLON (MAJORETTES)

**Présidente :** Aurore Vicente

**Activités :** Danse et maniement du bâtons (majorettes). Sport adapté aux personnes porteuses d'un handicap

**Lieu d'entraînement :** Salle Jacky Boiché le samedi de 9h30 à 12h

**Coordonnées :** Tél. 06 99 51 14 11 - avicente77@live.fr  
kishou-papillon@outlook.fr



### LA BOULE NOIRE

**Président :** Fernand Genisson

**Activités :** Club associatif de pétanque

**Lieu d'entraînement :** esplanade f. Mitterrand

**Coordonnées :** Tél. 06 19 88 53 09



### LAISSEZ-NOUS BRILLER

**Président :** Lionel Rajaonarivony

**Activités :** Organise des événements sportifs urbains et des actions humanitaires

**Coordonnées :** 5 rue Henri Barbusse - 77130 MONTEREAU

Tél. 06 14 48 75 07 - laisseznousbriller@gmail.com



## LES COPAINS DU SPORT

**Président :** Bernard Buzzi

**Activités :** Activités physiques et sportives de remise en forme, marche, création d'événements

**Coordonnées :** Tél. 06 07 70 50 96 - 06 84 66 17 12 - b.buzzi@free.fr



## OBJECTIFS SPORTIFS

**Président :** Sébastien Lepif

**Activités :** Aide les sportifs à atteindre leurs objectifs de compétition (préparation et compétition). Aide à l'achat d'équipements pour la préparation et pour la compétition. Aide pour le déplacement aux événements sportifs (compétitions, stages). Aide pour les inscriptions aux épreuves sportives.

**Coordonnées :** 47 avenue du Général de Gaulle - 77130 MONTEREAU  
sebastien.lepif@gmail.com



## ORIENTAL DANSE

**Présidente :** Houria Safouane

**Activités :** Pratique de la danse orientale

**Lieu d'entraînement :** Centre Omnisports Jean Allasseur (COJA)

**Coordonnées :** Tél. 06 25 37 24 20 - safouria@yahoo.fr



## RANDO CLUB DE MONTEREAU ET DES ENVIRONS

**Président :** Daniel Rupolo

**Activités :** Pratique de la randonnée pédestre, découverte de la région, conserver la forme grâce à la marche

**Coordonnées :** guignardnady51@gmail.com



## SOCIÉTÉ DE TIR DE MONTEREAU (STM)

**Président :** Eric Fauchoux

**Activités :** Pratique du tir sportif (tir à 10m, 25m et 50m au pistolet et à la carabine)

**Lieu d'entraînement :** Stand de Tir

**Coordonnées :** Tél. 01 77 03 18 53 - secretariat@st-montereau.fr

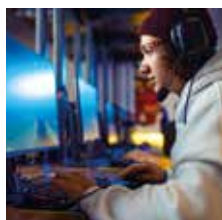

## HOPE INTO THE TRYHARD E-SPORT

**Président :** Matthias Lagneau-Legrigeois

**Activités :** Pratique de l'e-sport (loisir et compétition). Soutient ses membres (service et prestation), propose des activités de découvertes pour le grand public

**Coordonnées :** 5c Les Tuileries 77148 SALINS - Tél. 07 69 91 19 51  
hopeintothehard@gmail.com



# Vie associative

Service de la vie associative	156
Comment créer son association ?	157
Grandes manifestations associatives	158
Annuaire des associations	159





*L'association l'AAPMA-UPRM a renoué avec la tradition du concours de pêche en juin 2022.*

## CONTACTS

### ÉLU

**Sofiane Reguig**

Adjoint au maire délégué aux sports et à la vie associative

### DIRECTRICE DU SERVICE

**Pascale Paillau**

### HÔTEL DE VILLE

54, rue Jean Jaurès - 77130 Montereau-fault-Yonne

Tél. 01 64 70 44 00 - [ddsva@ville-montereau77.fr](mailto:ddsva@ville-montereau77.fr)

### HORAIRES D'OUVERTURE

**Du lundi au jeudi** de 8h30 à 12h15 et de 13h45 à 17h30

**Les vendredis** de 8h30 à 12h15 et de 13h45 à 17h

## MISSIONS



### **Les associations ont un rôle majeur à Montereau.**

Elles représentent une réelle richesse et participent à l'animation de la ville en favorisant les liens indispensables entre les quartiers, les générations et les cultures. Depuis des années, la municipalité accorde son soutien au tissu associatif en apportant son concours financier, matériel, humain et technique pour toutes les manifestations qui sont organisées sur le territoire de la commune.



**La Mairie de Montereau vous guide** dans vos démarches et répond à toutes vos questions pratiques sur le site internet de la Ville : *montereau77.fr* (onglet « Loisirs », rubrique “Vie associative”)

- cadre juridique et procédure pour créer son association,
- règles de fonctionnement : le rôle du bureau, l'assemblée générale et le conseil d'administration, organiser une manifestation
- financement et subventions
- possibilité de télécharger le mode d'emploi pour créer votre association.

## ATTENTION !

Depuis le 1<sup>er</sup> mai 2015, la Sous-préfecture de Provins n'instruit plus aucune demande de Création/Modification/Dissolution des associations.

Aucun dossier ne doit être déposé à la Sous-préfecture. Les usagers ont la possibilité :

- de créer, mettre à jour ou modifier en ligne : <https://www.service-public.fr/associations>
- de transmettre leurs demandes à la Direction Départementale de la Cohésion Sociale (DDCS), greffe des associations, 20 quai Hippolyte Rossignol - 77 000 Melun
- de déposer leurs dossiers pendant les horaires d'accueil du public (8h30-12h00) de la Direction Départementale de la Cohésion Sociale (DDCS).

## POUR TOUT RENSEIGNEMENT

Direction Départementale de la Cohésion Sociale (DDCS)  
Tél. 01 64 41 58 82 / 01 64 41 58 91  
[ddcs-vieassociative@seine-et-marne.gouv.fr](mailto:ddcs-vieassociative@seine-et-marne.gouv.fr)  
[www.seine-et-marne.gouv.fr/](http://www.seine-et-marne.gouv.fr/)

## FÊTE DU SPORT ET DES ASSOCIATIONS

**Septembre 2023**

**Parc des Noues**

*Une journée pour  
s'informer et rencontrer la  
diversité et l'abondance  
du tissu associatif  
monterelais.*



Chaque année, le premier week-end de septembre, sur le parc des Noues, dans une atmosphère conviviale et amicale, vous pouvez vous informer sur une centaine d'associations issues des catégories loisirs, art, culture, aide aux personnes âgées, formation... Des animations sur les stands permettent notamment de s'initier au dessin, aux gestes de premiers secours. Des démonstrations sont présentées sur podium pour découvrir ou redécouvrir la danse, le théâtre, le sport et bien d'autres surprises !

### INFOS

Service de la vie associative

Tél. 01 72 66 10 14







Les associations ont un rôle majeur à Montereau. Elles représentent une réelle richesse et participent à l'animation et favorisent les liens indispensables entre les quartiers, les générations et les cultures. Cette année encore, la municipalité accorde son soutien **à plus de 130 associations réparties en 14 univers.**

Aide aux personnes âgées	161
Aide à la personne, handicap et santé	162
Aide aux propriétaires et locataires	164
Aide aux victimes	165
Art et culture	165
Caritatif	170
Faune - flore - environnement	172
Loisirs et jeux	174
Patriotisme	176
Usage du vélo	177
Professionnel et formation	177
Soutien social	179
Spirituel	181
Syndicats	182
Tourisme et patrimoine	183



## AIDE AUX PERSONNES ÂGÉES



### **AFPADHM** AMICALE EN FAVEUR DES PERSONNES AGÉES DU SITE HOSPITALIER DE MONTEREAU

**Président :** Patrice Meriel

**Activités :** améliorer le quotidien des personnes âgées dépendantes accueillies au Centre Hospitalier de Montereau.

**Coordonnées :** Hôpital Sud 77 - Site de Montereau - 1 bis rue Victor Hugo  
77130 MONTEREAU - Tél. 06 43 65 77 83 - meriel.patrice@wanadoo.fr



### ASSOCIATION **BELLE FEUILLE**

**Présidente :** Marie-Thérèse Gruat

**Activités :** loto tous les 15 jours, belote et travaux manuels tous les mois et animations tous les 2 mois avec orchestre. Tous les Monterelais peuvent participer à l'association.

**Coordonnées :** Foyer Belle Feuille - 2 rue Edmond Rostand - 77130 MONTEREAU  
Tél. Mme Gay - 01 64 70 25 45 / 06 76 19 30 02 - mariem.gay@gmail.com



### **COMITÉ D'ENTRAIDE AUX FAMILLES**

**Présidente :** Paula Camacho

**Activités :** aide à domicile auprès des personnes fragiles (âgées et/ou handicapées). Interventions à domicile entre 8h et 20h, 7jours/7.

**Permanences :** du lundi au vendredi (8h-12h30, 13h30-17h).

**Coordonnées :** 9 avenue du Maréchal Leclerc - 77130 MONTEREAU  
Tél. 01 60 73 54 30 - entraide.familles77@free.fr



### **ENSEMBLE ET SOLIDAIRES** UNRPA

**Président local :** Dominique Gay

**Activités :** maintien du lien social avec nos aînés : goûters dansants mensuels, réunions hebdomadaires pour jeux de société, une sortie culturelle par an, concours de pétanque et belote.

**Permanences :** chaque lundi (14h-17h) au Château des Amendes - Rue Pierre Brossolette - 77130 MONTEREAU.

**Coordonnées :** Mme Sanchez - 4 rue de l'Ancienne Piperie  
77130 MONTEREAU - Tél. 06 47 16 67 54 - dany.sanchez77130@gmail.com



### **RELAIS LIEUSAINTE GROUPE VYV**

**Responsable de secteur :** Émilie Charpentier

**Activités :** aide à domicile soins et services. aux personnes âgées, malades ou en situation de handicap.

**Permanences :** les derniers mercredis de chaque mois à la Halle Nodet. 2 rue Pierre Corneille - 77130 MONTEREAU.

**Coordonnées :** Tél. 01 64 14 42 42 - contact.pmad77@idf.vyv3.fr

## AIDE À LA PERSONNE, HANDICAP ET SANTÉ

**ADAPEI 77** ASSOCIATION DES AMIS ET PARENTS DE L'ENFANCE INADAPTEE**Directeur :** Sandrine Gout**Activités :** accueil en externat de personnes adultes, en situation de handicap mental. Ouvert du lundi au vendredi de 9h à 16h30.**Coordonnées :** Foyer de Vie l'Althéa - 3 rue Victor Hugo - 77130 MONTEREAU

Tél. 01 64 32 90 45 - sgout@adapei77.fr - mlefevre@adapei77.fr

www.adapei77asso.fr

**APAJH & SESSAD** PLATEFORME VILLA MARIE LOUISE**Directeur 77 :** Karim Kedim**Activités :** accompagnement d'enfants et d'adolescents souffrant de déficience intellectuelle et de troubles du spectre de l'autisme.**Coordonnées :** 25 avenue de Surville - 77130 MONTEREAU

01 64 32 94 77 - sessadvm@apajh.asso.fr

**APF FRANCE** HANDICAP DÉLÉGATION DE SEINE-ET-MARNE**Directeur territorial des actions associatives :** Pascal Aubert**Activités :** accueillir et accompagner, représenter et revendiquer, développer et dynamiser. Permanences : du lundi au vendredi (9h-12h30, 13h30-17h).**Coordonnées :** 128 allée des Amaryllis - 77190 DAMMARIE-LES-LYS

Tél. 01 64 52 12 89 - dd77@apf.asso.fr

**ASSOCIATION POUR LE DON DE SANG BÉNÉVOLE DE LA RÉGION DE MONTEREAU ANDRÉ BRANGEON****Président :** Sébastien Roulot**Activités :** promotion du don bénévole du sang, organisation de collectes en accord avec l'EFS.**Coordonnées :** 1 place des Chênes - 77130 LA GRANDE PAROISSE

Tél. 06 16 01 66 61 - sebrourou@hotmail.com

**CSAPA APS CONTACT****Directrice :** Laëtitia Augereau**Activités :** Centre de Soins, d'Accompagnement et de Prévention en Addictologie : accompagnement et soutien de personnes majeures ou mineures ayant des addictions (licites ou illicites, avec ou sans substance) ainsi que leur entourage.**Permanences à Montereau :** service ambulatoire : 1 avenue du Général de Gaulle. Service soins résidentiels. Service consultation jeunes consommateurs et addictions sans substance : 8 bd de la République. Du lundi au vendredi (9h- 13h, 14h-18h, 17h le vendredi), sur RDV.**Coordonnées :** 8 boulevard de la République - 77130 MONTEREAU

Tél. 01 64 08 99 47 - contact@aps-contact.fr - Site internet : www.aps-contact.fr



### FONDATION ELLEN POIDATZ

**Président :** René Bobet

**Activités :** accueil et soins aux enfants, adolescents et adultes en situation de handicap. Permanences : du lundi au vendredi (9h-17h).

**Coordonnées :** 11 rue Kecker - 77130 MONTEREAU - Tél. 01 64 14 27 10  
poidatz@fondationpoidatz.com



### LIGUE CONTRE LE CANCER DE SEINE-ET-MARNE

**Président :** Docteur Christian Théodore

**Activités :** aide au financement pour la recherche contre le cancer. Aide aux personnes malades. Prévention et promotion du dépistage.

**Permanences :** Sur rendez-vous.

**Coordonnées :** 8 rue de l'Industrie - 77000 MELUN  
Tél. 01 64 37 28 13 - cd77@ligue-cancer.net



### HASHTAGMEHDIGHAZI #MG

**Présidente :** Sandrine Leite

**Activités :** aide à la lutte contre le cancer et particulièrement les tumeurs cérébrales en organisant des challenges sportifs (football, Futsal et l'Athlétisme).

**Coordonnées :** 19 rue Clos d'Alembert - 77130 MONTEREAU  
Tél. 06 51 68 25 47 - hashtagmehdighazi@free.fr



### MOUVEMENT VIE LIBRE

**Responsable de la Section locale de Montereau :** Hugues Albin Lomami

**Activités :** lutte contre toutes addictions, aide aux malades, prévention et information.

**Permanences :** les mardis (15h à 18h) au CSAPA à l'entrée des urgences de l'Hôpital de Montereau. Les samedis (14h30 à 17h) au local Vie Libre 10 rue Fleur Bégné. Groupes de paroles les 1<sup>er</sup> vendredis du mois (19h30 à 21h) - 10 rue Fleur Bégné. Un mardi sur deux à l'hôpital de Montereau (16h à 17h30).

**Coordonnées :** 10 rue Fleur Bégné - RDC droite - 77130 MONTEREAU  
Tél. 06 52 14 08 46



### UNAFAM 77 UNION NATIONALE DE FAMILLES ET AMIS DE PERSONNES MALADES ET/OU HANDICAPEES PSYCHIQUES

**Délégué Départemental :** Alain Monnier

**Activités :** accompagne et oriente les familles et amis de personnes atteintes de troubles psychiques sévères (dépression, bipolarité, schizophrénie, TOCS ...)

**Permanence téléphonique :** du lundi au vendredi (9h-13h, 14h-17h), accueil sur rdv.

**Coordonnées :** Hôpital de Melun - 270 avenue Marc Jacquet  
77000 MELUN - Tél. 09 71 47 61 49 / 07 68 48 03 75 - 77@unafam.org



### UNE MAIN VERS L'ESPOIR

**Président :** Jean-Marc Van Espen

**Activités :** contribue à la recherche contre l'ostéosarcome (cancer de l'os des enfants et adolescents en partenariat avec Gustave Roussy).

**Coordonnées :** Tél. 06 37 32 66 77 - unemainverslespoir@gmail.com



### SSEFS LANGAGE ET INTÉGRATION SEINE-ET-MARNE

**Directrice :** Madame Siehen

**Activités :** service médico-social accompagnant des jeunes de 0 à 20 ans en situation de handicap auditif sur le Sud du Département. Suivi sur décision de la MDPH 77 (Maison Départementale des Personnes Handicapées).

**Permanences :** possibilité de RDV sur Montereau.

**Coordonnées :** 30 avenue Georges Pompidou - 77000 MELUN

Tél. 01 60 56 57 87 - contact.li77@asso-li.fr



### CLUB SPORTIF DE MONTEREAU / MAISON SPORT SANTÉ

**Coordinateur :** Frédéric Vatonne

**Activités :** renseigne et accompagne toute personne souhaitant pratiquer une activité physique encadrée et adaptée à sa condition physique et son état de santé (Sport sur ordonnance).

**Coordonnées :** Hôpital de Montereau - 1 rue Victor Hugo - 77130 MONTEREAU

Coordinateur Frédéric Vatonne : 01 64 32 92 77 / 07 84 50 15 02

f.vatonne@orange.fr

## AIDE AUX PROPRIÉTAIRES ET LOCATAIRES



### AMICALE DES RÉSIDENTS DE LA VILLA DES BERGES

**Président :** Jean-Marie Albouy-Guidicelli

**Activités :** organisation d'animations (fête des voisins, repas amicaux...) et défense des intérêts des résidents (et propriétaires-bailleurs) de la résidence Villa des berges, échange sur la vie de l'immeuble et du quartier.

**Coordonnées :** 7A rue Edmond Fortin - 77130 MONTEREAU - jmag@jmag.info

### AMICALE DES LOCATAIRES DE L'OPHLM

**Président :** Kamel Leban

**Activités :** défendre en toutes occasions les intérêts matériels et moraux des locataires de Confluence Habitat - OPHLM de Montereau. Sur place ou sur RDV.



### CNL COMITE DE DEFENSE DU LOGEMENT

**Président :** Brigitte Benhakak

**Activités :** défendre l'intérêt de ses membres dans le domaine du logement et des problèmes qui en découlent, au sein de la Confédération Nationale. Permanences : le samedi (9h30-11h30).

**Coordonnées :** 4 rue Pascal - 77130 MONTEREAU

Tél. 06 62 21 62 49 - b.benhakak@free.fr

## AIDE AUX VICTIMES



## ASSOCIATION DES CONCILIATEURS DE JUSTICE

**Délégué des conciliateurs du tribunal de Fontainebleau :** Roland Canda

**Activités :** aider à résoudre les problèmes entre particuliers et/ou professionnels, trouver un accord sur les litiges suivants : voisinage, bailleur/locataire, copropriété, consommation/prestation de service (gratuit).

**Coordonnées :** Point d'Accès aux Droits - 9 rue Fleur Bégné - 77130 MONTEREAU  
Tél. 01 64 31 07 83 - roland.canda@conciliateurdejustice.fr



## AVIMEJ AIDE AUX VICTIMES ET MANDATS JUDICIAIRES

**Présidente :** Geneviève Sert

**Activités :** accompagnement juridique et psychologique des victimes d'infractions pénales, aide à l'accès au droit pour tout justiciable.

**Permanences au PAD :** le mardi de 13h - 17h avec une juriste.

**Coordonnées :** Point d'Accès aux Droits - 9 rue Fleur Bégné - 77130 MONTEREAU  
contact@avimej.org



## PAROLES DE FEMMES - LE RELAIS A LA MAISON DES FEMMES

**Directrice :** Julie Hemery

**Activités :** accompagnement des femmes victimes de violence conjugale (écoute téléphonique, suivi et hébergement), promotion de l'égalité entre les femmes et les hommes.

**Permanences :** du lundi au vendredi (9h- 12h30 et 13h30 - 17h30) - ligne d'écoute : 01 60 96 95 95

**Coordonnées :** 5 avenue du Général de Gaulle - 77130 MONTEREAU  
antenne.sud77@parolesdefemmes-lerelais.fr - www.parolesdefemmes-lerelais.com

## ART ET CULTURE



## AFISIF AMITIÉ FRANCO-INDIENNE DU SUD ÎLE-DE-FRANCE

**Président :** Mougoundane Chanemougam

**Activités :** aide au maintien des traditions du Sud de l'Inde pour les jeunes. Apprentissage de la langue Tamoul. Aide à l'intégration dans la société Française pour les plus anciens. Organisation et visite des monuments historiques et culturels de France.

**Permanences :** sur RDV à la Maison pour Tous .

**Coordonnées :** 7 avenue de Surville - 77130 MONTEREAU - Tél. 09 54 47 03 72  
06 60 52 23 46 (M. Daniel CHABAR) - chabardaniel@yahoo.com  
moug.chanemougam@free.fr

## ARABESQUE MONTEREAU

**Président :** Nadir Grabsi

**Activités :** aide administrative, soutien scolaire, assurance obsèque.

**Permanences :** les mardis (17h à 18h) à la Maisons des parents.

**Coordonnées :** Maison des Parents - 77130 MONTEREAU (provisoire)  
Tél. 06 01 75 18 16 / 06 80 37 89 80 - arabesque\_montereau@outlook.fr





### ART EN CIEL

**Président :** Hassan El Groua

**Activités :** favoriser la création artistique et rendre l'art accessible à tous.  
 Permanences : atelier ouvert (10h-18h).

**Coordonnées :** 4 rue Couverte - 77130 MONTEREAU  
 Tél. 01 60 96 86 70 - 06 14 43 45 90 - h.eg@orange.fr



### ASSOCIATION CULTURELLE MAROCAINE

**Président :** Nouredine Ben Messaoud

**Activités :** mise en place d'actions culturelles et artistiques au sein de la commune de Montereau et participation aux actions de la ville.

**Coordonnées :** 10 bis rue Jules Ferry - 77130 MONTEREAU  
 Tél. 06 32 54 62 75 / 06 51 88 28 62 - lebyo@yahoo.fr



### ASSOCIATION CULTURELLE TURQUE DE MONTEREAU

**Président :** Munur Gok

**Activités :** organisation d'événements culturels et promotion de la culture turque.

**Coordonnées :** Centre Culturel Turc - 3 rue Edmond Rostand - 77130 MONTEREAU  
 Tél. 01 64 70 36 04 / 06 98 14 84 38



### ASSOCIATION KABYLE DE MONTEREAU - AKM

**Président :** Mehdi Guebrid

**Activités :** promouvoir la culture kabyle.

**Coordonnées :** Tél. 06 19 24 25 71

### ASSOCIATION POUR L'INTÉGRATION DES JEUNES DANS LA CITÉ

**Président :** Aristide Obambet

**Activités :** aider les jeunes dans les domaines sportif et culturel pour les faire accéder à la citoyenneté et à l'intégration dans la société. Permanences : chaque mercredi et jeudi (9h-16h).

**Coordonnées :** 10 rue Racine - 77130 MONTEREAU - Tél. 07 66 08 99 88  
 obambetaristide@gmail.com



### BLEU CITRON

**Présidente :** Annie Timbert

**Activités :** atelier de dessin et peinture pour adultes, adolescents et enfants, à partir de 6 ans.

**Permanences :** cours du lundi au samedi.

**Coordonnées :** Halle Nodet - 2 rue Pierre Corneille - 77130 MONTEREAU  
1<sup>er</sup> étage avec ascenseur - Tél. 06 08 17 52 26 - [contact@bleu-citronconfluent77.fr](mailto:contact@bleu-citronconfluent77.fr) ou [annie.timber@wanadoo.fr](mailto:annie.timber@wanadoo.fr) - [www.bleu-citron-confluent77.fr](http://www.bleu-citron-confluent77.fr)



### COMITÉ DE LA FOIRE DE LA SAINT PARFAIT

**Président :** François Timbert

**Coordonnées :** comité de la foire - BP 28 - 77871 MONTEREAU CEDEX  
Tél. 01 64 31 29 76 - [secretariat-foire@orange.fr](mailto:secretariat-foire@orange.fr)



### ASSOCIATION DE PARENTS D'ÉLÈVES ET AMIS DU CONSERVATOIRE GASTON LITAIZE - A.P.E.A.C.

**Président :** André Ducelier

**Activités :** veille au développement de l'enseignement de la musique et la pratique du théâtre. Aide à l'organisation de projets collectifs pouvant être présentés à Montereau et ses environs.

**Permanences :** sur rdv.

**Coordonnées :** Tél. 06 45 70 14 58 - [harmonie.montereau@gmail.com](mailto:harmonie.montereau@gmail.com)



### CINÉ CLUB COMITÉ DE DÉFENSE DU CINÉMA

**Président :** Alain Drèze

**Activités :** favoriser la découverte des œuvres cinématographiques. Séance un vendredi par mois.

**Coordonnées :** 8 rue Porte de Paris - 77130 MONTEREAU - Tél. 01 64 32 59 22  
06 83 54 37 82 - [alain-dreze@wanadoo.fr](mailto:alain-dreze@wanadoo.fr)



### COMPAGNIE MALILOU - « LE RIRE POUR TOUS »

**Présidente :** Malika Lenormand

**Activités :** promotion du rire pour tous grâce à la création et à la diffusion de spectacles de clowns.

**Coordonnées :** Mme Lenormand - 53, rue Léo Lagrange - 77130 MONTEREAU  
Tél. 06 22 68 14 40 - [malilou77130@hotmail.com](mailto:malilou77130@hotmail.com)



### DBF MANAGEMENT

**Président :** Daniel Bourdy

**Activités :** promotion de groupes de musique amateurs, organisation de concerts et animation d'évènements.

**Coordonnées :** Mairie de Montereau - 54 rue Jean Jaurès - 77130 MONTEREAU  
Tél. 06 71 32 94 78



### **C.R.I.S.T.A.L.** CLUB DE RECHERCHE ET D'INITIATION AUX SCIENCES DE LA TERRE ET ARCHÉOLOGIE LOCALE

**Président :** Gilles Goracy

**Activités :** permettre au plus grand nombre de comprendre l'Histoire de la Terre, l'évolution et la Préhistoire avec comme outil principal le Musée Espace Gaïa situé dans le Prieuré Saint-Martin.

**Permanences :** les mercredis et jeudis après-midi (14h-17h) et les 1<sup>er</sup> et 3<sup>e</sup> samedis de chaque mois (14h- 17h30) Accès libre et gratuit. Sur RDV du lundi au vendredi pour les groupes et les scolaires - Musée Espace Gaïa - Prieuré Saint-Martin à Montereau

**Coordonnées :** 20 rue du Château d'Eau - 77130 SAINT GERMAIN LAVAL  
Tél. 06 37 07 68 81 - goracy.gilles@wanadoo.fr - www.cristalgaia.com

### **ENSEMBLE POUR L'AVENIR**

### **ENSEMBLE POUR L'AVENIR**

**Président :** Brahim Rabhi

**Activités :** activités sociales, culturelles et de loisirs. Aide administrative. Garantie obsèques pour la communauté algérienne.

**Permanences :** les samedis (14h à 18h), les dimanches (15h à 17h).

**Coordonnées :** Provisoirement à la Maison Pour Tous - 77130 MONTEREAU  
Tél. 06 87 67 45 50 - minounedu130a@hotmail.fr



### **AMICALE FRANCO-PORTUGAISE DE MONTEREAU ET ENVIRON**

**Président :** Valdemar Camacho

**Activités :** organiser et développer les échanges culturels, artistiques, sportifs et de loisirs entre la communauté portugaise et la communauté française.

**Coordonnées :** 14 rue Paul Langevin - 77130 MONTEREAU - Tél. 06 78 65 32 90  
valdemar.camacho@orange.fr

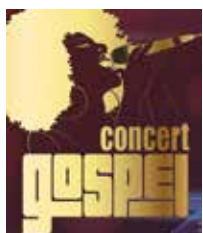

### **GOD'SPEL**

**Président :** Michael Aimée

**Activités :** promouvoir le gospel par le chant, la danse et les spectacles.

**Permanences :** Centre Omnisports Jean Allasseur (samedi 16h-18h) et Conservatoire (cours de chant le samedi 14h-16h).

**Coordonnées :** 8 rue des Grès - 77130 MONTEREAU  
Tél. 06 69 34 94 54 - godspel@hotmail.fr - michael.aimée@outlook.fr



### **KOOLORS PRODUCTIONS**

**Président :** Dorian Gadegbeku

**Activités :** création de contenu audiovisuel. Développement de compétences dans le domaine de l'audiovisuel.

**Coordonnées :** Tél. 06 44 05 70 13 - koolorsproductions@gmail.com



### LES AMIS DU CONSERVATOIRE GASTON LITAIZE

**Présidente :** Françoise Baudry

**Activités :** prêts d'instruments aux élèves. Soutien des activités du Conservatoire organisées en cours d'année. Aide ponctuelle pour l'entretien des instruments importants du Conservatoire, les décors, la publicité entre autres...

**Coordonnées :** 3 bis quai des Noues - 77130 MONTEREAU

Tél. 01 64 70 05 17 / 06 81 31 86 84 - frbaudry@orange.fr



### LES AMIS LÉ-FÉ PLUME

**Présidente :** Nelly Neuville

**Activités :** atelier de différents jeux déclenchant l'écrit avec des personnes attirées par l'écriture. Mardi et jeudi dans les médiathèques municipales de 14h à 17h et en soirées de 18h à 21h rue Pierre Corneille.

**Coordonnées :** 13 rue de la Solidarité - 77130 MONTEREAU

Tél. 01 64 70 38 95 (Médiathèque Flaubert) - nellyneuville@orange.fr

### LYCAMICALE

**Présidente :** Anne-Rose Cimino

**Activités :** amicale des professeurs du Lycée André Malraux.

**Coordonnées :** 4 avenue du Lycée - 77130 MONTEREAU - Tél. 06 23 41 26 75

lycamicale@lycam.fr



### MAISON DU CONFLUENT

**Président :** Moufid Abid

**Activités :** promouvoir la cohésion sociale, tisser des liens entre communautés et générations, organiser des manifestations. Activités sportives et culturelles. Infos jeunes (emploi et formation).

**Coordonnées :** 8 rue Paul Langevin - 77130 MONTEREAU - Tél. 06 60 29 36 60



### MONTEREAU TURK ULKU OCAGI

**Président :** Dursun Hangul

**Activités :** entraide de la communauté turque par des actions sportives et culturelles. Soutien à l'intégration et rassemblement des jeunes par diverses activités.

**Coordonnées :** 4 rue Louis Braille - 77130 MONTEREAU - Tél. 06 33 35 60 75

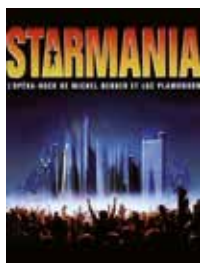

### MUSIQUE ET SPECTACLES EN MONTOIS

**Présidente :** Mélanie Guerin

**Activités :** création et représentations de comédies musicales en liant le chant, la danse et le théâtre. Si vous savez danser, jouer la comédie, rejoignez-nous. Spectacle sur le thème de Starmania de Michel Berger.

**Coordonnées :** Hôtel de Ville - 54 rue Jean Jaurès - 77130 MONTEREAU

Tél. 06 46 46 34 82 (pour les Réservations) 06 81 71 71 34 (Présidente)

mel.guerin@orange.fr - musiques.spectacles77@gmail.com



## ORCHESTRE D'HARMONIE DE MONTEREAU FAULT YONNE – O.H.M.F.Y.

**Président :** André Ducelier

**Activités :** pratique de la musique d'Harmonie amateur. Propose un répertoire musical varié et spécialisé pour un cadre événementiel.

**Permanences :** sur rendez-vous.

**Coordonnées :** Mairie de Montereau - 54 rue Jean Jaurès - 77875 Montereau Cedex - Tél. 06 45 70 14 58 - harmonie.montereau@gmail.com



## SOCIÉTÉ NAPOLEONNIENNE DU PAYS DE MONTEREAU

**Présidente :** Claire Patouillard

**Activités :** représentation de la vie civile au 1<sup>er</sup> Empire, à travers les petits métiers de rue et marchands ambulants. Présence lors de commémorations, manifestations historiques, événements multi époques sur Montereau, la Seine-et-Marne, Sully-sur-Loire, Ajaccio...

**Coordonnées :** Tél. 06 13 06 90 31 - snpm77130@gmail.com



## SCÈNES EN SEINE

**Directrice Artistique :** Annette Benedetti

**Activités :** tout public - Production et diffusion de spectacles théâtraux et contes créés en collaboration avec des structures monterelaises, seine-et-marnaises ou d'autres régions. Formation artistique pour enfants, adolescents et adultes (stages, cours et ateliers).

**Coordonnées :** Prieuré Saint-Martin - 77130 MONTEREAU - Tél. 06 82 60 68 03 - scenes-en-seine@wanadoo.fr - www.scenes-en-seine.fr



## UDA UNION DES ALGÉRIENS

**Président :** Mohamed Zaaboub

**Activités :** développer, organiser, promouvoir et favoriser des activités à caractère culturel, sportif et social dans le respect et la solidarité (actions humanitaires, assistance obsèques...).

**Coordonnées :** 14 rue Paul Langevin - 77130 MONTEREAU - Tél. 06 95 30 83 91 rya13@hotmail.fr

## CARITATIF

### CLUB 41



**Président :** Patrick Marchetto

**Activités :** réunion d'hommes responsables de plus de 40 ans ayant le devoir de promouvoir l'esprit de tolérance et la force de l'amitié. Réunion chaque 1<sup>er</sup> et 3<sup>ème</sup> vendredis du mois.

**Coordonnées :** Golf de la Forteresse - 77940 THOURY-FÉROTTE Tél. 06 78 44 12 26 / 01 60 96 02 13 - p.marchettopatrick@gmail.com

## ASSOCIATION DON D'AMOUR



**Présidente :** Delphine Voinnet

**Activités :** aide aux plus démunis et aux personnes faisant appel à l'association dans les environs de Montereau ou victimes de catastrophes naturelles à l'étranger.

**Coordonnées :** Tél. 06 84 10 62 21 - dondamourfr77@gmail.com





### CROIX ROUGE FRANÇAISE UNITÉ LOCALE DE MONTEREAU

**Présidente :** Nelly Crocquesel

**Activités :** aide humanitaire (distribution alimentaire, vesti-boutique, secourisme).

**Permanences :** lundi, mardi, jeudi, vendredi (13h30-16h) aide alimentaire. Lundi, jeudi et vendredi (13h30 -16h) vesti-boutique.

**Coordonnées :** 11-13 rue des Fossés - 77130 MONTEREAU.

Tél. 06 30 04 67 71 - nelly.crocquesel@croix-rouge.fr



### LA TABLE RONDE FRANCAISE

**Président :** Romain Maria

**Activités :** club d'actions à vocation humanitaire et sociale.

**Coordonnées :** Restaurant l'Entre Noues - 22 rue des Arches - 77130 MONTEREAU  
Tél. 06 42 39 47 33 - tableronde.montereau@gmail.com



### LES RESTOS DU CŒUR 77 CENTRE DE MONTEREAU

**Responsable du centre de Montereau :** Daniel Conquet

**Activités :** aide alimentaire. Aide aux personnes en difficultés.

**Permanences :** mardi et jeudi (10h-12h, 13h30-18h) au 2, rue Jules Ferry - Montereau

**Coordonnées :** Tél. 01 64 32 42 58 (répondeur)  
ad77.montereau@restosducoeur.org



### ROTARY CLUB DE MONTEREAU

**Présidente :** Marie-Emmanuelle Lavanant

**Activités :** club service à vocation humanitaire. Aide à la recherche, bourses étudiants, aide aux sinistrés, lutte contre l'illettrisme.

**Permanences :** les 1<sup>ers</sup> et 3<sup>èmes</sup> mardis de chaque mois de 19h30 à 20h30

**Coordonnées :** 11 rue des Arches BP 17- 77130 MONTEREAU  
rotary.montereau77@gmail.com - rotarymontereau.com



### SECOURS CATHOLIQUE ANTENNE DE MONTEREAU

**Présidente :** Marie-Emmanuelle Lavalant

**Activités :** association caritative au service des plus démunis sans distinction.  
Permanences : lundi (14h30-17h).

**Permanences :** les 1<sup>ers</sup> et 3<sup>èmes</sup> mardis de chaque mois de 19h30 à 20h30

**Coordonnées :** 1 avenue Molière - RDC - 77130 MONTEREAU  
Tél. 01 75 15 46 59 / 06 24 42 62 02 - sc77.montereau@sfr.fr



### SOLEIL D'ENFANTS FRANCE

**Présidente :** Khadija Adardor

**Activités :** association sans étiquette politique, ni religieuse née d'une initiative sociale et solidaire dont l'objectif est de défier la précarité des populations trop souvent oubliées. Permanences : les mardis (13h- 17h)

**Coordonnées :** 1 avenue du Lycée - 5<sup>e</sup> étage 77130 MONTEREAU  
Tél. 07 87 35 96 10 - soleil.denfants.france@gmail.com

## FAUNE - FLORE - ENVIRONNEMENT



## ANIMALEMENT VÔTRE

**Présidente :** Marie Drèze

**Activités :** protection et défense des animaux.

Permanences : journées portes ouvertes chaque 1<sup>er</sup> samedi du mois (sauf août)

**Coordonnées :** Mairie de Montereau - 54 rue Jean Jaurès - 77130 MONTEREAU  
Tél. 07 69 68 78 93 - mariedreze@wanadoo.fr - sophieviaud25@gmail.com



## AQUARIO CLUB DE MONTEREAU

**Président :** Éric Pecoul

**Activités :** favorise la pratique de l'aquariophilie, sensibilise à la protection des milieux humides, mise en place et entretien d'aquariums dans des espaces publics ou établissements spécialisés.

**Permanences :** les samedis (14h-18h) sauf période estivale et fermetures exceptionnelles (voir page Facebook), visites de groupe en semaine sur RDV.

**Coordonnées :** 19 avenue de la Colline Saint Martin - 77130 MONTEREAU -  
Tél. 01 60 74 30 14 - aquarioclub.de.montereau@gmail.com  
www.aquarioclub-de-montereau.fr



## ASSOCIATION COLOMBOPHILE L'ÉCLAIR DE MONTEREAU

**Présidente :** Isabelle Carvalho

**Activités :** organisation de concours de pigeons voyageurs d'avril à juillet.

**Coordonnées :** 51 rue du Bateau - 77130 MONTEREAU - Tél. 01 64 70 36 38  
isabel.luis@neuf.fr

AAPPMA SEINE ET LOING MAROLLES ASSOCIATION AGRÉÉE POUR LA  
PÊCHE EN MILIEU AQUATIQUE

**Président :** Bernard Legouge

**activité principale :** vente de cartes de pêche. Pêche de loisir et organisation de concours de pêche. Gestion du club de compétition « Team Sensas Seine et Loing Compétition »

**Coordonnées :** 7 boulevard Pasteur - 77130 MONTEREAU  
Tél. 06 26 13 47 98 / 01 64 32 16 94 - legouge.bernard@neuf.fr

APPMA DE L'UNION DES PÊCHEURS DE LA REGION  
DE MONTEREAU

**Présidente :** Thérèse Gervais

**Activités :** pratique la pêche de loisir. Protection de la faune et la flore.

**Coordonnées :** 1 rue Gustave Eiffel - 89340 VILLENEUVE LA GUYARD  
Tél. 06 29 51 02 55 - dominiquegervais56@neuf.fr



### FRANCE NATURE ENVIRONNEMENT SEINE-ET-MARNE FBE FNE77

**Responsable et Secrétaire locale :** Marie-Paule Duflot

**Activités :** protection de la nature, du cadre de vie et de l'environnement en Seine-et-Marne, organisation de sorties nature et de formations.

**Permanences :** Maison Forestière de Bréviande - RD 346 - 77240 VERT-SAINT-DENIS - Les lundis, mardis, jeudis et vendredis (9h-12h30, 13h-15h30).

**Coordonnées :** Hôtel de Ville - 2 rue Pasteur - 77240 VERT-SAINT-DENIS  
Tél. 01 64 71 03 78 - [fne77@orange.fr](mailto:fne77@orange.fr) - [www.environnement77.fr](http://www.environnement77.fr)



### LA PIERRE AUX LIÈVRES

**Président :** Lionel Emilio

**Activités :** association cynégétique, gestion environnement et faune sauvage. Développement de la fauconnerie de chasse, de ses us et coutumes. Animations dans le cadre des fêtes de la nature.

**Coordonnées :** M. Couyade (Secrétaire) - 6 Rue de Bonval "LES CHAPELLES" 89140 VILLETHIERRY  
Tél. 01 64 32 53 40 / 06 17 53 33 72 - [lionel.emiliocampos@gmail.com](mailto:lionel.emiliocampos@gmail.com)



### LA SEINE EN PARTAGE ET SES AFFLUENTS

**Président :** James Chéron

**Activités :** association des élus des communes riveraines de la Seine et de ses affluents.

**Coordonnées :** Hôtel de Ville - 54 rue Jean Jaurès - 77130 Montereau  
Tél. 01 42 78 36 60 - 06 82 58 47 06 - [la-seine-en-partage@orange.fr](mailto:la-seine-en-partage@orange.fr)



### VIGILANCE ENVIRONNEMENT

**Président :** Alain Fèvre

**Activités :** protection de l'environnement local (communes de Forges, La Grande Paroisse, Montereau-fault-Yonne et Vernou-La-Celle-Sur-Seine).

**Coordonnées :** Mairie de la Grande Paroisse - 77130 LA GRANDE PAROISSE  
Tél. 06 30 67 01 68

## LOISIRS ET JEUX



## BRIDGE CLUB DE MONTEREAU

**Président :** Philippe Viard

**Activités :** pratique et promotion du jeu de Bridge. Jeu de 52 cartes convivial avec enchères, alliant stratégie, logique et mémoire. Permanences : chaque lundi et vendredi (14h-18h).

**Coordonnées :** 50 rue Léo Lagrange - 77130 MONTEREAU - Tél. 01 64 32 55 00 ou 06 81 31 21 17 - philippe-viard@wanadoo.fr



## CINÉ PHOTO CLUB AMATEUR DE MONTEREAU - C.P.C.A.M.

**Président :** Thierry Merle

**Activités :** développer et perfectionner l'art de la photographie. Réunion le 2<sup>e</sup> samedi du mois (16h à 19h) - 2 rue Pierre Corneille.

**Coordonnées :** 13 rue de la Pépinière Royale - 77130 MONTEREAU  
Tél. 06 12 20 16 91 - president@cpcamon.fr



## CLUB DE SCRABBLE DE MONTEREAU ET SES ENVIRONS

**Présidente :** Liliane Louis

**Activités :** entraînement et initiation au jeu de scrabble afin d'améliorer le vocabulaire, la grammaire et l'orthographe en s'amusant. Deux parties chaque lundi (13h50-16h et 16h à 18h30) salle de la Faïencerie - Rue Victor Hugo.

**Coordonnées :** 34 Grande Rue - 77130 LA GRANDE PAROISSE  
Tél. 01 64 32 14 13 - 06 34 61 00 10 - liliane.louis1@gmail.com



## CONFLUENCES LUDIQUES - ACL

**Présidente :** Aurélie Aiello

**Activités :** développe la pratique du jeu sous toutes ses formes, le promouvoir comme moyen de développement personnel et vecteur de relations sociales. Facilite l'émergence de projets et/ou d'événements ludiques.

**Permanences :** soirée jeux ados/adultes : les mercredis soirs (20h-00h) hors jours fériés et fêtes - Salle 14 de la Halle Nodet - rue Pierre de Corneille - 77130 Montereau. Ateliers familles : les samedis (prévus pour 2022).

**Coordonnées :** 54 rue Jean Jaurès - 77875 MONTEREAU Cedex  
Tél. 06 71 97 35 66 - confluences.ludiques@gmail.com - Facebook : confluencesludiques - Discord : discord.gg/SJxpy95 (plateforme de jeux en ligne).



### LES AIGLONS HMG

**Président :** Michel Genest

**Activités :** organisation de sorties moto customs a but touristique et gastronomique.

**Coordonnées :** 12 bis rue de Cannes - 77940 ESMANS

Tél. 06 81 43 01 33 - michelgenest77@gmail.com



### LES MAMANS VOLONTAIRES

**Présidente :** Béatrice Corneillan

**Activités :** organisation d'animations entre enfants et parents afin de renforcer l'esprit de famille. Organisation de manifestations pendant les vacances scolaires, les jours fériés ou les week-ends.

**Coordonnées :** 3 rue Henri Barbusse - 77130 MONTEREAU

Tél. 06 27 13 48 36 - mamansvolontaires@gmail.com



### PUISSANCE BRICK

**Président :** Jean-Marie Albouy-Guidicelli

**Activités :** réunir les fans de LEGO adultes et enfants pour des rendez-vous de construction, des manifestations ludiques et l'organisation de conventions 100% Lego. Ateliers enfants : chaque mercredi et samedi (14h - 16h). Ouvert du lundi au vendredi durant les vacances scolaires (14h-16h).

**Coordonnées :** Halle Nodet - 2 rue Pierre Corneille - 77130 MONTEREAU

Tél. 07 71 14 81 45 - puissancebrick@sfr.fr - www.puissancebrick.com

Facebook : puissance brick



### SCOUTS ET GUIDES DE FRANCE GROUPE YSL - SAINT THIBAUT EN BASSEE

**Responsables de groupe :** Alexandra et Nicolas Leroy

**Activités :** mouvement de jeunesse et d'éducation populaire visant à former des citoyens actifs, heureux et artisans de paix. Catholique et ouvert à tous. Vise à aider les enfants et les jeunes à développer leur personnalité, considérer les spécificités de chacun et ainsi contribuer au vivre ensemble.

**Coordonnées :** 25 rue des Trembles - 77130 VARENNES-SUR-SEINE

Tél. 06 20 76 80 96 - 06 11 21 75 52 - 06 21 06 96 98

rgysl-st-thibault-en-basse@sgdf77.fr



## PATRIOTISME



**AAMMAC** AMICALE DES ANCIENS MARINS ET MARINS ANCIENS COMBATTANTS DE MONTEREAU ET ENVIRONS

**Président :** Alain Melzassard

**Activités :** renforcer les liens d'amitié qui unissent les anciens marins dans le souvenir des joies, des efforts, des dangers et aussi des sacrifices au service de la France.

**Coordonnées :** 30 rue du Pré Vert - 77130 SAINT-GERMAIN-LAVAL  
Tél. 01 64 32 91 72 - 06 62 82 66 07 - a.melza@wanadoo.fr



**ACPG CATM** ANCIENS COMBATTANTS PRISONNIERS DE GUERRE ET COMBATTANTS D'ALGÉRIE, TUNISIE ET MAROC

**Activités :** regrouper ses membres dans un esprit de solidarité pour la défense de leurs intérêts et pour la sauvegarde de la paix par la coopération internationale et l'amitié entre les peuples.

**Coordonnées :** 6 rue de l'Ancienne Piperie - 77130 MONTEREAU



**AFMD 77** AMIS DE LA FONDATION POUR LA MÉMOIRE DE LA DÉPORTATION

**Présidente territoriale :** Maryvonne Braunschweig

**Activités :** les Amis de la Fondation pour la Mémoire de la Déportation

**Permanence :** auprès de la Présidente - 5 avenue Dorion B2 - 77210 AVON - m.braunschweig@free.fr

**Coordonnées :** 24 rue Basse Saint Maurice - 77130 MONTEREAU  
Tél. 01 64 28 50 63 - 06 85 20 11 43 (Mme Cuisy) - cuisy.devrainne@free.fr  
et 06 82 96 41 69 (M. Devrainne)



**ASORME** AMICALE DES SOUS-OFFICIERS DE RÉSERVE DE MONTEREAU ET SES ENVIRONS

**Président :** Jean Colas

**Activités :** participer aux cérémonies patriotiques de Montereau et canton, resserrer les liens entre les sous-officiers de réserve et l'armée. Aider, informer et perpétuer le devoir de mémoire.

**Coordonnées :** 54 rue Jean Jaurès - 77130 MONTEREAU  
Tél. 06 07 29 86 74 - jean.nicole.colas@gmail.com



**ARACVG** ASSOCIATION RÉPUBLICAINE DES ANCIENS COMBATTANTS ET VICTIMES DE GUERRE

**Président de la section Montereau/Varennes et environs :** Hervé Longuet

**Activités :** rassembler les anciens combattants, les informer de leur actualité et participer aux manifestations locales.

**Coordonnées :** 14 impasse de la Croix de Six - 77130 VARENNES-SUR-SEINE  
Tél. 06 30 91 70 20 - lhym3012@gmail.com



**CEACVG** COMITÉ D'ENTENTE DES ANCIENS COMBATTANTS ET VICTIMES DE GUERRE / LE SOUVENIR FRANÇAIS, COMITÉ DU CANTON DE MONTEREAU / SACMVG, SOCIÉTÉ DES ANCIENS COMBATTANTS MUTILÉS ET VICTIMES DE GUERRE

**Président :** Bernard Salé

**Activités :** association patriotique, de mémoire et de défense des anciens combattants.

**Coordonnées :** 15 rue de l'Église - 77130 FORGES Tél. 01 64 32 72 45  
06 78 78 26 96 - sale.bernard@orange.fr



**FNACA** FÉDÉRATION NATIONALE DES ANCIENS COMBATTANTS EN ALGERIE, MAROC ET TUNISIE

**Président du Comité local de Montereau et ses environs :** Jean Derville

**Activités :** renforcer les liens entre les anciens combattants, sauvegarder leurs droits, entretenir le devoir de mémoire, par des expositions, conférences et participer aux cérémonies patriotiques. Permanences : réunion du bureau tous les 1<sup>er</sup> vendredis de chaque mois à 16h, Salle Nodet.

**Coordonnées :** 9 bis rue du Général Pajol - 77130 MONTEREAU  
Tél. 01 64 70 27 93 - f.derville@free.fr

## DEVELOPPEMENT DE L'USAGE DU VELO AU QUOTIDIEN

### VÉLO SUD 77

**Président :** Henri Auclair

**Activités :** proposer aux collectivités des aménagements cyclables afin de favoriser les déplacements à vélo au quotidien. Faire bénéficier notre expertise au sein de la Fédération des Usagers de la Bicyclette (FUB).

**Coordonnées :** 54 rue Jean Jaurès - 77130 MONTEREAU  
Tél. 06 81 37 69 51 - velosud77@gmail.com



## PROFESSIONNEL ET FORMATION

### ASSOCIATION DES COMMERÇANTS AMBULANTS DE MONTEREAU

**Président :** Najib Nachdi

**Activités :** redynamiser les marchés en ville haute et en ville basse.

**Coordonnées :** 7 rue de Paris - 77130 MONTEREAU - Tél. 06 63 82 52 76



### COMME 1 AUBAINE

**Président :** Alain Drèze

**Activités :** créer du lien social, favoriser la solidarité et améliorer le pouvoir d'achat.

**Coordonnées :** Tél. 06 35 32 57 12 (Henri Brun)

### FOYER SOCIO-ÉDUCATIF LYCÉE A. MALRAUX MONTEREAU

**Présidente :** Julie Djikine

**Activités :** aide aux activités culturelle sportives des élèves du lycée.

**Permanences :** en semaine sur rendez-vous de 9h à 17h.

**Coordonnées :** FSE Lycée A. Malraux - 4 avenue du Lycée 77130 MONTEREAU  
Tél. 01 64 70 71 71- julie.djikine@lycam.fr

## CAMPUS DE LA TRANSITION

**Directeur :** Alexis Seng

**Activités :** Le Campus est un laboratoire académique et un éco-lieu qui accompagne des structures vers l'intégration des enjeux environnementaux pour la transition.

**Coordonnées :** 2 rue de Salins - 77130 FORGES

Tél. 06 32 36 11 35 - alexis.seng@gmail.com



## ÉCOLE DE LA 2E CHANCE 77 – HUB DE LA RÉUSSITE

**Président :** Benjamin Chkroun

**Responsable du site pédagogique :** Catherine Moreau

**Activités :** insertion professionnelle et sociale pour les 16/25 ans. Parcours individualisé, rémunéré en alternance (3 semaines de formation à l'école et 4 semaines en entreprises). Nouvel accompagnement : parcours FLE (Français Langue Étrangère). Renseignements : du lundi au vendredi de 9h à 17h.

**Coordonnées :** 5 avenue du Maréchal Leclerc - 77130 MONTEREAU

Tél. 01 64 70 57 40 - Tél. 07 60 07 70 58 - catherine.moreau@e2c77.org



## JEUNES SAPEURS POMPIERS DU PAYS DE MONTEREAU

**Président et responsable pédagogique :** Benjamin Marti

**Activités :** formation aux activités des sapeurs-pompiers, activités sportives et de devoirs civiques les mercredis (14h-18h30).

**Coordonnées :** Centre d'Incendie et de Secours de Montereau - 1 rue Pierre Brossolette - 77130 MONTEREAU - Tél. 01 60 73 50 40 ou 06 87 18 28 72

jspdupaysdemontereau@gmail.com



## MAISON D'ASSISTANTES MATERNELLES « LES P'TITS PETONS »

**Présidente :** Carine Catineau

**Activités :** Structure accueillant 16 enfants âgés de 3 mois à 6 ans.

**Ouverture :** du lundi au vendredi de 6h30 à 18h30.

**Coordonnées :** 26 bis rue du Petit Vaugirard - 77130 Montereau-Fault-Yonne  
Tél. 07 49 48 76 97 - ptitspetons77@gmail.com



## MILOBEM MISSION LOCALE DU BASSIN ÉCONOMIQUE DE MONTEREAU

**Président :** Alain Demelun

**Activités :** aide à l'insertion socioprofessionnelle des jeunes de 16 à 25 ans sortis du système scolaire. Champs d'intervention : emploi, formation, mobilité, santé, logement, citoyenneté.

**Permanences :** du lundi au jeudi (9h-12h30, 13h45-17h30), vendredi (9h-12h15, 13h45-17h). Varennes-sur-Seine : 1 mercredi /2 (13h45-17h30), 1 vendredi sur 2 (13h45-17h), Maire de Voulx : jeudis matin (9h-12h30), Mairie de la Grande Paroisse : 1 mardi/2 (9h-12h30), Mairie de Saint Germain Laval : 1 mardi/ 2 (13h45- 17h30).

**Coordonnées :** 5 rue des Clomarts - centre d'affaires les Clomarts - Z.I. de Montereau - 77130 MONTEREAU - Valérie Martin-Guyot (directrice)  
Tél. 01 60 57 21 07 - v.martin-guyot@mlmontereau.fr



## UNION DES COMMERÇANTS - UCM

**Président :** Dominique Bruneau

**Activités :** promotion du commerce de proximité.

**Coordonnées :** Hôtel de Ville - 54 rue Jean Jaurès - 77130 MONTEREAU  
Tél. 01 64 32 80 78 - ucm776@gmail.com

## SOUTIEN SOCIAL

### ACVER ASSOCIATION DES CODES ET VALEURS DE L'ÉCOLE DE LA RÉPUBLIQUE

**Présidente :** Carole Étienne

**Activités :** accueille et prend en charge les collégiens et lycéens exclus, encadre la recherche de stage, fidélise les lieux d'accueil, apporte un soutien à la parentalité, propose des séances de sophrologie.

**Coordonnées :** Mairie de Montereau - 54 rue Jean Jaurès - 77130 MONTEREAU - 06 27 85 87 42 - 07 56 83 09 67 - acver77@gmail.com



### ACTION CONTRE LA MISÈRE EN HAÏTI - ACMH

**Président :** Eliakim Irrilo

**Activités :** aide les personnes en difficulté à Haïti, pour améliorer leur condition de vie, développer leur autonomie sociale et professionnelle. Organise des soirées caritatives, récoltes de dons, voyages humanitaires. Distributions de denrées non périssables et matériels scolaires

**Coordonnées :** Tél. 07 71 86 18 32 - associationacmh@gmail.com



### ASSOCIATION LES MAMANS D'ABORD - AMA

**Présidente :** Brigitte Ntamba

**Activités :** entraide entre femmes de toutes confessions et toutes origines (de France et d'Afrique Sud-Saharienne notamment) afin de contribuer à l'amélioration des conditions de vie de ses adhérents.

**Coordonnées :** celyak@yahoo.fr



### ASSOCIATION EURO IFRI POUR LE DÉVELOPPEMENT - AED

**Président :** Redouane Nait El Ghazi

**Activités :** association à but non lucratif qui œuvre au développement du village de IFRI (Kabylie) et pour l'accès à l'éducation des enfants.

**Coordonnées :** 8 rue Pierre de Montereau - 77130 MONTEREAU  
Tél. 06 52 51 98 43 - aed.ifri@gmail.com



### ADVC 77 ASSOCIATION DES VEUVES ET VEUFS DE SEINE-ET-MARNE

**Présidente :** Renée Godfroy

**Activités :** accueillir, écouter et accompagner les veuves et veufs. Organiser des réunions amicales pour rompre la solitude.

**Coordonnées :** Maison des Associations Jean XXIII - 27 rue E. Michelet  
77000 MELUN  
Tél. 06 37 88 90 52 - advc77@orange.fr - renee.godfroy@wanadoo.fr

### AAUTTM ASSOCIATION D'AIDE D'URGENCE DES TRAVAILLEURS TURCS DE MONTEREAU

**Président :** Celal Uygun

**Activités :** aide d'urgence aux travailleurs turcs. Aide aux rapatriements des défunts en Turquie.

**Coordonnées :** 3 rue Jean Bouin - 6D 77130 MONTEREAU - Tél. 06 29 69 82 85

**ARM** ASSOCIATION DES RETRAITÉS DE MONTEREAU

**Président :** Jilali Moueffek

**Activités :** défense des intérêts légitimes de ses membres dans le domaine de la retraite.

**Permanences :** le jeudi et le samedi de 11h30 à 12h30.

**Coordonnées :** 44 avenue de la Colline Saint Martin - 77130 MONTEREAU  
Tél. 06 49 46 61 77 - jilali.moueffek@hotmail.fr

**AVENIR ET RÉUSSITE**

**Président :** Djelloul Zenaini

**Activités :** Lutte contre l'échec scolaire et l'illettrisme, soutien scolaire. Actions sociales et solidaires.

**Coordonnées :** Avenir et Réussite - 7 rue de la Maison Garnier  
77130 MONTEREAU - Tél. 01 77 03 11 40 - avenir.reussite@gmail.com

**FAMILLES RURALES**

**Président :** Pierre Disonama

**Activités :** aide les personnes et les entreprises à remplir les formulaires administratifs et faire différentes démarches administratives. Permanences : mercredi (14h-18h) et samedi (9h-12h).

**Coordonnées :** Halle Nodet 1<sup>er</sup> étage bureau n°3 - 2 rue Pierre Corneille  
77130 MONTEREAU - Tél. 06 50 69 97 29 - 06 21 87 95 70  
fr-montereau@laposte.net

**FINI BÊ CŒUR NOUVEAU**

**Président :** Jean-Remy Kongo Litene

**Activités :** promeut l'aide et l'action sociale auprès des enfants et veuves en République Centrafricaine. Projets : construction d'une école gratuite, un orphelinat, un dispensaire de soins, une maison d'habitation pour les veuves marginalisées ainsi qu'un projet d'agriculture.

**Coordonnées :** 6 rue Henri Barbusse - 77130 MONTEREAU  
Tél. 06 20 36 26 74 - association.finibe@gmail.com

**FVMS 77 - FAN VIVA LA MUSICA SOLIDARITÉ DE SEINE ET MARNE**

**Président :** Giro Matundu Mabiala

**Activités :** culturelles, humanitaires et solidaires. Accompagne les demandeurs d'emploi dans leurs recherches.

**Coordonnées :** 3 rue de l'Hôtel Dieu - 77130 MONTEREAU  
Tél. 07 62 24 63 22 - 07 52 16 62 42 - fvms77@hotmail.fr

**MAISON DE LA FAMILLE AU PAYS DE FONTAINEBLEAU**

**Présidente :** Marie Annick Deniel

**Activités :** propose un «Espace de rencontre», lieu neutre pour le maintien des relations entre un enfant et ses parents ou un tiers lorsque la situation familiale est très conflictuelle - Uniquement sur RDV.

**Coordonnées :** 32 rue de Neuville - 77300 FONTAINEBLEAU  
Tél. 01 60 39 08 76 - maisondlafamille77300@gmail.com





## MEDIATEURS 77

**Directeur :** Philippe Marelle

**Activités :** restaure la communication lors de conflits familiaux, rechercher des solutions ensemble et parvenir à des accords pouvant être, le cas échéant, homologués par le Tribunal.

**Permanences :** PAD de Montereau 9 rue Fleur Bégne (séances de médiation sur RDV à Fontainebleau).

**Coordonnées :** 166 rue Grande - 77300 FONTAINEBLEAU - Tél. 06 42 14 01 29  
contact@mediateurs77.pro



## ODE ORIENTATION DEVELOPPEMENT EMPLOI

**Président :** Antoine Franz

**Activités :** mise à disposition de personnel auprès de particuliers, collectivités, associations, entreprises, syndicats de copropriétés dans tous domaines d'activité. Ateliers et Chantiers d'Insertion dans le domaine des espaces verts, bâtiment et maraîchage.

**Permanences :** tous les jours (8h30 -12h30, 13h30-17h) (sauf le mercredi)

**Coordonnées :** 54 avenue du Général de Gaulle - 77130 MONTEREAU  
Tél. : 01 60 57 54 01 - contact@ode77.fr

## SPIRITUEL



### ASSOCIATION CULTUELLE DES MUSULMANS DE MONTEREAU

**Président :** Mohamed Kortas

**Activités :** apprentissage du culte musulman. Cour de langue Arabe. Soutien scolaire. Activité culturelle. Éducation Islamique.

**Coordonnées :** 64 avenue de Surville - 77130 MONTEREAU  
Tél. 07 70 04 06 61 - tidili130@hotmail.fr

### ASSOCIATION INTERPAROISSIALE DE MONTEREAU

**Président :** Henri Crette

**Activités :** aide à des œuvres inspirées par l'église catholique en mettant notamment à leur disposition les immeubles nécessaires.

**Coordonnées :** 1 rue du Parvis - 77130 MONTEREAU  
Tél. 01 64 70 33 23 - henri.crette@sfr.fr



### AFPSJC ASSOCIATION FRANÇAISE DES PÈLERINS DE SAINT-JACQUES-DE-COMPOSTELLE

**Président :** Guy Auguste

**Activités :** donne tous les renseignements sur le pèlerinage de Saint-Jacques de Compostelle et propose les clés pour faire ce chemin.

**Coordonnées :** 38 avenue de la Libération - 77130 MONTEREAU  
Tél. 06 46 67 55 40 - auguste.ultraia@gmail.com

**ASSOCIATION LA SEMENCE DE JÉSUS CHRIST****Président :** Aristide Obambet**Activités :** activités culturelles, spirituelles ou philosophiques.**Coordonnées :** 10 rue Racine - 77130 MONTEREAU - Tél. 07 66 08 99 88  
aristideobambet@gmail.com**NJCM NOUVELLE JERUSALEM DE MONTEREAU****Président :** Zouine Grandville**Activités :** propager la parole de Dieu.**Coordonnées :** 25 rue des Chesnois - 77130 MONTEREAU  
Tél. 06 61 66 06 40 - gzovine@yahoo.fr**SYNDICATS****UNION LOCALE CFDT DE MONTEREAU** (UL CFDT MONTEREAU)**Secrétaire général :** Marc Francon**Activités :** organisation syndicale de salariés et renseignements juridiques sur le droit du travail. Consultation sur RDV.**Coordonnées :** 2 rue Pierre Corneille - 77130 MONTEREAU  
Tél. 01 60 59 06 60 - contact@cfdt77.fr**ULCFTC UNION DES SYNDICATS PUBLIC / PRIVÉS CFTC DE MONTEREAU ET DU SUD 77****Président :** Stéphane Martin**Activités :** accompagnement du salarié, formation, maladie professionnelle, litiges avec l'employeur, conditions de travail, retraite, logement...**Permanences :** libres et gratuites sans rdv chaque samedi matin (10h-12h). En semaine sur RDV.**Coordonnées :** Halle Nodet - 2 rue Pierre Corneille - 77130 MONTEREAU  
Tél. 06 58 86 92 26 - stepmartin77300@orange.fr ou Mme Coffaro-Royer  
Tél. 06 82 28 92 03**FA 77 SECTION DE MONTEREAU** FEDERATION AUTONOME**Représentant :** Serge Bruneau**Activités :** délégué du personnel. Membre de la CAP. Membre de la commission du CHSCT. Membre de la Commission d'accident.**Permanences :** le vendredi sur RDV par téléphone.**Coordonnées :** Halle Nodet - local n°11 au 1er étage - Tél. 06 20 00 60 99 -  
bruneau.sergefa77@yahoo.com - s.bruneau@ville-montereau77.fr



### UNION LOCALE CGT DE MONTEREAU ET SES ENVIRONS

**Secrétaire générale :** Isabelle Rose

**Activités :** œuvre pour la justice sociale, accompagne, forme et travaille à la défense et à la conquête de droits individuels et collectifs pour les salariés

**Permanences :** mardi 14h-17h

**Coordonnées :** 1 avenue Molière – RDC - 77130 MONTEREAU - Tél. 01 64 32 05 46  
06 83 01 99 02 - ulcgt.montereau@orange.fr

## TOURISME ET PATRIMOINE



### API MONTEREAU

**Président :** Servet Adanur

**Activités :** développe l'apiculture dans le respect de l'abeille et de son écologie. Sauvegarde de la biodiversité.

**Coordonnées :** Hôtel de Ville - 54 rue Jean Jaurès - 77130 MONTEREAU  
apimontereau@gmail.com



### ASSOCIATION POUR LA PROMOTION ET LA VALORISATION DU BRIE DE MONTEREAU

**Président :** Hervé Deydier

**Activités :** soutien aux actions commerciales et d'animation autour du Brie de Montereau. Promotion et valorisation du Brie de Montereau. Recherche historique et publications permettant de mieux connaître ce fromage.

**Coordonnées :** Hôtel de Ville - 54 rue Jean Jaurès - 77130 MONTEREAU  
apvbm77@gmail.com



### CAP MONTEREAU

**Présidente :** Chantal Jamet

**Activités :** organiser et soutenir des manifestations tendant à animer la Ville et contribuer à sa promotion. Entretenir les liens de jumelages. Faire découvrir le patrimoine.

**Coordonnées :** 8 boulevard des Messieurs - 77130 MONTEREAU  
Tél. 01 64 32 54 40 - 06 07 74 82 31 - chantal.jamet4@wanadoo.fr

### COMITÉ DE JUMELAGE DE MONTEREAU

**Président :** Daniel Bourdy

**Activités :** entretenir, resserrer, créer des liens d'amitiés entre la Ville de Montereau et des collectivités en Europe et dans le monde. Ces partenariats favorisent la coopération entre les villes et l'entente mutuelle entre leurs habitants.

**Coordonnées :** Tél. 06 71 32 94 78 - j.fencz@ville-montereau77.fr



### LA SOURCE

**Président :** Alain Drèze

**Activités :** mise en valeur de la vigne et du patrimoine culturel des côteaux de la Cuesta d'Ile-de-France à Montereau.

**Coordonnées :** 8 rue Porte de Paris - 77130 MONTEREAU - Tél. 01 64 32 59 22  
06 83 54 37 82 - alain-dreze@wanadoo.fr



### LES AMIS DE LA COLLÉGIALE DE MONTEREAU

**Président :** Didier Durand-Boncel

**Activités :** reconstruction de l'orgue et de sa tribune. Contribue à la mise en valeur, à la protection et à la restauration de la Collégiale de Montereau.

**Coordonnées :** 3 bis quai des Noues - 77130 MONTEREAU Tél. 01 64 70 05 17  
06 81 31 86 84 - frbaudry@orange.fr - <http://amiscollegialemontereau.ovh>



### MONTGOLFIERE EN MONTERELAIS

**Président :** Gilles De Crick

**Activités :** aérostation. Pratique et école de pilotage de la Montgolfière.

**Coordonnées :** Hôtel de Ville - 54 rue Jean Jaurès - 77130 MONTEREAU  
Tél. 06 74 75 31 06 - [montgolfiere.en.monterelais@gmail.com](mailto:montgolfiere.en.monterelais@gmail.com)



# Annuaire Ville Pratique

Numéros d'urgence / Numéros locaux utiles	186
Artisans	186
Divers commerces et services	189
Médical et para-médical	195
Se restaurer	199
Plans	202



**VOUS SOUHAITEZ APPARAÎTRE DANS CET ANNUAIRE OU APPORTER UNE MODIFICATION...**

Contactez : Erwan Feuilletin - Tél : 06 78 42 71 30

**NUMÉROS D'URGENCE**

<b>SAMU</b>	<b>15</b>
<b>POLICE SECOURS</b>	<b>17</b>
<b>SAPEURS POMPIERS</b>	<b>18</b>
<b>URGENCE GAZ</b>	<b>08 00 47 33 33</b>
<b>CENTRE ANTI-POISON</b>	<b>01 40 05 48 48</b>
<b>PROPRETÉ PROXIMITÉ</b>	<b>08 00 07 71 30</b>

**NUMÉROS LOCAUX UTILES**

			<b>PLAN</b>
<b>COMMISSARIAT DE POLICE VB</b>	5, avenue du Maréchal Leclerc	01 64 69 39 30	<b>F4</b>
<b>COMMISSARIAT DE POLICE VH</b>	9, rue Fleur Bagné	01 60 57 59 20	<b>B4</b>
<b>HÔTEL DE VILLE</b>	54, rue Jean Jaurès	01 64 70 44 00	<b>E4</b>
<b>MAISON DES SERVICES PUBLICS</b>	3, rue André Thomas	01 60 57 21 00	<b>C3</b>
<b>POLICE MUNICIPALE</b>	4, rue Pierre Corneille	01 64 70 38 87	<b>G4</b>
<b>TRÉSOR PUBLIC</b>	10, Rue Etienne Thibault	01 64 32 01 03	<b>F3</b>
<b>COMMUNAUTÉ DE COMMUNE DU PAYS DE MONTEREAU</b>	29, Avenue du Gl de Gaulle	01 60 73 44 00	<b>F3</b>
<b>CONFLUENCE HABITAT</b>	1, rue de la Maison Garnier	01 64 70 53 00	<b>B4</b>
<b>SIRMOTOM</b>	22, rue de la Grande Haie	01 64 32 67 23	
<b>SITCOME/SIYONNE</b>	11, place Pierre Sépard	01 60 96 19 46	<b>G3-G4</b>
<b>GARE SNCF DE MONTEREAU</b>	Place Pierre Sépard	08 92 35 35 35	<b>G2</b>
<b>CENTRE HOSPITALIER</b>	1 bis, rue Victor Hugo	01 64 31 64 31	<b>E4-F4</b>
<b>CHAMBRE DE MÉTIERS ET DE L'ARTISANAT</b>	5, avenue du Maréchal Leclerc	01 64 79 26 60	<b>F4</b>

## ARTISANS

<b>ARCHITECTE</b>			<b>PLAN</b>
CABINET ARCHITECT	1, rue Alfred Nodet	06 85 51 25 23	<b>F4</b>
<b>BRONZIER</b>			
EFFYDD	1, rue Alfred Nodet	06 17 80 13 83	<b>F4</b>
<b>CÉRAMISTE</b>			
1280 ET DES POUSSIÈRES	5, avenue marechal leclerc	06 60 11 20 43	<b>F4</b>
<b>COUVREUR</b>			
CONFLUENCE COUVERTURE	17, rue Léo Lagrange	06 31 47 08 44	<b>G3</b>
<b>FIOUL-GAZOLE-BIO CARBURANTS</b>			
BOLLORE ENERGIE	43, rue Gué Pucelle	01 64 32 00 80	<b>E1-E2-E3</b>
<b>FOURNISSEUR DE FENÊTRES</b>			
FENETRES PETIT	Zac de la Sucrierie	03 86 83 06 48	<b>G4</b>
<b>FOURNISSEUR POUR BOULANGERIE</b>			
HEDOU	8, Av Marechal de Lattre de Tassigny	01 64 32 02 56	<b>F3-F4-G3</b>
<b>IMPRIMERIE</b>			
IMPRIMERIE DU CONFLUENT	6, avenue du M <sup>al</sup> de Lattre de Tassigny	01 64 32 54 25	<b>F3-F4-G3</b>
MONTEREAU IMPRESSIONS	63, avenue du Général de Gaulle	01 60 96 30 42	<b>F3</b>

INSTALLATION D'EAU ET DE GAZ			PLAN
GIBALT CHRISTOPHE	22 bis, boulevard Chéreau	01 64 32 55 88	<b>G3-G4</b>
SARL SIMO	1, place du Général Delort	06 25 27 63 67	<b>B4</b>
SN CASAGRANDE	19, rue de la Grande Haie	01 60 96 20 05	<b>E6-E7-E8</b>
INSTALLATION ÉLECTRIQUE			
DELVAUX BAPTISTE	33, rue du Bateau	06 78 31 47 20	<b>D2-D3</b>
ETS HUGNOT VINCENT	19, boulevard Crette-Preignard	01 64 32 05 56	<b>F3</b>
HODIER GABRIEL	54, avenue du Général de Gaulle	01 64 70 26 38	<b>F3</b>
IDOUDI NACEUR	8, rue des Changes	06 48 40 49 03	<b>E4</b>
SOCIÉTÉ CHASTAGNAT	5, rue Habert	01 64 32 83 63	<b>G3</b>
INSTALLATION ET ENTRETIEN DE CLIMATISATION ET CHAUFFERIE			
E2TH	7, rue De La Maison Garnier	06 86 20 57 05	<b>B2</b>
LOCATION DE MATÉRIEL DIVERS			
LOXAM	12, rue des Clomarts	01 60 73 59 12	<b>D5</b>
MAÇONNERIE GÉNÉRALE			
BRC GABI CONSTRUCTION	3, rue d'Enfer	06 46 64 30 69	<b>B2</b>
GUILLON-MORIZE SARL	6, rue du Paty	06 24 78 10 68	<b>D5-E5</b>
MAISONS EKOBIO	4, Chemin des Tuileries	06 61 17 93 05	<b>C3-D3</b>
MENUISERIE BOIS			
QFORT ESPACE CONFORT	36, rue Léo Lagrange	06 89 33 34 42	<b>F2</b>
MISTER MENUISERIE.COM	3, route De Sens	01 60 39 14 03	<b>H5</b>
MÉTALLERIE - SERRURERIE			
TELLIER CLAUDE	13, rue Paul Jozon	01 60 96 13 27	<b>G4</b>
PEINTURE EXTÉRIEURE			
ÉTINCEL	7, rue du Pharle	01 60 74 73 55	<b>D6</b>



PEINTURE INTÉRIEURE			PLAN
DÉCLIC RÉNOV	2, square Jean-Jacques Rousseau	06 29 54 42 27	<b>B5</b>
IMAGE II	11, place Gérard Philipe	01 64 32 96 59	<b>A6</b>
SARL KONYA BATIMENT	16, rue Paul Langevin	06 32 46 42 12	<b>B3</b>
PHOTOGRAPHE			
SACHA LOAR	1, rue Alfred Nodet	06 10 99 83 23	<b>F4</b>
PLOMBERIE - CHAUFFAGE			
ATLAS PLOMBERIE	9, rue Anatole France	06 51 22 01 48	<b>B4</b>
CHK	14, rue Jean Baptiste Chazal	07 78 63 58 07	<b>B5</b>
COMBUTEC	3, rue de la Poterne	01 64 32 77 30	<b>E4</b>
SIMO SARL	1, place du Général Delort	06 25 27 63 67	<b>B5</b>
SAVONNIER			
RIBAMBULLE	1, rue Alfred Nodet	06 95 80 44 92	<b>F4</b>
STYLISTE			
CONFECTION VETEMENTS	1, rue Alfred Nodet	06 86 90 27 63	<b>F4</b>
REVÊTEMENT DES SOLS ET DES MURS			
CARSOL	21, rue Léo Lagrange	01 64 32 93 41	<b>G3-G4</b>
MILAN	9, chemin De Halage De L'yonne	01 64 70 55 50	<b>E5</b>
MONTEREAU MAINTENANCE	5, route de Bray	06 98 53 02 12	<b>E6-E7-F7-F8</b>
SALMON PASCAL	7, rue Pierre Thuin	01 72 66 24 73	<b>D5</b>
TAXIS			
TAXIS REUNIS SUD 77		01 83 88 57 77	
TERRASSEMENT			
ETS MOREL	20, route de Provins	01 64 32 38 12	<b>B7-C6</b>
PREVOTS ANTHONY	1 bis, boulevard des Messieurs	06 88 69 75 66	<b>E3</b>
STÉ TRAVAUX PUBLIC OPTIMUM	10, rue des Chapeliers	06 08 66 75 80	<b>E4</b>
TRAITEMENT ET REVÊTEMENT DE MÉTAUX			
JDS COLOR	Rue Roberte Boucher	01 64 22 99 75	<b>B2</b>





ACHAT D'OR ET DE MÉTAUX PRÉCIEUX			PLAN
MISTER GOLD	69, rue Jean Jaurès	01 60 70 91 61	<b>E4-F4</b>
AGENCE IMMOBILIÈRE			
3A CONSEIL	14, Nouvelle route de Paris	01 64 70 10 01	<b>D3</b>
ACT'IMMO	36, rue Jean Jaurès	01 60 70 00 77	<b>E4-F4</b>
AGENCE ALEXANDRE 85	107, rue Jean Jaurès	01 64 32 80 50	<b>E4-F4</b>
CENTURY 21 MARTINOT IMMO.	60, rue Jean Jaurès	01 64 32 21 21	<b>E4-F4</b>
C-L'IMMO	92, rue Jean Jaurès	01 60 72 66 36	<b>E4-F4</b>
DELMAR IMMOBILIER	2, rue des Chapeliers	01 64 70 06 01	<b>E4</b>
ERA IMMOBILIER	23, place du Colonel Fabien	01 82 34 00 48	<b>E4</b>
NESTENN IMMOBILIER	8, rue Emile Zola	01 86 29 00 00	<b>E4</b>
REAL IMMOBILIER	76, rue Jean Jaurès	01 64 32 44 00	<b>E4</b>
REMAX	77, rue Jean Jaurès	01 64 70 36 22	<b>E4</b>
SÉVERINE CHABANNES	3-5, rue de la Faïencerie	07 68 29 51 79	<b>E4/F4</b>
STEPHANE PLAZA IMMOBILIER	14, rue du Calvaire	01 64 69 29 29	<b>E4</b>
ASSURANCE			
ALLIANZ	11, rue de la Poterne	01 64 32 00 82	<b>E4</b>
ALLIANZ	93, rue Jean Jaurès	01 64 70 10 51	<b>E4-F4</b>
AREAS ASSURANCES	5, rue des Chapeliers	01 60 96 13 82	<b>E4</b>
ASSU 2000	15, rue Jean Jaurès	07 82 16 75 92	<b>E4-F4</b>
AVIVA ASSURANCES	17, rue Jean Jaurès	01 64 32 31 32	<b>E4</b>
COMPARE ET ASSURE	82, rue Jean Jaurès	01 64 69 25 58	<b>E4-F4</b>
GENERALI ASSURANCES	12, rue du Calvaire	01 64 31 04 04	<b>E4</b>
GROUPAMA	32, rue Jean Jaurès	01 60 57 54 47	<b>E4-F4</b>
MAAF ASSURANCES	109, rue Jean Jaurès	01 60 73 41 41	<b>E4</b>
MATMUT ASSURANCES	26, rue Jean Jaurès	01 64 70 35 76	<b>E4</b>
MMA	2, place du Colonel Fabien	01 64 32 07 04	<b>E4</b>
MUTUELLE BLEUE	56, rue Jean Jaurès	01 64 70 55 42	<b>E4</b>
AUTO ÉCOLE			
AUTO-ÉCOLE AENJ	103, rue Jean Jaurès	01 64 32 63 18	<b>E4</b>
AUTO-ÉCOLE CONFLUENCE	9, rue de la Poterne	01 60 72 79 51	<b>E4</b>
AUTO-ÉCOLE SUD 77	12, avenue du Général de Gaulle	09 84 22 21 39	<b>G2-F3</b>
BS AUTO ECOLE	1, avenue du Lycée	09 86 55 22 26	<b>C4</b>

AUTO-ECOLE			PLAN
CODE'N GO	11, rue du Docteur Arthur Petit	06 19 70 13 37	E4
BANQUE			
BNP PARIBAS	23, rue Jean Jaurès	01 60 57 53 40	E4
BRED	9, rue Jean Jaurès	08 20 33 63 36	E4
BUREAU DE POSTE	14, place du Vieux Marché	3631	E4
CAISSE D'ÉPARGNE	15, rue Victor Hugo	01 72 66 60 00	E4-F4
CIC - SNVB	1, Avenue du Maréchal Leclerc	01 64 69 81 50	F 4
CRÉDIT AGRICOLE	1, rue de la Pépinière Royale	01 64 70 55 68	E3
CRÉDIT MUTUEL	19, rue Jean Jaurès	01 64 31 99 44	E4-F4
LCL - LE CRÉDIT LYONNAIS	30, rue Jean Jaurès	01 64 70 50 50	E4
SOCIÉTÉ GÉNÉRALE	80, rue Jean Jaurès	01 60 73 54 80	E4
BARBIER - COIFFEUR			
BARBER ONE	28, rue Danielle Casanova	01 77 03 11 24	E4
H'COIF	12, place du Colonel Fabien	07 53 58 42 78	E4
BARBER SHOP BY SELIM	38, rue Jean Jaurès	01 64 22 24 35	E4
CLASS	19, rue des Récollets	09 50 87 38 47	E4
BAZAR			
ACTION	Route de Sens		H5
BUT	Route de Sens	01 60 57 51 69	H5
CHIC DISCOUNT	95, rue Jean Jaurès	01 60 96 25 86	E4
GIFI	ZAC de la Sucrerie	01 64 70 34 75	G4
BIEN-ÊTRE - SOPHROLOGIE			
EVOLUTION FORMATION CONSEIL	23, rue de la Poterie	01 64 24 04 28	E4
BIJOUTERIE			
DESIOR	43, rue Jean Jaurès	01 64 32 04 17	E4
BLANCHISSERIE-LAVERIE			
BLANCHISSERIE BLANCHE NEIGE	27, boulevard Crette-Preignard	01 60 96 12 94	F3
EURO PRESSING	82, rue Jean Jaurès	06 84 96 94 32	E4-F4
LAVERIE DE L'HÔTEL DE VILLE	17, rue du Docteur Arthur Petit		E4
LAVOBOX	24 bis, rue de Varennes	01 64 24 23 10	F1-F2-F3
PRESSING DISSY	Boulevard Diderot	01 64 32 93 32	B3
BRICOLAGE			
COMET	13, rue de la Grande Haie	01 64 32 65 39	E6-E7-E8
MICA	Rue de la Maison Garnier	01 60 57 52 60	B2
CARTE GRISE			
MONTEREAU SERVICE CARTE GRISE	7b, Victor Hugo	06 27 36 34 26	E4/F4
CENTRE DE LAVAGE			
MONTEREAU LAVAGE	51, rue Léo Lagrange		G3-G4
CENTRE AUTO GÉNÉRALISTE			
EUROMASTER	7, rue des Clomarts	01 64 32 11 98	E6-D6
CHAUSSEUR			
ARBELL CHAUSSURES	25, rue Jean Jaurès	01 64 32 00 61	E4-F4
CHEMINÉE ET POÊLES			
CHEMINÉE PHILIPPE	14, rue Maréchal Leclerc	01 60 72 05 77	



CIGARETTES ÉLECTRONIQUES / CHICHA			PLAN
DC VAPER'S	20b, rue Jean Jaurès	09 84 04 35 30	E4
POINT SMOKE	4, rue Emile Zola	01 74 80 63 31	E4
WORLD SMOKE	3, rue de l'Yonne	07 49 08 20 67	E4/F4
COIFFURE			
ADEM	9, place Diderot	09 53 36 79 02	B3
AFWO COSMETIQUES	4, rue Jean Jaurès	06 21 31 30 83	E4-F4
COIFF & CO	41, rue Jean Jaurès	01 64 22 82 40	E4-F4
COIFFURE EXCLUSIVE	5, rue Couverte	01 60 96 24 80	E4
DUO COIFF	11, place du Colonel Fabien	01 60 57 07 99	E4
FC CREATION	84, rue Jean Jaurès	01 60 96 29 66	E4-F4
ESPACE COIFFURE	101, rue Jean Jaurès	01 60 96 90 01	E4
IBO COIFFURE	8, rue de la Maison Garnier		B2
KAMY BEAUTY	18, place du Marché Au Blé	09 80 95 36 50	E4
KLS COIFFURE	7b, rue Fleur Bégné	07 83 85 88 79	B4
K.STYLE	73, rue Jean Jaures	01 64 32 01 82	E4-F4
L'ATELIER HAIR CREATION	6, rue des Chapeliers	09 51 73 66 84	E4
LE MEDEN'S	3, place Diderot	06 16 77 33 36	B3
LES CISEAUX D'OR	6, rue du Calvaire	01 60 96 43 88	E4
MAESTRO COIFFURE	7b, rue Victor Hugo	09 73 27 50 99	E4
O'COIFFURE	84, rue Jean Jaurès	01 74 80 67 09	E4
SAINT BRICE COIFFURE	2, rue d'Yonne	01 64 32 11 58	F4
SAINT ALGUE	2, rue Jean Jaurès	01 64 32 05 32	E4
STUDIO JAMES COIFFURE	40, rue Jean Jaurès	01 60 57 04 35	E4
TIF MODE	76 bis, avenue du Général de Gaulle	01 64 32 11 20	G2-F3
TOP COIFFURE NET	27, rue Jean Jaurès		E4-F4
CONCESSIONNAIRE AUTOMOBILE			
SAINT MARTIN AUTOMOBILES	8, rue de Provins	01 60 96 27 73	D5
CONTRÔLE TECHNIQUE AUTOMOBILE			
AUTOVISION	31, rue des Dames	01 60 96 29 10	E2-E3
DEKRA	1, avenue du Général de Gaulle	01 64 32 75 05	G2-F3
CORDONNERIE			
CORDONNERIE DU CONFLUENT	97, rue Jean Jaurès	01 60 96 38 71	E4/F4
ISA	Boulevard Diderot	01 64 32 93 32	B3
COUTURE/RETOUCHE			
C.R COUTURES ET RETOUCHES	2, avenue du Marechal Leclerc	06 32 68 09 25	F4-G4
L'ATELIER 2 COUTURE	1, rue Alfred Nodet	06 80 22 15 27	F4
RETOUCHES SERVICES	7, rue Emile Zola	01 64 32 57 21	E4
CRÉDIT IMMOBILIER			
CP SOLUTION	35, rue Jean Jaurès	01 64 24 83 45	E4
MEILLEURTAUX.COM	10, rue Jean Jaurès	01 64 22 05 03	E4/F4
YMANCI	8, place du Colonel Fabien	01 84 18 41 00	E4
DÉCORATION			
DECORINE	5, rue du Calvaire	01 60 72 64 71	E4
MILAN TOUTE LA DECO	9, chemin de halage de l'Yonne	01 64 70 55 50	E5

ESPACES VERTS			PLAN
MONTEREAU ESPACES VERTS	31-33, rue Léo Lagrange	01 64 70 34 45	<b>G3-G4</b>
FLEURISTE			
A L'ÉPI FLEURI	10, rue du Docteur Arthur Petit	01 64 32 14 19	<b>E4</b>
AMEL LYS	92, rue Jean Jaurès	01 64 32 43 28	<b>E4</b>
JARDINERIE			
GAMM VERT	16, route de Bray	01 60 96 33 55	<b>E6-E7-F7-F8</b>
JARDINERIE FLEURIE	11, Route de Bray	01 60 96 10 49	<b>E6-E7-F7-F8</b>
JOUETS			
JOUECLUB	Route de Sens	01 60 57 03 03	<b>G4</b>
LIBRAIRIE - PRESSE			
L'ENCRIER	97, rue Jean Jaurès	09 64 00 52 22	<b>E4</b>
MAISON FUNÉRAIRE			
MAISON FUNÉRAIRE	37, boulevard Chéreau	01 64 70 36 11	<b>G3/G4</b>
MAISON FUNÉRAIRE LEBLANC	5, route de Provins	01 64 32 03 22	<b>D5</b>
MATÉRIEL PARCS ET JARDINS			
CHAPUS PLAISANCE	route de Bray	01 64 32 02 43	<b>E6/E7/F7/F8</b>
THOURY AFFUTAGE	33, rue Léo Lagrange	06 89 78 91 17	<b>G3</b>
MERCERIE			
COUSETTE	6, place du Marché au Blé	01 60 96 32 08	<b>E4</b>
MULTISERVICES			
LILIE MULTISERVICES	4, rue Jean Jaurès	06 58 10 95 01	<b>E4-F4</b>
PAPETERIE			
NV BURO	17, rue Victor Hugo	01 64 32 18 49	<b>E4-F4</b>
PARFUMERIE - PRODUITS DE BEAUTÉ - SOINS ESTHÉTIQUES			
BODY MINUTE / NAIL MINUTE	89, rue Jean Jaurès	01 64 32 33 53	<b>E4-F4</b>
ÉLÉGANCE ET BEAUTE DE SOIE	10, rue Jean Jaurès	06 13 87 70 63	<b>E4-F4</b>
GLAMOUR BEAUTY NAILS	47, Avenue du Général de Gaulle	01 60 96 71 04	<b>E4-F4</b>
INSTITUT SARA	18, rue Danielle Casanova	01 60 96 59 91	<b>E4</b>
LES BAINS DE L'ORIENT	24, rue de Varennes	01 64 32 71 67	<b>F1-F2</b>
JET BEAUTY	103, rue Jean Jaurès	01 60 39 04 24	<b>E4-F4</b>
MISS BEAUTE	5, rue de la Faïencerie	01 64 24 08 38	<b>E3-E4</b>
ONGL' EMOI	4, rue du Chaudron	06 89 01 62 58	<b>E4</b>
RELOOKING BEAUTE MINCEUR	10, Place du Colonel Fabien	09 86 45 10 42	<b>E4</b>
PÊCHE			
DESTINATION PÊCHE SENSATION	26, rue de Varennes	01 64 32 55 69	<b>F1-F2-F3</b>
PHOTOCOPIE - REPROGRAPHIE			
CALDAS MILENE	8, rue Pépinière Royale	06 72 21 65 41	<b>E3</b>
PHOTOS			
MONTEREAU COLOR	6, ruelle Marquée	01 64 32 28 12	<b>E4</b>



POMPES FUNÈBRES			PLAN
FB MARBRIER POMPES FUNEBRES	51, rue Léo Lagrange	01 60 96 18 18	<b>G3-G4</b>
MAISON FUNERAIRE	37, boulevard Chereau	01 64 70 36 11	<b>G3-G4</b>
MARBRERIE LEBLANC	5, route de Provins	01 64 32 03 22	<b>D5</b>
JEAN LOUIS BENOIST	16, rue Jean Jaurès	01 86 29 01 05	<b>E4-F4</b>
PFG MARBRERIE	2 bis, rue Victor Hugo	01 60 96 25 90	<b>E4-F4</b>
POMPES FUNEBRES DE FRANCE	87, rue Jean Jaurès	01 60 72 56 40	<b>E4-F4</b>
ROC-ECLERC	4, route de Provins	01 64 32 69 79	<b>D5</b>
PRÊT-À-PORTER			
BOHE'MIA	76 ter, avenue du Général de Gaulle	01 64 24 50 59	<b>E4/F4</b>
CUSTOM KLOTHING	7, rue des Chapeliers	01 74 80 49 25	<b>E4</b>
FIRST/SMART CORNER LACOSTE	37, rue Jean Jaurès	01 64 32 17 30	<b>E4-F4</b>
GEMO	Route de Sens	01 64 70 27 09	<b>H5</b>
INTERSPORT	ZAC de la Sucrierie	01 73 07 38 12	<b>H5</b>
KDESTOCK	7b, rue de la Faïencerie	01 60 74 40 80	<b>E4</b>
PRODUITS CBD			
CB D'EAU	34, rue Jean Jaurès	09 50 10 73 50	<b>E4-F4</b>
RÉPARATION AUTOMOBILE			
AU GARAGE RUE DE PROVINS	17, rue de Provins	06 25 20 29 57	<b>D5</b>
AUTO DISTRIBUTION	Zac La Sucrierie	01 60 73 56 73	<b>H5</b>
CARROSSERIE BRIARDE FORD	12, rue Gué Pucelle	01 64 32 87 14	<b>E1-E2-E3</b>
GARAGE THUIN	Rue du Saut du Lièvre	01 60 96 25 29	<b>E7</b>
JPC 4 X 4 SERVICE	32, boulevard Chereau	06 60 75 93 85	<b>G3-G4</b>
AD MONTEREAU CARROSSERIE FR	8, rue des Prés Saint-Martin	01 64 32 01 25	<b>E7</b>
POINT S	2, rue Roberte Boucher	01 64 69 23 41	<b>B2</b>
STAM LEPAPE	12, rue de la Faïencerie	01 64 32 07 74	<b>E3-E4</b>
RÉPARATION PARE-BRISE			
GT MOTORS	51, rue Léo Lagrange	07 44 57 66 70	<b>G3/G4</b>
SALLE DE SPORT			
IRON GYM	5, rue des Dames	01 64 31 04 17	<b>E2-E3</b>
SAVONNIER			
RIBAMBULLE	1, rue Alfred Nodet	06 95 80 44 92	<b>F4</b>



SERVICES À DOMICILE			PLAN
JUNIOR SENIOR	3, rue de la Faïencerie	01 88 59 04 44	<b>E3-E4</b>
<b>TABAC</b>			
LA CIVETTE DE MONTEREAU	1, rue du Docteur Arthur Petit	01 64 24 86 21	<b>E4</b>
LA CIVETTE DE SURVILLE	1bis, avenue Molière	01 64 69 26 24	<b>B4</b>
LE MONTERREY	16, place du Marché au Blé	01 60 70 03 46	<b>E4</b>
TABAC DU LYCEE	18, rue des Chesnois	09 71 57 14 32	<b>B4-C4</b>
<b>TATOUAGE - PIERCING</b>			
DEMON INK	1, rue Danielle Casanova	06 13 60 97 60	<b>E4</b>
STYL'PINK TATTOO	2, rue Victor Hugo	01 60 96 31 73	<b>E4</b>
<b>TÉLÉPHONIE</b>			
COROLIS TELECOM	7 bis, rue Victor Hugo	01 60 96 22 22	<b>E4</b>
INFOSERVICES77	6, rue Jean Jaurès	06 46 84 97 96	<b>E4-F4</b>
<b>TOILETTEUR</b>			
ANAI ET FANNY	25, rue de Varennes	01 60 96 19 97	
<b>TRAVAIL TEMPORAIRE</b>			
MISSION INTERIM	2-4, place du Calvaire	01 64 31 04 42	<b>E4</b>
RANDSTAD	30, avenue du Général de Gaulle	01 64 32 43 71	<b>G2-F3</b>
START PEOPLE	1, avenue du Général de Gaulle	01 64 32 24 09	<b>F4</b>
SYNERGIE	10, place du Calvaire	01 60 39 52 16	<b>E4</b>
TOMA INTERIM	10, rue Émile Zola	01 60 70 77 30	<b>E4</b>



AMBULANCES			PLAN
AMBULANCES CARRIC	1 bis, boulevard Crette-Preignard	01 60 96 77 00	<b>F3</b>
AMBULANCES DU CONFLUENT	9, rue Roberte Boucher	01 60 57 06 85	<b>B2</b>
ANESTHÉSISTE			
D'ORNANO PHILIPPE	19, rue Danielle Casanova	01 64 32 57 90	<b>E4</b>
AUDIOPROTHÉSISTE			
AUDIKA	70, rue Jean Jaurès	01 64 70 51 45	<b>E4</b>
LAB. CORRECTION AUDITIVE	8, rue des Chesnois	01 64 70 23 40	<b>B4-C4</b>
L'OUÏE FINE	78, rue Jean Jaurès	01 60 74 45 56	<b>E4</b>
CABINET MÉDICAL			
CABINET MÉDICAL	13, avenue du Général de Gaulle	01 64 32 02 66	<b>F3</b>
CAB. MED. CADUCÉE	16, rue Pierre de Montereau	01 64 32 33 90	<b>E3</b>
CAB. MED. DIDEROT	14, boulevard Diderot	01 60 96 11 04	<b>B3</b>
CAB. MED. LOMET/SUSSELIN	20, rue Jean Jaurès	01 64 32 27 34	<b>E4</b>
CABINET MÉDICAL NAPOLEON	35b, avenue de la libération	06 71 19 96 64	<b>F3</b>
PÔLE MÉDICAL MUNICIPAL POM 3	9, rue Fleur Bégné	01 82 34 00 20	<b>C3-C4</b>
CARDIOLOGUE			
ISSA MICHEL	6, port des Gravieres	01 64 32 05 84	<b>E4</b>
DENTISTE			
BADRA MAZEN	64, rue Jean Jaurès	09 73 89 43 27	<b>E4</b>
CABINET DE LA TANNERIE	6, quai des Bordes	01 64 32 90 09	<b>E5</b>
VENIEN JEAN-JACQUES	32, avenue du Général de Gaulle	01 64 70 29 70	<b>F3</b>
DIÉTÉTICIEN NUTRITIONNISTE			
LEPAGE ANNAELLE	17, rue du Petit Vaugirard	06 25 04 05 63	<b>E3</b>
NAUD SIBYLLE	11, boulevard de la République	06 86 47 29 63	<b>F4</b>
STEVA MARIE	32, rue Léo Lagrange	06 28 04 98 47	<b>G3-G4</b>
ÉTIOPATHE			
COLLADO LAËTICIA	33 bis, rue Léo Lagrange	07 56 89 04 70	<b>G3</b>
GILABERT STÉPHANE	1, rue de la Faïencerie	01 60 96 63 80	<b>E3-E4</b>



GÉNÉRALISTE			PLAN
CARIOU YVES-JEAN	14, Boulevard Diderot	01 60 96 11 04	<b>B3</b>
CHAUDIERES DANIEL	13, avenue du Général de Gaulle	01 64 32 02 66	<b>F3</b>
DELBAERE BERTRAND	16, rue Pierre de Montereau	01 64 32 33 90	<b>E3</b>
DUHAY ALAIN	16, rue Pierre de Montereau	01 64 32 33 90	<b>E3</b>
GENOT CORINNE	7b, rue Edmond Fortin	01 64 32 04 47	<b>E4</b>
IMBERN MICHEL	16, rue Pierre de Montereau	01 64 32 33 90	<b>E3</b>
LE VIAVANT PIERRE	16, rue Pierre de Montereau	01 64 32 33 90	<b>E3</b>
LEROY NATHALIE	20, chemin des Ormeaux	01 64 31 95 54	<b>B2</b>
LOMET PASCAL	20, rue Jean Jaurès	01 64 32 27 34	<b>E4</b>
REY LAURENCE	13, avenue du Général de Gaulle	01 64 32 02 66	<b>F3</b>
ROBERT THIERRY	7b, rue Edmond Fortin	01 64 32 04 47	<b>E4</b>
SCHIANO DE COLLELA J.-BERNARD	13, avenue du Général de Gaulle	01 64 32 02 66	<b>F3</b>
SOLIVEAU SYLVIE	13, avenue du Général de Gaulle	01 64 32 02 66	<b>F4</b>
SUSSELIN MARC	20, rue Jean Jaurès	01 64 32 27 34	<b>E4</b>
TRHIN VAN KHAI	6, rue des Chesnois	01 60 96 12 46	<b>B4-C4</b>
HOMÉOPATHE			
ANDREONE EMMANUELLE	15, rue de Varennes	01 64 32 90 13	<b>F1-F2-F3</b>
MAZEAS YVES	13, rue Victor Hugo	01 64 32 47 83	<b>E4-F4</b>
HYPNOTHÉRAPEUTE			
MALLOT SOPHIE	6, rue Danielle Casanova	06 46 07 26 33	<b>E4</b>
PENIN KARINE	20, chemin des Ormeaux	06 31 16 32 68	<b>B2</b>
INFIRMIER			
ADARDOR OTHMAN	6, boulevard Diderot	01 64 31 90 20	<b>B3</b>
AGUIE AURÉLIE	2A, rue Habert	01 64 32 42 20	<b>G3</b>
BADA TOUFIK	6, boulevard Diderot	01 64 31 90 20	<b>B3</b>
BAUTRAIT JESSICA	2A, rue Habert	01 64 32 42 20	<b>G3</b>
BELKHADEM DALILA	1, avenue du Lycée	09 86 27 77 37	<b>C4</b>
BONCET NATHALIE	2A, rue Habert	01 64 32 42 20	<b>G3</b>
BRANCO ADDA CHANTAL	11, boulevard de la République	01 60 96 43 68	<b>F4</b>
CAB. INFIRMIERS MAISON BLANCHE	2, rue des Chesnois	01 64 32 31 99	<b>B4-C4</b>
CABINET INFIRMIERS DE LA POTERIE	2A, rue Habert	01 64 32 42 20	<b>G3</b>
CABINET INFIRMIERS LA BRUYÈRE	1, Tour des Grès	01 64 32 00 75	<b>C4</b>
CABINET INFIRMIERS LA ROSERAIE	1, avenue du Lycée	01 64 32 10 75	<b>C4</b>
CABINET INFIRMIERS LES LYS	20, avenue du Général de Gaulle	01 64 31 94 20	<b>F3</b>
CABINET INFIRMIERS	1, rue Maison Garnier	01 64 23 31 90	<b>B2</b>
EL ADHRAM JAOUAD	1, avenue de la Liberté	06 86 70 92 82	<b>B3-C3</b>
GITTON NADIA	6, boulevard Diderot	01 64 32 22 94	<b>B3</b>
HODE FRÉDÉRIC	2A, rue Habert	01 64 32 42 20	<b>G3</b>
LAMBERT HENRI	6, boulevard Diderot	01 64 32 22 94	<b>B3</b>
MALET ARMELLE	6, boulevard Diderot	01 60 96 79 06	<b>B3</b>
SOS SOINS	15, rue des Chesnois	01 64 32 12 82	<b>B4-C4</b>
TAHIRI MOHAMED	1, avenue du Lycée	06 27 13 47 77	<b>C4</b>
TURUT LAURENT	6, boulevard diderot	01 64 31 90 20	<b>B3</b>
IRM/SCANNER			
SCANNER DE LA FAÏENCERIE	1B, avenue du Général de Gaulle	01 64 70 00 85	<b>F3</b>

LABORATOIRE ANALYSES MÉDICALES			PLAN
MLAB BIO+	9, rue de la Faïencerie	01 64 32 18 61	E3
MLAB BIO+	1, chemin des Ormeaux	01 64 70 54 54	B3
MASSEUR KINÉSITHÉRAPEUTE			
DAVID ANNIE	32, rue Léo Lagrange	09 81 87 71 14	G3-G4
FORNACIARI GÉRARD	2B, avenue Laennec	01 64 32 09 51	B4
LE CERF JULIEN	32, rue Léo Lagrange	09 81 87 71 14	G3-G4
LE MEUR MARTINE	12, quai de l'Yonne	01 60 74 42 21	E4
MATÉRIEL MÉDICAL			
MATÉRIEL MÉDICAL LES ORMEAUX	20, chemin des Ormeaux	01 60 96 70 26	B2
MONTEREAU MEDICAL	90, rue Jean Jaurès	01 64 70 36 66	E4
MÉDECINE DU TRAVAIL			
CMS 77 INTER ENTREPRISES	8, rue des Clomarts	01 64 70 52 25	E6-D6
MEDECINE ET SANTE AU TRAVAIL	47, boulevard Pasteur	08 11 11 77 77	F2
NÉPHROLOGUE			
CENTRE DE DIALYSE	2, parking de la Faïencerie	01 60 57 53 00	E3
OPHTALMOLOGUE			
ALBALKHI ALBITAR RIHAM	18, chemin des Ormeaux	09 50 53 69 99	B2
NYAM NDES MARGUERITE	19, rue Danielle Casanova	01 64 32 01 74	E4
WALIGORA EMMANUEL	19, rue Danielle Casanova	01 64 32 01 74	E4
OPTICIEN			
KRYS	85, rue Jean Jaurès	01 64 32 03 15	E4
GÉNÉRALE D'OPTIQUE	3, route de Sens	01 64 32 48 12	H5
OPTIQUE 2000	29, rue Jean Jaurès	01 64 32 07 13	E4
OPTIQUE CHAUVEAU	81, rue Jean Jaurès	01 64 32 11 84	E4
OPTIQUE LAMBERT	1, rue des Chapeliers	01 64 32 04 45	E4
ORTHODONTISTE			
KRIEF ANNE	12, rue du Docteur Arthur Petit	01 60 74 43 59	E4
PHILY-GRÉMAUX CLAUDINE	19, rue Léo Lagrange	01 60 74 20 44	G3-G4
ZAATAR ELIE	3, rue Paul Jozon	01 60 70 85 98	G4
ORTHOPHONISTE			
BIENASSIS LAURIANNE	9, rue Fleur Bégné	07 81 83 11 29	C4
GOBILLOT CAMILLE	9, rue Fleur Bégné	07 81 83 11 29	C4
GUIGUES ANNE-LAURE	32, rue Léo Lagrange	01 60 74 48 13	G3-G4
HUDELAINE LAETITIA	32, rue Léo Lagrange	01 60 74 48 13	G3-G4
JOUZEAU SABRINA	32, rue Léo Lagrange	01 60 74 48 13	G3-G4
NAUD FRANÇOISE	11, boulevard de la République	06 08 01 85 96	F4
SILLY MARC	7b, rue Victor Hugo	01 60 57 02 31	E4
ORTHOPTISTE			
BONNET MARIE-HÉLÈNE	19, rue Danielle Casanova	01 64 32 01 74	E4
OSTÉOPATHE			
BIGOT ANNE CHARLOTTE	26, rue Danielle Casanova	01 64 24 05 10	E4
BRETON MATHIEU	21, boulevard Crette-Preignard	06 59 91 45 44	F3
LAMPIN CAROLE	17, rue du petit vaugirard	06 25 29 20 89	E3
LEVEQUE-HAMON VÉRONIQUE	2A, rue Habert	01 64 32 56 75	G3
TRY ANTHONY	1, avenue du Lycée	01 64 32 10 75	C4

**PÉDIATRE**

BRANCA GÉRARD	9, rue Fleur Bégné	01 82 34 00 20
---------------	--------------------	----------------

**PÉDICURE PODOLOGUE**

DEROME GAËLLE	32, rue Léo Lagrange	01 60 96 35 64
GUYOT YANN	1, rue de la Faïencerie	01 64 32 43 89
HALLET FABIEN	2A, rue Habert	01 64 32 36 06
LAMBERT GUYOT CHARLOTTE	1, rue de la Faïencerie	01 64 32 43 89
LENOIR MAXIME	2A, rue Habert	07 86 63 84 99
MARCHAND JESSICA	2A, rue Habert	01 64 32 36 06

**PHARMACIE**

PHARMACIE DE L'HÔTEL DE VILLE	51, rue Jean Jaurès	01 64 32 00 73
PHARMACIE DU MARCHÉ	32, rue Danielle Casanova	01 64 32 00 58
PHARMACIE MERCIER	1, boulevard Diderot	01 60 96 38 00
PHARMACIE VICTOR HUGO	90, rue Jean Jaurès	01 64 32 00 59
SELARL PHARMACIE NGO	10, rue des Chesnois	01 64 70 07 73

**PSYCHIATRE**

HACHEM JOSEPH	8, rue Petit Vaugirard	01 60 74 41 28
HERMITTE MARIE-FRANÇOISE	8, rue Petit Vaugirard	01 60 74 48 73
LE DROGUENE ERWAN	16, rue Pierre de Montereau	01 64 32 33 90

**PSYCHOLOGUE**

HADJAR SANDY	17, rue du Petit Vaugirard	06 15 68 70 06
LAFON CORINNE	17, rue du Petit Vaugirard	06 37 08 45 28
PARENT ELODIE	1, rue de la Poterne	06 28 64 44 78
STIER-THOMAS ALICE	15, rue de Varenne	06 50 58 41 97

**RADIOLOGUE**

SCANNER DE LA FAÏENCERIE	1B, avenue du Général de Gaulle	01 64 70 00 85
--------------------------	---------------------------------	----------------

**RÉFLEXOLOGUE PLANTAIRE**

LOMBARD MARIE	21, boulevard Crette-Preignard	06 29 37 29 29
---------------	--------------------------------	----------------

**RHUMATOLOGUE**

MIMOUN HOCIN	2, rue du Maréchal Juin	01 60 58 54 04
--------------	-------------------------	----------------

**SAGE FEMME**

BISSON AMÉLIE	37, rue des fossés	06 24 37 39 28
PAVARD INES	1, rue de la poterne	06 79 40 16 65
PERRUCHON AURORE	1, rue de la poterne	06 27 74 06 08

**SOPHROLOGUE**

JEANNIN VIRGINIE	26, rue Danielle Casanova	06 71 11 12 95
------------------	---------------------------	----------------

**VÉTÉRINAIRE**

CLIN. BALLOT/GUIDONI/DELLAYE	23, avenue du Général de Gaulle	01 64 32 01 41
JALMAIN MARIE-HÉLÈNE	14, rue d'Yonne	01 64 32 57 20



ALIMENTATION GÉNÉRALE			PLAN
AD CITY	4, rue Emile Lefebvre	06 29 60 38 86	<b>E4</b>
ADSYA	46, Avenue du Général De Gaulle	01 64 32 68 50	<b>F3</b>
ALDI	ZAC de la sucrerie	07 60 73 16 94	<b>H5</b>
ASHUIANI EXOTIC	1, rue Emile Lefevre	06 72 32 55 95	<b>E4</b>
ASHUIANI MARKET	66, rue Jean Jaurès	06 72 32 55 95	<b>E4-F4</b>
ASHUIANI SUPERMARKET	1, avenue de la Liberté		<b>B4-C3</b>
CARREFOUR	Boulevard Diderot	01 60 73 52 72	<b>D3</b>
CARREFOUR MARKET	63, rue Jean Jaurès	01 34 32 12 37	<b>E4-F4</b>
COULEUR EXOTIQUE	8, rue de la Poterie	06 46 56 03 08	<b>E4</b>
DOGRU	10, boulevard Diderot	01 64 32 66 06	<b>B3</b>
JS MINI PRIX	36, avenue du Général de Gaulle	09 53 66 87 55	<b>F3</b>
LIDL	47, rue d'Enfer	0800 00 54 35	<b>B2</b>
LN MINI MARKET	99, rue Jean Jaurès	09 86 15 30 69	<b>E4-F4</b>
MIAM BOUCHERIE-PRIMEUR	1, avenue de la Liberté	09 86 63 03 44	<b>F3</b>
NFES	4, rue des Clomarts	01 64 23 72 68	<b>E6-D6</b>
NOMY	ZAC de la sucrerie	01 60 70 52 29	<b>H5</b>
RANI PROXI MARKET	71, rue Jean Jaurès	09 75 52 90 42	<b>E4-F4</b>
RAPID MARKET	5, Quai d'Yonne	09 53 16 86 09	<b>E4</b>
VIVAL BY CASINO	12, rue des dames	01 64 70 03 43	<b>E3</b>
VOLKAN	22, rue des Chesnois	01 60 72 12 74	<b>B4-C4</b>
BAR BRASSERIE			
AU BON COIN	10, rue Couverte	01 64 32 57 94	<b>E4</b>
AUX BONS AMIS	8, rue Couverte	01 72 79 01 83	<b>E4</b>
BAR DE L'HÔTEL DE VILLE	52, rue Jean Jaurès	01 64 32 04 42	<b>E4-F4</b>
BAR DE LA POSTE	12, rue Jean Jaurès	06 52 96 61 28	<b>E4</b>
CAFÉ DU PARC	1, rue de Varennes	09 67 06 62 34	<b>F1-F2</b>
CHEZ JUMEAUX	7b, rue Fleur Bégné		<b>B4</b>
LE MARIGNY	1, rue des Fossés	01 64 32 02 83	<b>E4</b>
LE RELAIS SAINT BERNARD	44, rue Léo Lagrange	01 64 32 04 56	<b>G3-G4</b>
LE SELECT	3, place Pierre Semard	01 64 32 00 70	<b>G2</b>
LE WESTERN	6, rue Lavoisier		<b>B3</b>
BAR TABAC			
LE BRAZZA	45, avenue du Général de Gaulle		<b>F3</b>
LE CARRÉ D'AS	74, rue Jean Jaurès	06 50 24 00 20	<b>E4-F4</b>
LE GALLIA	1, rue de Provins	01 64 32 00 71	<b>D5</b>
LE RALLYE	8, rue Jean Jaurès	09 62 11 30 95	<b>E4-F4</b>
LE SAINT MAURICE	3, rue Grande Saint-Maurice	01 60 96 38 23	<b>E5</b>
LE SEINE ET MARNE	28, rue Jean Jaurès	09 83 96 66 73	<b>E4-F4</b>
BOUCHERIE			
ABATTOIRS KISSI	1, rue des Sécherons	06 70 20 61 23	<b>C7</b>
BOUCHERIE FAMILY	26, rue des Chesnois	09 80 86 80 59	<b>B4-C4</b>
BOUCHERIE LES 2B	61, rue Jean Jaurès	01 60 96 13 07	<b>E4-F4</b>
BOUCHERIE NAFI	2, boulevard Diderot	01 64 70 29 52	<b>B3</b>
BOUCHERIE RAHMA	14, rue des Chesnois	01 77 03 11 41	<b>B4-C4</b>
LA BARAKA	32, rue des Chesnois	01 60 96 25 06	<b>B4-C4</b>



BOULANGERIE			PLAN
AU BLÉ D'OR	4, place du Marché au Blé	01 64 32 39 19	E4
AU BON PAIN	91, rue Jean Jaurès	06 05 79 03 01	E4-F4
AU PETIT VIENNOIS	33, rue Jean Jaurès	01 64 32 06 01	E4-F4
BOULANGERIE DE LA POTERIE	1, rue de la poterie	06 95 14 53 22	E4
BOULANGERIE DE LA MAIRIE	53, rue Jean Jaurès	01 64 32 05 96	E4
CROUSTI-PAIN	7, rue Racine		B4
EPI D'OR	28, rue des chesnois	07 67 41 53 30	B4-C4
HAFSA	1, avenue de la liberté	09 52 76 44 60	C3
LA CONQUÊTE DU PAIN	43, avenue du Général De Gaulle	01 75 15 48 08	F3
LA MI DO RÉ	10, boulevard Diderot	09 62 62 97 12	B3
LE FOURNIL DE LA PLACE	9, place Diderot		B3
FOOD TRUCK			
MIAM MIAM GLOU GLOU	1, rue des Clomarts	06 76 82 32 42	E5
PIZZA JOJO	rond Point Lepesme	06 15 12 97 56	F4
SKA FOOD TRUCK	rue Gaston de Bray	06 09 66 23 20	D5
PIZZERIA			
HOT TIMES	9 bis, rue Daniele Casanova	01 60 39 02 12	E4
LE KIOSQUE À PIZZA	51, rue Léo Lagrange	01 60 39 06 06	G3-G4
LE WINNER PALACE	3, place Diderot	01 60 57 07 82	B3
PIZZERIA DU CONFLUENT	75, rue Jean Jaurès	06 68 51 40 57	E4-F4
PIZZA DU VIEUX PONT	15, avenue du Général de Gaulle	01 64 32 98 58	G2-F3
PIZZA FAMILY	1, avenue du Général de Gaulle	01 64 31 45 89	G2-F3
RIGHT WAY	58, rue Léo Lagrange	09 87 33 45 24	G3/G4
POISSONNIER			
LES MERVEILLES DE L'OcéAN	14, place du Marché au Blé	01 64 32 90 97	E4
MAGASIN BIO			
RETOUR AUX SOURCES	22-24, rue Jean Jaurès	01 60 72 20 90	E4-F4
PRODUITS EXOTIQUES			
DETTY EXOTIQUE	1ter, rue de la Faiencerie	01 74 80 40 36	E4-F4
LA DIFFÉRENCE	3, rue du Calvaire	06 46 92 54 18	E4
PRODUITS PORTUGAIS			
LUSA TERROIR	ZAC de la Sucrerie	01 64 23 57 14	G4



RESTAURANTS			PLAN
ASOS	ZAC de la Sucrerie	01 60 72 66 14	<b>G4</b>
BUFFALO GRILL	ZAC de la Sucrerie	01 64 23 38 73	<b>G4</b>
BEN ET JEFFS	15, rue Couverte	06 13 38 97 94	<b>E4</b>
CHEZ JUMEAUX	7b, rue Fleur Bégné		<b>B4</b>
CHIKEN TIME'S	43, Avenue du Général De Gaulle	01 75 15 68 31	<b>F3</b>
CRISPY SUSHI AND WOK	2, boulevard de la République	01 64 31 26 42	<b>F4</b>
DOMINO'S PIZZA	ZAC de la Sucrerie 2	01 60 74 58 58	<b>G4</b>
EXPRESS	17, place du Marché au Blé	01 60 70 98 77	<b>E4</b>
KING OF THAI	3, rue du 8 mai 1945	01 75 15 61 82	<b>G2</b>
KOC S FOOD	3, rue des Grès	01 64 32 81 81	<b>C4</b>
KONOHA	15, rue Jean Jaurès	07 49 73 08 24	<b>E4/F4</b>
LA BAIGNADE	73, rue de Provins	01 72 79 01 72	<b>D5</b>
L'ANATOLIE	65, rue Jean Jaurès	01 60 96 74 57	<b>E4/F4</b>
LA PLACE	4, place du Marché au Blé	01 60 71 63 93	<b>E4</b>
LE CORINO	1 bis, rue de Provins	01 64 24 85 06	<b>D5</b>
LE DÉLICIEUX	1, place du Marché au Blé	01 60 57 04 84	<b>E4</b>
L'ENTRE-NOUES	22, rue des Arches	0 1 64 70 89 94	<b>F4</b>
LE PARADIS DE L'INDE	13, rue Couverte	01 60 96 15 33	<b>E4</b>
LE PETIT BISTROT	8, rue de la Faïencerie	01 60 96 74 37	<b>E4</b>
LE TOUAREG	11 bis, place Diderot	01 64 24 87 54	<b>B3</b>
LE SEPT 7	72, rue Jean Jaurès	01 75 15 41 28	<b>E4-F4</b>
LES DÉLICES DE LA MANNE	5, ruelle Marquée	07 51 95 89 98	<b>E4</b>
L'IMAGINARIUM	6, rue Couverte	01 60 39 22 01	<b>E4</b>
MAC DONALD'S	ZAC de la Sucrerie	01 64 32 40 19	<b>G4</b>
NOOSHI'S	5, rue du docteur Petit	01 75 15 80 84	<b>E4</b>
NUZA POKE AND SUSHI LEY FOOD	79, rue Jean Jaurès	07 65 81 38 16	<b>E4</b>
O TACOS	3, route de sens	01 72 66 75 23	<b>G4</b>
OTANTIK	88, rue Jean Jaurès	01 64 70 03 66	<b>E4-F4</b>
ROYAL GARDEN	3, route de sens	01 64 23 02 52	<b>G4</b>
SEDEF	3, rue Edmond rostand	06 79 66 26 35	<b>G4</b>
SIWAR	50, rue Jean Jaurès	01 64 31 44 95	<b>E4</b>
SOS COUSCOUS	5, place du Marché au Blé	01 60 57 04 74	<b>E4</b>
SUCRÉ SALÉ	5, place du Marché au Blé	01 74 80 58 40	<b>E4</b>
TONTON GRILL	6, Quai d'Yonne	01 72 79 21 56	<b>E4</b>
VIZZO TIME	18, rue Jean Jaurès	01 64 24 09 90	<b>E4-F4</b>
SALON DE THÉ			PLAN
ART ET THÉ	3, rue Emile Zola	01 64 32 04 27	<b>E4</b>
CANNO	rue Maison Garnier		<b>B2</b>
EREN	1, avenue de la Liberté		<b>C3</b>
KHO SAMUI	1 bis, Boulevard Crette Preignard		<b>F3</b>
TORRÉFACTEUR			
TORREFACTION DAVID	1, place du Colonel Fabien	01 64 32 04 27	<b>E4</b>
TRAITEUR			
LES NOCES D'OR	7, place du Marché au Blé	06 06 71 14 02	<b>E4</b>

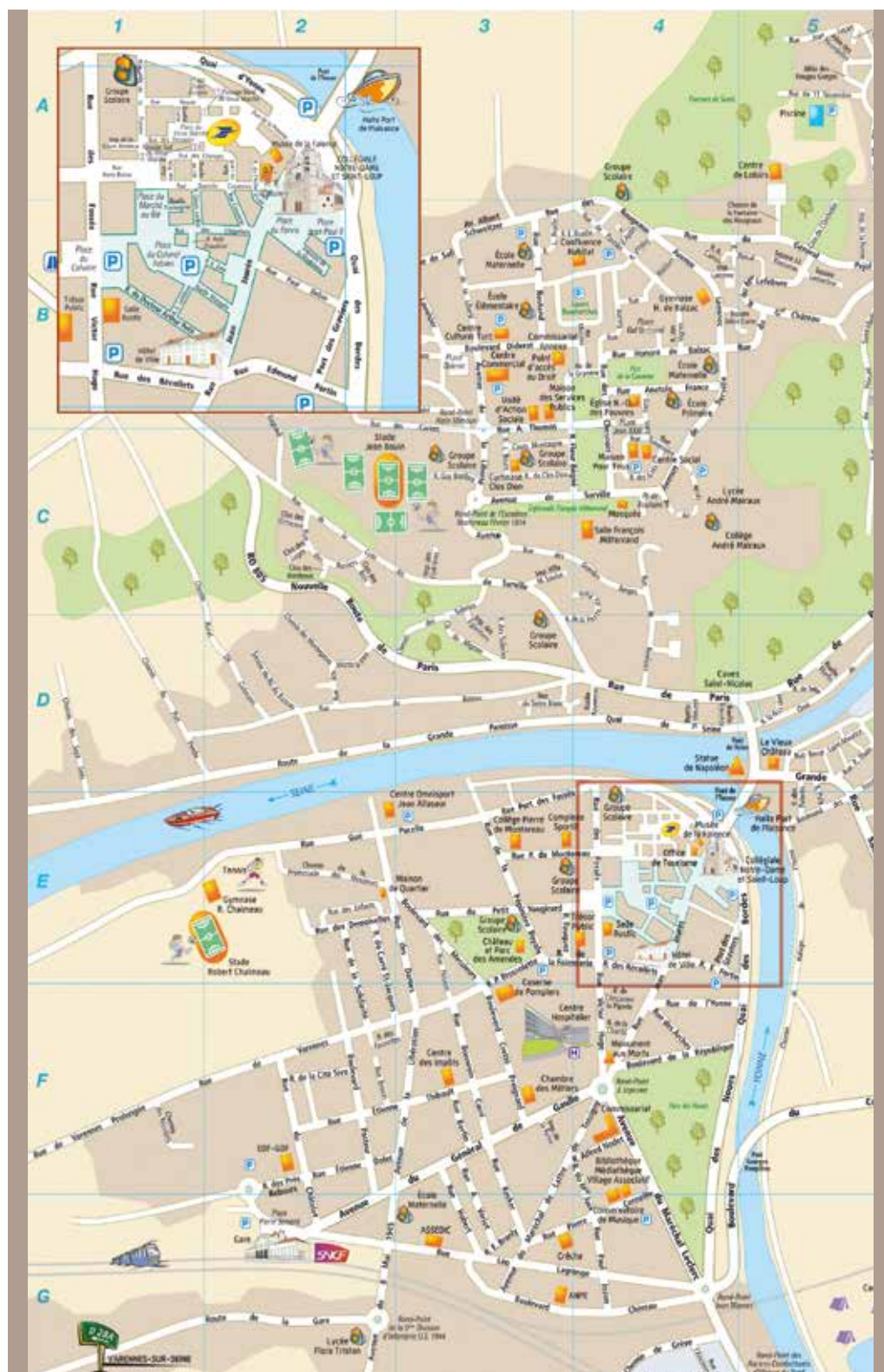





Hôtel de Ville - 54, rue Jean Jaurès  
77130 Montereau-fault-Yonne  
Tél. 01 64 70 44 00  
[montereau77.fr](http://montereau77.fr)

