

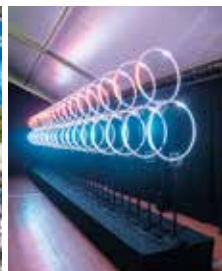

# Montereau le Guide

Toutes les informations pratiques de la vie monterelaise



2025  
2026



## **Montereau, une ville qui avance, avec et pour tous !**

Ce guide pratique 2025-2026 est bien plus qu'un simple outil : c'est votre compagnon du quotidien pour profiter pleinement de notre ville et de tout ce qu'elle met à votre disposition. Vous y trouverez les informations essentielles sur nos services municipaux, nos équipements, nos associations, nos commerçants et artisans : toutes ces forces vives qui animent Montereau au fil des saisons. Et pour rester au plus près de vos besoins, la version en ligne est actualisée régulièrement.

Montereau, ce sont quelque 22 000 habitants au cœur d'un bassin de vie de 50 000 personnes : une ville à taille humaine à la campagne, forte de ses valeurs de solidarité, de proximité et de dynamisme. Ici, chacun peut trouver sa place et construire son avenir, grâce à des services publics accessibles à tous, à des infrastructures modernes et un tissu associatif particulièrement actif. Notre vitalité économique et commerçante se renforce, grâce aux nouvelles entreprises qui s'installent et créent de l'emploi local.

Cette nouvelle saison 2025-2026 sera marquée par la mise en œuvre de projets ambitieux, concrets, au service de toutes les générations. Nous poursuivons notre engagement pour un cadre de vie plus agréable : restauration de la Collégiale Notre-Dame-et-Saint-Loup, réouverture de la Halle Bernier autour des arts numériques, aménagement de nouveaux espaces de loisirs, poursuite de la réhabilitation de nos écoles et équipements sportifs, travaux d'espaces publics importants comme les places Beaumarchais et Bosson, lancement des premiers travaux pour accueillir la future caserne des pompiers.

L'accès à la santé reste une priorité : une nouvelle Maison de Santé pluridisciplinaire accueillera bientôt professionnels de santé et soignants pour renforcer l'offre de soins de proximité.

Nous continuons aussi d'investir pour une ville toujours plus sûre, avec le déploiement de nouvelles caméras de vidéoprotection, et plus connectée : de nouvelles mobilités, des services numériques modernisés, et une attention permanente aux besoins quotidiens des Monterelais.

La culture prend toujours une place croissante dans notre projet municipal. Grâce à notre partenariat avec Universcience, à la Micro Folie, dans nos médiathèques et notre Conservatoire ou encore au Majestic, petits et grands pourront continuer à s'éveiller, s'instruire et s'émerveiller. Notre ambition : faire de Montereau une ville où la curiosité, la créativité et le savoir sont à la portée de toutes et tous.

Tout cela n'est possible que grâce à l'engagement collectif. Commerçants, artisans, enseignants, éducateurs, soignants, forces de secours et de sécurité, bénévoles associatifs : vous êtes chaque jour les acteurs du bien vivre à Montereau. La Municipalité est fière de vous soutenir, d'organiser des événements pour rassembler, et d'accompagner chacune et chacun, à tous les âges de la vie.

Ensemble, continuons de bâtir une ville où l'avenir se construit dans la solidarité, la confiance et l'action. Soyons fiers de Montereau et de ce que nous accomplissons, pour aujourd'hui et pour demain !

**James Chéron**  
Maire de Montereau  
Vice-président de la Région Île-de-France





An aerial photograph of Montereau-Fault-Yonne, France. The town is situated on a peninsula formed by the Yonne River. A large stone bridge with multiple arches spans the river, carrying a road with cars. The town features numerous houses with red-tiled roofs and a prominent church with a tall spire on the left. The background shows a lush green forested hill and a distant horizon under a cloudy sky.

## Montereau le Guide

**Le guide de la Ville de Montereau-fault-Yonne** - Hôtel de Ville - 54 rue Jean Jaurès - 77875 Montereau cedex - Tél. 01 64 70 44 00 - [www.ville-montereau77.fr](http://www.ville-montereau77.fr) - **Responsable de publication** : Haris Mebarki, conseiller délégué à la communication, aux relations avec les habitants et à l'accueil des nouveaux arrivants - **Rédacteur en chef** : Sarah Laurent, Directrice de la Communication - **Rédaction** : services de la mairie de Montereau - Jérôme Lefier, Sarah Laurent - **Crédits photos** : services de la Mairie de Montereau, le sirmotom, la CCPM, Nawell Madani : Jean-Baptiste Mondino / Fanny Ardant : Emilie Brouchon / Yuri Buenaventura : Felipe Barbosa / Gus : Thomas Braut / Ariane(s) : Raynaud De Lage / Le misanthrope : Jean-Louis Fernandez / Locura : Andrzej Makowski / Charlie Winston : Thomas Chene (page 129), Sacres : Bernard Delhalle / Duo canopée : François Grateau / La saga des vagues : Cecil Mathieu / Ensemble les accords nouveaux : Emile Rive (page 123), Francine Merle Ung Bao (page 207) - **Mise en pages** : service Communication - **Réalisation** : service Communication - **Imprimé à 2 000 exemplaires** par l'imprimerie de Compiègne - **Dépôt légal** : août 2025.



*Future place Beaumarchais à Surville*



*Future Halle Rustic en centre-ville*



## **Montereau ville en mouvement, entre tradition, innovation et qualité de vie**

À une heure de Paris, Montereau affirme chaque jour son identité de ville dynamique, solidaire et tournée vers l'avenir. Forte de ses racines historiques et de son emplacement stratégique au confluent de la Seine et de l'Yonne, Montereau rayonne grâce à une offre culturelle ambitieuse et une politique éducative exemplaire. Comme l'a indiqué la présidente de la Région, Valérie Pécresse : « Montereau est l'une des capitales de l'Ile-de-France multipolaire ».

Ville culturelle et scientifique, Montereau investit dans des projets d'envergure : le Majestic - Scène de Montereau propose une programmation variée et accessible à tous, tandis que le Conservatoire de musique, de danse et d'art dramatique, les médiathèques, et le réseau Micro Folies favorisent l'éveil et l'émancipation de chacun. Dans le cadre de la Grande Cause Municipale 2025 « Sciences & Culture », la Ville multiplie les initiatives pour développer la culture scientifique, notamment grâce au jumelage avec Universcience, à la réhabilitation de la Halle Bernier en centre de création numérique, ou encore à des événements innovants comme le spectacle pyrodronique du 14 juillet ou la Fête des Sciences.

Pionnière en matière d'éducation, Montereau continue d'innover avec le Campus d'excellence Energie Durable, la Maison de la réussite éducative, les « Classes à thèmes », les « Clubs Langues », les « Clubs coup de pouce clé », la Digitale Académie et désormais l'École de Production en partenariat avec la Chambre de Commerce et d'Industrie de Seine-et-Marne. Le Fab Lab et l'Incubateur soutiennent quant à eux l'esprit d'entreprendre et la créativité des habitants.

La participation citoyenne constitue le pilier démocratique local : Conseil municipal des enfants, Conseil des jeunes, Conseils et Assemblées de quartier, Agora, Ambassadeurs de la réussite, Comité des usagers, Club des entrepreneurs... Autant de dispositifs dans lesquels chacun peut s'exprimer et agir pour l'avenir de sa ville.

Ville intergénérationnelle et inclusive, Montereau veille au bien-être de ses aînés à travers des activités et des voyages tout au long de l'année, propices à l'autonomie, la santé, la solidarité et l'épanouissement.

La transformation urbaine se poursuit grâce aux dispositifs « Action cœur de ville » et « ANRU2 » : cuisine centrale, village associatif, halle gourmande Rustic, Campus de la réussite, Halle Bernier, ARENA... Autant de projets pour faire de Montereau une ville toujours plus attractive et accueillante, qui s'écrivent au présent et au futur.

Son tissu économique dynamique, renforcé par l'installation de nouvelles entreprises créatrices d'emplois, sa situation géographique privilégiée et son patrimoine naturel protégé – avec 80 hectares classés « Réserve naturelle régionale » – offrent aux habitants un cadre de vie équilibré, propice à la détente et au bien-vivre ensemble, dans ses parcs, sur ses berges qui seront prochainement valorisées, ou dans ses quartiers fleuris et sécurisés.

Montereau, fière de son histoire et résolument tournée vers demain, cultive l'équilibre entre ville et nature tout en préservant le pouvoir d'achat de ses habitants, grâce à une fiscalité stable depuis déjà 17 ans. Ensemble, continuons à faire de Montereau une ville ambitieuse, innovante et à votre écoute !

1	Infos Mairie
2	Démarches administratives
3	Cadre de vie
4	Sécurité et Prévention
5	Orientation, Emploi et Solidarité
6	Petite Enfance, Enfance & Éducation
7	Vie culturelle
8	Sports
9	Vie associative
10	Annuaire Ville Pratique





# Informations Mairie

Contacts	8
Élus	9
Partenaires de la Mairie	11
Conseil municipal	12
Conseil municipal des enfants	13
Location de salles	14
Infos municipales	15
Démocratie participative	18



Hôtel de Ville



Maison des Services Publics

## HÔTEL DE VILLE

54, rue Jean Jaurès - 77875 Montereau Cedex  
Tél. 01 64 70 44 00  
[www.montereau77.fr](http://www.montereau77.fr)



### HORAIRES D'ACCUEIL

**Du lundi au jeudi** : de 8h30 à 12h15 et de 13h45 à 18h  
(nocturne le mardi jusqu'à 20h sauf pendant les vacances scolaires)  
**Vendredi** : de 8h30 à 12h15 et de 13h45 à 17h  
**Samedi** : de 9h à 12h

## MAISON DES SERVICES PUBLICS (MSP)

### Mairie annexe

3, rue André Thomas - 77130 Montereau-fault-Yonne  
Tél. 01 60 57 21 00

### HORAIRES D'ACCUEIL

**Le lundi et mardi** : de 9h à 12h15 et de 13h45 à 18h  
**Le mercredi et jeudi** : de 8h45 à 12h15 et de 13h45 à 18h  
**Vendredi** : de 9h à 12h15 et de 13h45 à 17h  
**Samedi** : de 9h à 12h



## CONTACTER LES ÉLUS



### PAR COURRIER

Toute correspondance doit être adressée à l' élu à l' adresse suivante :  
Hôtel de Ville - 54, rue Jean Jaurès - 77875 Montereau Cedex



### PAR TÉLÉPHONE

Pour prendre rendez-vous avec vos élus, composez le 01 64 70 44 45

## LE MAIRE



### 1) James Chéron :

maire de Montereau-fault-Yonne  
vice-président de la Région Île-de-France  
s.cheron@ville-montereau77.fr

## LES ÉLUS DE LA MAJORITÉ



- 2) **Majdoline Bourgeois-El Abidi** : adjointe au maire déléguée aux finances, au personnel et au dialogue social, à la lutte contre les discriminations, aux relations intercommunales / conseillère départementale de Seine-et-Marne  
m.elabidi@ville-montereau77.fr
- 3) **Stéphane Dervillez** : adjoint au maire délégué à la vie scolaire, à la jeunesse, à l'enseignement supérieur, à la formation et à l'emploi / s.dervillez@ville-montereau77.fr
- 4) **Gilles Asfaux** : adjoint au maire délégué à la prévention et la sécurité, à la police municipale et la médiation  
g.asfaux@ville-montereau77.fr
- 5) **Marie-José Choisy** : adjointe au maire déléguée à la culture, au patrimoine, à la création et aux savoirs pour tous  
m.choisy@ville-montereau77.fr
- 6) **Sofiane Reguig** : adjoint au maire délégué aux sports et à la vie associative / s.reguig@ville-montereau77.fr
- 7) **Béatrice Corneillan** : adjointe au maire déléguée au Bel Âge, au Grand Âge et aux solidarités  
b.corneillan@ville-montereau77.fr
- 8) **Philippe Stutz** : adjoint au maire délégué à l'urbanisme, à l'espace public et au cadre de vie  
p.stutz@ville-montereau77.fr
- 9) **Mélanie Mairot** : adjointe au maire déléguée au développement durable, à l'écologie urbaine et la nature en ville, aux mobilités durables et à la transition énergétique / m.mairot@ville-montereau77.fr
- 10) **Christophe Esparraga** : adjoint au maire délégué à la santé, au lien intergénérationnel, au devoir de mémoire et aux relations avec le monde combattant, au protocole / c.esparraga@ville-montereau77.fr
- 11) **Yasmina Ivakhoff** : adjointe au maire déléguée à la participation citoyenne, à l'évaluation des politiques publiques et la modernisation de l'action publique / y.ivakhoff@ville-montereau77.fr
- 12) **Ertan Belek** : adjoint au maire délégué au quartier de Surville, aux liens inter quartiers, à la rénovation urbaine et la restructuration du centre-ville / e.belek@ville-montereau77.fr

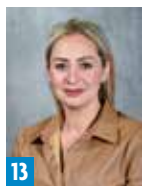

13



14



15



16

**13) Linda Lachemi** : conseillère auprès du maire déléguée au logement et à l'habitat  
l.lachemi@ville-montereau77.fr

**14) Kaoutar Meunier** : conseillère auprès du maire déléguée aux affaires sociales et au CCAS, à la vie locale, à l'inclusion et l'accessibilité  
k.meunier@ville-montereau77.fr



17

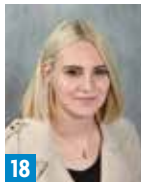

18



19



20

**15) Maxime Lemoine** : conseiller auprès du maire, délégué au budget et au développement territorial / m.lemoine@ville-montereau77.fr

**16) Duke Douret** : conseiller délégué à la nutrition, à l'alimentation et aux circuits courts / d.douret@ville-montereau77.fr



21



22



23

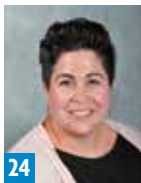

24

**17) Jean de Dieu Malonga** : conseiller délégué à l'administration générale  
j.malonga@ville-montereau77.fr

**18) Esen Adanur** : conseillère déléguée à la Caisse des écoles et au Conseil Municipal des Enfants  
e.adanur@ville-montereau77.fr



25



26



27

**19) Haris Mebarki** : conseiller délégué à la communication, aux relations avec les habitants et à l'accueil des nouveaux arrivants / h.mebarki@ville-montereau77.fr

**20) Audrey Sainte-Rose** : conseillère déléguée au Conseil des jeunes et aux Ambassadeurs de la Réussite / a.sainterose@ville-montereau77.fr

**21) Cheikh Fellah** : conseiller délégué au rayonnement, au tourisme et au fluvial / c.fellah@ville-montereau77.fr

**22) Samia Gagé** : conseillère déléguée à la petite enfance / s.gage@ville-montereau77.fr

**23) Giovanni Monier** : conseiller délégué à l'événementiel, à la vie et la protection animale, à la biodiversité / g.monier@ville-montereau77.fr

**24) Soraya Soni** : conseillère déléguée à la réussite éducative / s.sonimazouzi@ville-montereau77.fr

**25) Paula Camacho** : conseillère déléguée au maintien à domicile et à la dépendance  
p.camacho@ville-montereau77.fr

**26) Grégory Pouvesle** : conseiller délégué aux travaux et aux bâtiments / g.pouvesle@ville-montereau77.fr

**27) Esra In** : conseillère déléguée au commerce / e.in@ville-montereau77.fr

## LES ÉLUS DE LA MINORITÉ

### Groupe « Montereau Confluence » (28 à 34)



28



29



30



31



32



33



34

**28) Yves Jégo**

**29) Andrée Zaïdi**

**30) Jean-Marie Albouy**

**31) Guy Ankaoua**

**32) Rosa Da Fonseca**

**33) Hervé Deydier**

**34) Aurélie Pinto**

## ÉLU NON-INSCRIT (35)



35

**35) Sébastien Lombard**





*Confluence Habitat au 1 rue Maison Garnier*

## PARTENAIRES DE LA MAIRIE

### COMMUNAUTÉ DE COMMUNES DU PAYS DE MONTEREAU (CCPM)

**Compétences principales :** entretien de la voirie, aménagement de sécurité de la voirie, entretien et exploitation des réseaux d'eau, déploiement de la fibre optique, tourisme, logement et habitat, développement économique.

**Coordonnées :** 29, avenue du Général de Gaulle - 77130 Montereau

Tél. 01 60 73 44 00 - [contact@paysdemontereau.fr](mailto:contact@paysdemontereau.fr)

[www.paysdemontereau.fr](http://www.paysdemontereau.fr)

**Liste des 21 communes de la CCPM :** Barbey, Blennes, Cannes-Écluse, Chevry-en-Sereine, Courcelles-en-Bassée, Diant, Esmans, Forges, La Brosse-Montceaux, La Grande Paroisse, Laval-en-Brie, Marolles-sur-Seine, Misy-sur-Yonne, Montereau-fault-Yonne, Montmachoux, Noisy-Rudignon, Saint-Germain-Laval, Salins, Thoury-Ferrottes, Varennes-sur-Seine, Voulx.

### SYNDICAT DE LA RÉGION DE MONTEREAU POUR LE TRAITEMENT DES ORDURES MÉNAGÈRES (SIRMOTOM)

**Compétences principales :** collecte et traitement des ordures et déchets.

**Coordonnées :** 14 rue du Calvaire - 77130 Montereau

Tél. 01 64 32 67 23 - ou 0 800 45 63 15 (appel gratuit depuis un poste fixe)

[sirmotom@wanadoo.fr](mailto:sirmotom@wanadoo.fr) - [www.sirmotom.fr](http://www.sirmotom.fr) - Facebook « Sirmotom Montereau »

### OFFICE PUBLIC CONFLUENCE HABITAT

**Coordonnées :** 1 rue de la Maison Garnier - 77130 Montereau

Tél. 01 64 70 53 00 - [direction@confluence-habitat.com](mailto:direction@confluence-habitat.com)

[www.confluence-habitat.fr](http://www.confluence-habitat.fr)

### TROIS MOULINS HABITAT

**Coordonnées :** (siège social) 60, rue des Meuniers - BP 1826 - Rubelles

77018 Melun Cedex - Tél. 01 64 14 18 18 - [service-clients@polylogis.fr](mailto:service-clients@polylogis.fr)

### RÉSIDENTICE URBAINE DE FRANCE (3F)

**Coordonnées :** 32, cours du Danube - 77706 Serris

Marne-la-Vallée - Cedex 04 - Tél. 01 60 43 79 96 - [www.groupe3f.fr](http://www.groupe3f.fr)

### MON LOGIS

**Coordonnées :** 44 av. du Général Gallieni 10300 Sainte-Savine

Tél. 03 25 810 810 - [www.mon-logis.fr](http://www.mon-logis.fr)

**SÉANCES  
DU CONSEIL***Conseil Municipal*

Les décisions sont prises collectivement par les élus municipaux réunis en Conseil. Celui-ci règle, par ses délibérations, les affaires de la commune, vote le budget et contrôle l'exécution des projets. Les séances ont lieu au minimum 1 fois par trimestre en Mairie dans la salle du conseil (ou autre lieu si circonstances exceptionnelles).

L'ordre du jour, fixé selon les dossiers à étudier, est porté à la connaissance du public avant chaque séance par voie de presse et d'affichage ainsi que sur le site internet de la Ville. Les séances sont publiques et chacun peut venir y assister librement (sauf en cas de mesures exceptionnelles fixées par l'État comme par exemple durant la crise sanitaire de la covid-19). Enfin, elles sont retranscrites dans un compte-rendu qui, une fois validé et approuvé par le conseil, peut être consulté par le public.





*Cérémonie du « Ravivage de la Flamme » sous l'Arc de Triomphe*

## CONTACTS

### ÉLUE

#### **Esen Adanur**

Conseillère municipale déléguée à la Caisse des écoles et au Conseil Municipal des Enfants

### HÔTEL DE VILLE

54, rue Jean Jaurès - 77130 Montereau-fault-Yonne

Tél. 01 64 70 44 00

## MISSIONS



Les plus jeunes prennent aussi part à l'action citoyenne dans le cadre du Conseil Municipal des Enfants. Le CME est composé de 27 enfants des classes de CM1 et CM2 issus de toutes les écoles élémentaires de Montereau. Les élections se déroulent sur le temps scolaire, en partenariat avec les enseignants.

Elus en CM1 pour un mandat de deux ans par leurs camarades de CE2 à CM2, ils mettent en œuvre des projets citoyens : rencontres intergénérationnelles, club des saveurs, etc...

### **Principales actions en 2025 :**

- Participation à la cérémonie du « Ravivage de la Flamme » sous l'Arc de Triomphe.
- Visite de la Résidence Belle Feuille pour partager un moment convivial avec les aînés.
- Participation à la commission des menus de la restauration scolaire.
- Sessions de formation pour agir en tant qu'ambassadeurs de la prévention du harcèlement à l'école.
- Rencontre avec l'association « Jeunes en Seine ».
- Visites de la Réserve Naturelle « Colline St-Martin et Les Rougeaux ».



La Ville met à disposition des Monterelais et des entreprises des salles municipales pour leurs événements.



**LE MAJESTIC - SCÈNE DE MONTEREAU** (loué uniquement aux collectivités et entreprises)

Parvis Joséphine Baker - 3, rue Pierre Brossolette  
77130 Montereau-fault-Yonne

**Capacité maximum** : 1 300 personnes

**Horaires** : de 8h à minuit

**Tarifs** : sur devis



**SALLE FRANÇOIS MITTERRAND** (louée uniquement aux Monterelais)

Avenue de Surville - 77130 Montereau-fault-Yonne

**Capacité maximum** : 300 personnes assises

**Horaires** : de 8h à 19h (pour les particuliers) et de 8h à 22h30 (pour les associations)

**Tarifs** : de 600 à 767 euros sur devis

Location du Majestic : à partir de 5 650 euros

Location du Foyer : à partir de 1 700 euros



**SALLE DU PRIEURÉ SAINT-MARTIN** (louée aux Monterelais et aux extérieurs)

Rue du Prieuré Saint-Martin - 77130 Montereau-fault-Yonne

**Capacité maximum** : 150 personnes assises

**Horaires** : de 8h à 19h (pour les particuliers) et de 8h à 22h30 (pour les associations)

**Tarifs** : de 687 à 1 210 euros selon Monterelais ou extérieurs



**SALLE RUSTIC** (réservée aux importantes manifestations de la Ville et louée aux associations)

Place du Calvaire - 77130 Montereau-fault-Yonne

**Capacité maximum** : 550 personnes assises (780 personnes debout)

**Horaires** : de 8h à 1h du matin

**Tarifs** : de 335 à 792 euros sur devis



**SALLE SÉMISOROFF** (louée aux Monterelais et aux extérieurs)

5 bis, boulevard du Maréchal Leclerc - 77130 Montereau-fault-Yonne

**Capacité maximum** : 150 personnes assises (214 personnes debout)

**Horaires** : de 8h à 19h (pour les particuliers) et de 8h à 22h30 (pour les associations)

**Tarifs** : de 669 à 1 175 euros selon Monterelais ou extérieurs

**Réservation obligatoire**

Service culturel

Majestic, Scène de Montereau

Parvis Joséphine Baker

3, rue Pierre Brossolette

77130 Montereau-fault-Yonne

Tél. 01 64 70 44 60

Pour tout savoir sur la vie locale, les habitants disposent de nombreuses sources d'informations municipales. À vous de choisir celles qui vous ressemblent.

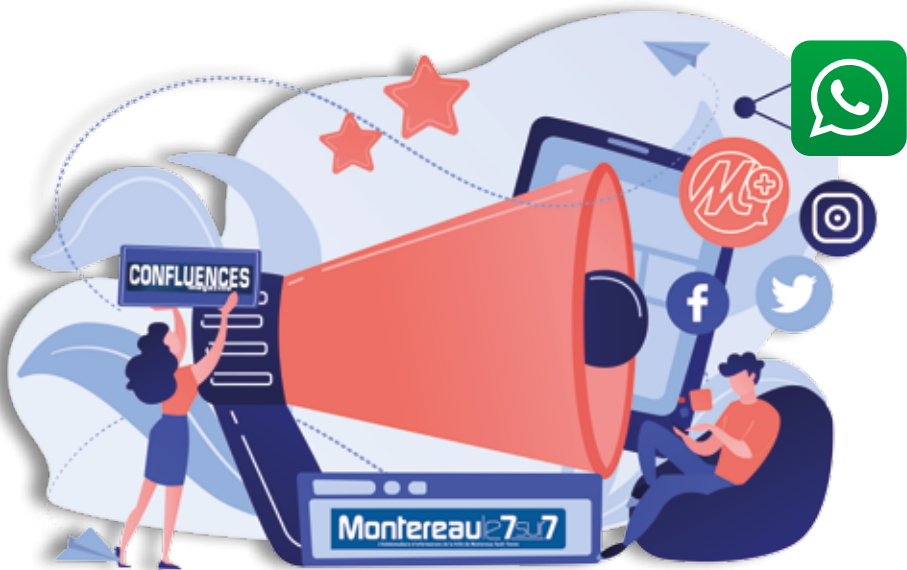

## JOURNAUX ET MAGAZINES

### **MONTEREAU LE 7 SUR 7**

#### **Journal hebdomadaire**

(pause du 15 juillet au 30 août)

Articles, agendas, informations pratiques et de proximité, naissances et décès, offres d'emploi, c'est l'incontournable pour suivre toute l'actualité monterelaise.

Distribué dans toutes les boîtes aux lettres, disponible en Mairie et consultable dans la rubrique « Kiosque » du site internet municipal, ou sur l'appli « montereau+ ».

### **CONFLUENCES MAGAZINE**

#### **Magazine trimestriel**

Articles développés, retours en images, dossiers de fond, « Confluences Magazine » propose une vision globale de la vie locale.

Distribué dans toutes les boîtes aux lettres et disponible en Mairie.

Également téléchargeable sur le site [montereau77.fr](http://montereau77.fr) dans la rubrique « Kiosque », ou sur l'appli « montereau+ ».



### MONTEREAU LE GUIDE

#### Guide annuel

Vainqueur du Grand Prix de la Presse Municipale à l'occasion du Salon des Maires d'Ile-de-France.

Infos mairie, démarches administratives, cadre de vie, sécurité et prévention, emploi et solidarité, jeunesse et scolarité, vie culturelle, sports, vie associative, annuaire ville pratique, le guide vous offre toutes les infos de la commune en condensé pour bien connaître sa ville et ses services.

Diffusé depuis 2022 de façon dématérialisée et imprimé seulement à 2.000 exemplaires disponibles à la demande à l'accueil de la mairie et à celui de la Maison des Services Publics.

### INTERNET ET RÉSEAUX SOCIAUX



### MONTEREAU LE SITE

#### Site internet de la ville : [montereau77.fr](http://montereau77.fr)

Le site internet de la ville est l'outil pratique par excellence ! Grâce à lui, trouvez en un clic toutes les informations dont vous avez besoin. Actus, agendas, annuaire, démarches administratives, portail famille permettant d'effectuer vos paiements en ligne (conservatoire, petite enfance, centre de loisirs, cantines, APPS...) tout y est ! Actualisé quotidiennement, le portail de la Ville est, plus que jamais, le lien privilégié entre la Mairie et les citoyens. Sur votre smartphone, votre tablette ou votre ordinateur, il se consulte partout et tout le temps. Le site a fait peau neuve cette année pour proposer aux usagers une meilleure ergonomie et un webdesign plus intuitif et actuel.



### APPLICATION « MONTEREAU + »

Gratuite et sans inscription, elle permet à chacun de personnaliser sa page d'accueil de l'application afin d'accéder directement à ses principaux points d'intérêt. Pratique lorsqu'il s'agit de trouver rapidement les horaires de bus, de médiathèque, le menu de la cantine au jour le jour selon l'école de l'enfant ou encore le contact d'un service d'urgence. Actualités, commerce, services, signalements... « MonterEAU+ » simplifie le quotidien des Monterelais ! Téléchargement disponible dans les « Store » : Google Play pour Android ou Apple Store pour iOS.



### FACEBOOK

#### @villedemontereau

Actualités, renseignements pratiques et de proximité, rendez-vous culturels : la page facebook de la Ville offre une source d'informations interactives actualisée quotidiennement. Pas besoin d'être abonné pour y accéder. Mais surtout n'hésitez pas à cliquer J'aime ou même à partager quand vous appréciez !



### INSTAGRAM

#### @ville2montereau

Partagez des émotions visuelles 100% monterelaises en photos ou en vidéos et laissez vos commentaires.



# MONTEREAU

## #actus



### MONTEREAU ACTUS

Rejoignez notre chaîne officielle WhatsApp !

- Recevez en temps réel les principales informations de la ville.
- Soyez informé des travaux en cours, des changements de services, des événements et des initiatives locales.



Activez la cloche pour rester connecté et ne rien manquer des informations importantes de notre ville !

Notre engagement : ne pas vous inonder, rien que l'essentiel.

Pour s'inscrire : Flashez ce QR code avec votre téléphone

### PANNEAUX D'INFORMATION



La Municipalité a récemment entrepris une modernisation significative de son mobilier urbain et de sa communication extérieure. Fini les panneaux papier traditionnels coûteux, place à l'affichage numérique pour une communication plus efficace et respectueuse de l'environnement !

Une stratégie ingénieuse a été mise en place pour financer cette transition. En intervertissant des spots publicitaires privés avec le concessionnaire Girod média, la Ville a obtenu la gratuité des mobiliers, de leur pose, ainsi que de la diffusion des spots.

Une démarche qui se traduit par un bénéfice direct pour les contribuables, puisque cela représente un coût de zéro euro pour la Ville.

Désormais, ces nouveaux panneaux vous offriront une expérience de communication plus dynamique et en temps réel. Ils vous tiendront informés des actualités importantes et des événements locaux à ne pas manquer.

Au total, 16 panneaux sont installés dans différents endroits stratégiques de la Ville, pour une accessibilité optimale à l'information.



### AGORA

La Municipalité associe aux projets entrepris par la ville des experts qualifiés et reconnus dans leur domaine. L'Agora est une assemblée consultative instaurée en 2020 pour apporter analyses et conseils aux élus municipaux et les accompagner dans la mise en œuvre des politiques publiques communales. Elle est composée de 35 membres, répartis de manière égale en 5 collèges : société, écologie et développement durable, économie, attractivité, et spiritualités. Leur désignation au titre d'un collège est décidée par le Conseil Municipal, sur proposition du Maire, et pour un mandat de 3 ans renouvelable.



### ASSEMBLÉES DE QUARTIERS

10 assemblées de quartiers ont été créées en 2020. Ces espaces de parole permettent de produire une réflexion collective sur tous les sujets intéressant un quartier afin de concevoir collectivement les réponses aux problématiques soulevées et de bâtir de façon partagée des projets locaux. Tout habitant est considéré comme un membre de l'Assemblée du quartier où il réside. Ces Assemblées complètent le calendrier des réunions de quartier plutôt destinées aux sujets du quotidien.



### CONSEIL DU QUARTIER DE SURVILLE

Bâtir une démarche de co-construction de l'action publique en s'appuyant sur la vision partagée des habitants, l'expertise de spécialistes et la mobilisation des élus est l'enjeu de cet espace consultatif. Véritable lieu d'échange entre la Municipalité et les Monterelais résidant dans le quartier politique de la Ville, le Conseil de Quartier de Surville permet aussi d'établir des liens avec l'ensemble des quartiers de la commune. Deux collèges (un de résidents et un d'acteurs locaux) de 12 membres chacun ont été désignés via un tirage au sort public.



### CONSEIL DES JEUNES

Les jeunes Monterelais sont désormais impliqués dans les politiques publiques de la commune. Le Conseil des Jeunes créé en 2020 est une instance consultative destinée à renforcer la participation de la jeunesse dans la vie citoyenne de la Commune, contribuant ainsi à éclairer le choix des élus municipaux en participant à la construction des projets communaux. Lieu d'expression, de débats, d'échanges et de suivi de projets, ce conseil regroupe des jeunes de 14 à 20 ans, représentatifs des 10 quartiers de la Cité du Confluent et tirés au sort pour un mandat de 2 ans renouvelable. Il se réunit au moins une fois par trimestre.



# Démarches administratives

Direction des Affaires générales	20
Actes d'état civil	22
Titres d'identité, certificats et attestations	27
Élections	30
Recensement militaire	31
Archives communales	33
Cimetière et jardin du souvenir	34
Service Urbanisme	35



**CONTACTS****ÉLU****Jean de Dieu Malonga**

Conseiller délégué à l'administration générale

**DIRECTRICE DU SERVICE****Jamila Bendahhou****HÔTEL DE VILLE**

54, rue Jean Jaurès - 77130 Montereau-fault-Yonne

Tél. 01 64 70 44 00 - [etatcivil@ville-montereau77.fr](mailto:etatcivil@ville-montereau77.fr)**HORAIRES D'OUVERTURE DU SERVICE ÉTAT CIVIL****Du lundi au jeudi** : de 8h30 à 12h15 et de 13h45 à 18h

(nocturne le mardi jusqu'à 20h sauf pendant les vacances scolaires)

**Vendredi** : de 8h30 à 12h15 et de 13h45 à 17h**Samedi** : de 9h à 12h**MAISON DES SERVICES PUBLICS - MAIRIE ANNEXE**

3, rue André Thomas - 77130 Montereau-fault-Yonne

Tél. 01 60 57 21 16

**HORAIRES D'OUVERTURE DE LA MAIRIE ANNEXE****Du lundi au vendredi** : de 9h à 12h15 et de 13h45 à 18h (sauf vendredi 17h)**Samedi** : de 9h à 12h**HORAIRES D'ACCUEIL POUR LES CARTES NATIONALES  
D'IDENTITÉ ET PASSEPORTS**Les demandes de carte nationale d'identité sécurisée ou de passeport sont uniquement sur rendez-vous en ligne : [montereau77.fr](http://montereau77.fr).**Du lundi au jeudi** : de 9h à 11h30 et de 14h à 17h30

(nocturne le mardi jusqu'à 19h30 sauf pendant les vacances scolaires)

**Vendredi** : de 9h à 11h30 et de 14h à 16h**Samedi** : de 9h à 11h**MISSIONS****Le service état civil** est le premier service d'accueil au public.

Naissance, décès, mariage, pacs, carte d'identité, passeport, inscription sur les listes électorales... chaque année, plus de 15 000 personnes viennent y effectuer leurs démarches.

**MÉDIATEUR  
MUNICIPAL**

Le médiateur facilite la résolution des litiges entre l'administration et les usagers, contribuant à améliorer la qualité des services publics. Service gratuit et confidentiel.

**CONTACT****André Ducelier**

Tél. 07 65 18 45 70

ou [mediateur.municipal@ville-montereau77.fr](mailto:mediateur.municipal@ville-montereau77.fr)

**Les actes d'état civil sont délivrés uniquement par les mairies des communes où les événements se sont déroulés (ex : la mairie de Montereau ne peut délivrer d'acte de naissance qu'aux personnes nées à Montereau).**

## ACTE DE NAISSANCE



### CONDITIONS DE DÉLIVRANCE

**Le demandeur doit satisfaire 3 conditions :**

- être la personne que l'acte concerne ou bien son conjoint, son partenaire, son ascendant, son descendant, son représentant légal
- être majeur ou émancipé
- être en mesure d'indiquer, lors de la demande, les noms et prénoms usuels des parents de la personne concernée par l'acte.

### COMMENT ÉTABLIR VOTRE DEMANDE ?

**Au guichet du service état civil de la mairie :**

l'intéressé (majeur ou émancipé) doit produire une pièce d'identité officielle. Si la demande est faite par un parent ou grand parent, celui-ci doit produire tout document officiel établissant son lien de parenté (livret de famille, acte... voire autorisation du Procureur de la République).

**Par courrier :**

- indiquer le nom et prénom de la personne concernée par l'acte, si nécessaire, préciser les noms et prénoms usuels de ses parents ainsi que tout document établissant votre lien de parenté
- adresser le courrier à Monsieur le Maire, service de l'état civil, 54 rue Jean Jaurès - 77130 Montereau-Fault-Yonne
- joindre une enveloppe timbrée à votre adresse.

**Par courriel :**

etatcivil@ville-montereau77.fr

## ACTE DE MARIAGE



### CONDITIONS DE DÉLIVRANCE

**Le demandeur doit satisfaire 3 conditions :**

- être la personne que l'acte concerne ou bien son conjoint, son ascendant, son descendant, son représentant légal
- être majeur ou émancipé
- être en mesure d'indiquer, lors de la demande, les noms et prénoms usuels des parents de la personne concernée par l'acte.

### COMMENT ÉTABLIR VOTRE DEMANDE ?

**Au guichet du service état civil de la Mairie :**

produire une pièce d'identité officielle si nécessaire ou tout document officiel établissant votre lien de parenté (livret de famille, acte...).

**Par courrier :**

- indiquer le nom et prénom de la personne concernée par l'acte, si nécessaire préciser les noms et prénoms usuels de ses parents ainsi que tout document établissant votre lien de parenté
- adresser le courrier à Monsieur le Maire, service de l'état civil, 54 rue Jean Jaurès - 77130 Montereau-Fault-Yonne
- joindre une enveloppe timbrée à votre adresse.

**Par courriel :**

etatcivil@ville-montereau77.fr

**ACTE DE DÉCÈS****CONDITIONS DE DÉLIVRANCE**

Toute personne peut obtenir une copie intégrale d'acte de décès.

**COMMENT ÉTABLIR VOTRE DEMANDE ?****Au guichet du Service état civil de la mairie :**

produire une pièce d'identité officielle.

**Par courrier :**

- indiquer le nom et prénom ainsi que la date de décès de la personne concernée par l'acte
- adresser le courrier à Monsieur le Maire, service de l'état civil, 54 rue Jean Jaurès - 77130 Montereau-Fault-Yonne • joindre une enveloppe timbrée à votre adresse.

**Par courriel :**

etatcivil@ville-montereau77.fr

**DÉCLARATION DE NAISSANCE****PRINCIPE**

La déclaration de naissance est obligatoire pour tout enfant.

**Attention !** Pour les parents non mariés, la déclaration de naissance ne vaut pas reconnaissance, sauf pour la mère si elle est désignée dans l'acte de naissance de l'enfant. Ainsi, pour établir le lien de filiation, une démarche de reconnaissance volontaire doit être effectuée.

**DÉLAI****5 jours francs**

- le jour de l'accouchement n'est pas pris en compte
- si le dernier jour est un dimanche, un jour férié ou chômé, le délai est prorogé au premier jour ouvrable suivant
- une naissance qui n'a pas été déclarée dans ce délai ne peut être inscrite sur les registres que sur transmission d'un jugement rendu par le Tribunal Judiciaire.

**OÙ S'ADRESSER ?**

La naissance est déclarée par le père, la mère, ou à défaut, par les praticiens, officiers de santé ou autres personnes qui auront assisté à l'accouchement. La déclaration de naissance est établie à la mairie du lieu de naissance par un officier d'état civil. L'acte de naissance est rédigé immédiatement.

**PIÈCES À FOURNIR**

- le livret de famille pour y inscrire l'enfant (si le(s) parent(s) en possède(nt) déjà) ou une pièce d'identité de la mère
- une pièce d'identité du déclarant
- la déclaration de naissance du médecin ou de la sage-femme
- la déclaration conjointe du choix de nom de famille de l'enfant si les parents le souhaitent
- l'acte de reconnaissance si celui-ci a été fait avant la naissance
- justificatif de domicile commun aux deux parents, à défaut, chacun devra justifier du sien.



## DÉCLARATION DE DÉCÈS



**La déclaration de décès est obligatoire.** Toute personne peut déclarer le décès. En cas d'appel à une entreprise funéraire, celle-ci se chargera des démarches. Si le décès survient à l'hôpital, la déclaration sera faite directement par l'établissement à la mairie.

### OÙ S'ADRESSER ?

À la mairie.

### PIÈCES À FOURNIR

- le livret de famille du défunt ou sa carte d'identité, ou un extrait ou une copie de son acte de naissance ou de son acte de mariage
- le certificat de décès délivré par le médecin, le commissariat de police ou la gendarmerie
- pièce d'identité du déclarant.

### PERMIS D'INHUMER

La mairie délivre les permis d'inhumer sur la commune de Montereau-fault-Yonne.

**Attention !** Seules les entreprises de pompes funèbres sont habilitées à solliciter la Mairie.

## MARIAGE CIVIL PRINCIPE



Deux personnes, quelles que soient leurs nationalités, peuvent se marier en France, à condition qu'elles soient majeures ou émancipées et capables juridiquement.

### Chacun des futurs époux doit :

- n'avoir aucun lien de proche parenté ou d'alliance avec le futur conjoint (dans certains cas, une dispense peut être accordée par le Président de la République)
- ne pas être déjà marié en France ou à l'étranger.

### LIEU DE DÉROULEMENT

Le mariage peut avoir lieu dans la commune du domicile ou de la résidence de l'un ou l'autre des époux ou bien au lieu de résidence de l'un de leurs parents, à condition que les époux ou l'un de leurs parents y résident continuellement depuis au moins un mois au jour de la publication des bans. Lorsque le mariage est célébré à l'étranger, il fait ensuite l'objet d'une transcription sur les registres de l'état civil français au consulat de France du pays concerné ou au service central de Nantes.

### PIÈCES À FOURNIR PAR LES FUTURS EPOUX

- extraits avec filiation des actes de naissance délivrés depuis moins de 3 mois s'ils ont été délivrés en France ou depuis moins de 6 mois s'ils ont été délivrés dans un consulat en France ou à l'étranger
- pièces d'identité
- justificatifs de domicile de moins d'un an
- un certificat du notaire si les futurs époux ont conclu un contrat de mariage
- renseignements concernant les témoins (noms, prénoms, dates et lieux de naissance, professions, adresses et photocopies de leur carte d'identité)
- pour les personnes étrangères : un acte de naissance + un certificat de célibat et coutume.

### La présence des futurs époux est nécessaire au moment du dépôt du dossier

Les cérémonies sont célébrées dans la salle des mariages située au Château des Amendes (rue Pierre Brossolette). Le parking de la faïencerie propose 410 places de stationnement gratuit dont des places réservées aux personnes en situation de handicap et pour des véhicules électriques.

**PACS****PRINCIPE**

Depuis le 1<sup>er</sup> novembre 2017, les Pactes Civils de Solidarité (PACS) sont enregistrés par l'officier d'état civil de la mairie de la résidence commune des futurs pacsés.

Le PACS est un contrat. Il est conclu entre 2 personnes majeures ou émancipées, pour organiser leur vie commune.

**LES CONDITIONS À REMPLIR**

Les futurs partenaires :

- doivent être majeurs
- ne doivent pas être mariés ou déjà pacsés
- ne doivent pas avoir entre eux de liens familiaux directs
- doivent être juridiquement capables (sans curatelle ou tutelle).

Les partenaires s'adressent :

- soit à la mairie de leur résidence principale
- soit à un notaire.

Les partenaires doivent se présenter en personne et ensemble à la mairie. Il n'est pas possible de se faire représenter par un tiers.

**PIÈCES À FOURNIR**

- Convention de PACS (convention personnalisée ou formulaire complété cerfa n°15726)
- Déclaration conjointe d'un PACS et attestations sur l'honneur de non-parenté, non-alliance et résidence commune (formulaire cerfa n°15725)
- Acte de naissance (copie intégrale ou extrait avec filiation) de moins de 3 mois ou, pour le partenaire étranger né à l'étranger, de moins de 6 mois
- Pièce d'identité en cours de validité (carte d'identité ou passeport) délivrée par une administration publique (original + 1 photocopie).

Si l'un des partenaires est étranger et né à l'étranger :

- Acte de naissance étranger, avec filiation, de moins de 6 mois (le cas échéant, l'acte de naissance doit être légalisé ou apostillé et accompagné de sa traduction par un expert assermenté de la Cour d'Appel ou une autorité consulaire)
- Certificat de non-PACS daté de moins de 3 mois, délivré par le service central d'état civil du Ministère des Affaires étrangères
- Certificat de coutume établi par les autorités compétentes ou la représentation diplomatique du pays étranger.

Les cérémonies sont célébrées dans la salle des mariages située au Château des Amendes (rue Pierre Brossolette). Le parking de la faïencerie propose 410 places de stationnement gratuit dont des places réservées aux personnes en situation de handicap et pour des véhicules électriques.

## PARRAINAGE CIVIL



### PRINCIPE

Le parrainage civil (ou républicain) est destiné à faire entrer l'enfant dans la communauté républicaine et à le faire adhérer de manière symbolique aux valeurs républicaines.

Le parrainage civil n'a pas de portée juridique et n'est pas organisé par la Loi. Il s'agit d'une cérémonie symbolique et d'un engagement moral du parrain et/ou de la marraine envers l'enfant.

Le baptême civil n'étant pas un acte d'état civil, il n'est pas inscrit sur les registres de l'état civil. Les certificats ou documents que délivre le maire pour l'occasion, ainsi que la tenue d'un registre officieux, ne présentent aucune valeur juridique.

### PIÈCES À FOURNIR

Afin d'être pris en compte, le dossier de Parrainage Civil doit être retourné complété et signé en mairie, accompagné des pièces suivantes :

- Le livret de famille
- L'acte de naissance de l'enfant datant de moins de 3 mois à la date de la cérémonie
- Un justificatif de domicile datant de moins de 3 mois pour les parents ainsi que pour les parrain(s)/marraine(s)
- La photocopie recto/verso de la pièce d'identité des parents et parrain(s)/marraine(s).

### QUI PEUT DÉPOSER LE DOSSIER ?

Les deux parents, ou l'un des deux parents dont la filiation avec l'enfant est établie.

### LIEU DE CÉLÉBRATION

Les parrainages civils sont célébrés au Château des Amendes (rue Pierre Brossolette). Le parking de la faïencerie propose 410 places de stationnement gratuit dont des places réservées aux personnes en situation de handicap et pour des véhicules électriques.

## LIVRET DE FAMILLE



### PRINCIPE

Le livret de famille avec filiation complète, régulièrement tenu à jour, peut être utilisé et demandé comme pièce justificative lors de l'établissement de certaines procédures administratives. Le livret de famille est établi et remis automatiquement par l'officier d'état civil :

- aux époux lors de la célébration du mariage
- aux parents ou à celui d'entre eux à l'égard duquel la filiation est établie lors de la déclaration de naissance du premier enfant.

### MISE À JOUR OBLIGATOIRE

La mise à jour régulière est à la charge de ses titulaires qui le présentent pour modification aux officiers d'état civil à chaque modification de l'état civil ou de la situation familiale le concernant :

- naissance d'un enfant
- reconnaissance d'un enfant
- adoption simple ou plénière d'un enfant
- mariage des parents
- nationalité
- changement de nom ou de prénom
- changement de sexe
- divorce ou séparation
- décès d'un enfant avant sa majorité
- décès du ou des titulaires du livret de famille.

### OÙ S'ADRESSER ?

- à la mairie de naissance du 1<sup>er</sup> enfant
- à la mairie de célébration du mariage des parents le cas échéant.

## RECONNAISSANCE DE L'ENFANT



### PRINCIPE

Lorsque les parents ne sont pas mariés, la filiation s'établit différemment à l'égard du père et de la mère. La reconnaissance peut être faite avant la naissance, dans l'acte de naissance ou ultérieurement.

### DÉCLARATION PRÉNATALE

Se présenter muni d'une pièce d'identité, d'un justificatif de domicile de moins de trois mois et faire une déclaration à l'état civil. L'acte de reconnaissance est rédigé immédiatement par l'officier d'état civil et signé par le parent concerné ou par les deux en cas de reconnaissance conjointe. L'officier d'état civil leur remet une copie de l'acte, qui devra être présenté lors de la déclaration de naissance.

### RECONNAISSANCE DE L'ENFANT DÈS SA NAISSANCE

Se présenter muni d'une pièce d'identité, d'un justificatif de domicile de moins de trois mois et faire une déclaration à l'état civil.

### RECONNAISSANCE DE L'ENFANT APRÈS SA NAISSANCE

Se présenter muni d'une pièce d'identité, d'un justificatif de domicile de moins de trois mois et faire une déclaration à l'état civil.

Le père peut, le cas échéant, se présenter muni d'un extrait d'acte de naissance de l'enfant sans filiation.



## CARTE NATIONALE D'IDENTITÉ



Depuis le 31 mai 2021, la nouvelle carte d'identité nationale électronique, format carte de crédit, est délivrée dans la commune de Montereau. La CNI électronique est obligatoire dans tous les états de l'Union Européenne depuis le 2 août 2021. Les anciennes CNI restent valables jusqu'au 31 août 2031 au plus tard.

La demande de carte nationale d'identité se fait uniquement sur rendez-vous. Le demandeur doit ensuite se présenter directement au Service état civil de la mairie muni d'un dossier Cerfa (celui-ci doit être rempli en ligne sur [service-public.fr](http://service-public.fr) – site ANTS du gouvernement, avant de l'imprimer). Sa présence est obligatoire lors du dépôt de la demande (ainsi que son représentant légal pour les personnes mineures) et il doit être muni des dates et lieux de naissance de ses parents afin de compléter son dossier.

### 1<sup>ÈRE</sup> DEMANDE OU RENOUVELLEMENT À EXPIRATION (GRATUITE)

#### Pièces à fournir pour les majeurs :

- une copie intégrale de l'acte de naissance de moins de 3 mois
- une photo récente de moins de 6 mois
- un justificatif de domicile de moins de 1 an
- l'acte de mariage, de moins de 3 mois, pour toute demande de changement de nom marital.

**Pour une personne hébergée, fournir en plus :** une facture de moins de 1 an, une attestation sur l'honneur et présentation de la carte nationale d'identité de l'hébergeant.

#### Pièces à fournir pour les mineurs :

- la copie intégrale de l'acte de naissance de moins de 3 mois
- une photo récente de moins de 6 mois
- un justificatif de domicile de moins de 1 an, le cas échéant des parents
- la carte d'identité du parent.

**En cas de divorce avec résidence alternée, fournir en plus :** le jugement de divorce, un justificatif de domicile de chaque parent. Pour la résidence alternée, une autorisation écrite de l'autre parent devra être établie accompagnée de sa carte d'identité nationale.

**NB :** à expiration, le renouvellement est gratuit.

L'allongement de la durée de 5 ans n'est valable que pour les anciennes CNI délivrées avant le 31 mai 2021.

**À compter du 31 mai 2021, les nouvelles Cartes d'Identité Électroniques sont valables 10 ans.**

## CARTE NATIONALE D'IDENTITÉ (SUITE)



### RENOUVELLEMENT POUR PERTE OU VOL (25 EUROS DE TIMBRES FISCAUX)

#### Pièces à fournir pour les majeurs :

Les mêmes pièces que pour la première demande, plus un document avec photo justifiant de votre identité (ex : permis de conduire) et la déclaration de perte ou de vol.

#### Pièces à fournir pour les mineurs :

Les mêmes pièces que pour la première demande, plus un document justifiant de votre identité (ex : acte de naissance) et la déclaration de perte ou de vol.

**NB :** pour une personne ayant obtenu la nationalité française, fournir le certificat de nationalité ou le décret.

## IDENTITÉ NUMÉRIQUE

L'identité numérique certifiée en mairie permet l'accès à un panel de services qui supposent une garantie d'identité similaire à celle qui aurait lieu dans un cadre d'une interaction physique.

Un usager majeur disposant d'une carte d'identité format carte bancaire et d'un smartphone peut créer son identité sur France Identité et peut ensuite la faire certifier après une demande dans son application **suivie d'un passage dans une mairie formée à cette démarche. La Ville de Montereau l'est désormais.**

L'identité de l'usager est alors vérifiée lors d'un face à face avec un agent de mairie, au moyen d'une comparaison de ses empreintes avec celles contenues dans le titre présenté.

**PASSEPORT**

La demande de passeport biométrique se fait uniquement sur rendez-vous. Le demandeur doit ensuite se présenter directement au service de l'état civil de la mairie muni d'un dossier Cerfa (celui-ci doit être rempli en ligne sur [service-public.fr](http://service-public.fr) - site ANTS du gouvernement avant de l'imprimer). La présence des demandeurs majeurs et mineurs accompagnés d'un des 2 parents est obligatoire lors du dépôt de la demande.

**Pièces à fournir pour les majeurs :**

- carte d'identité en cours de validité ou copie intégrale de l'acte de naissance de moins de 3 mois
- une photo récente de moins de 6 mois
- un justificatif de domicile de moins d'un an
- l'acte de mariage de moins de 3 mois pour le nom d'épouse
- 86 € de timbres fiscaux.

Pour une personne hébergée, fournir en plus : une facture de moins d'un an au nom de l'hébergeant, une attestation sur l'honneur et la carte nationale d'identité de l'hébergeant.

**Pièces à fournir pour les mineurs :**

- carte d'identité en cours de validité ou copie intégrale de l'acte de naissance de moins de 3 mois
  - une photo récente de moins de 6 mois
  - un justificatif de domicile de moins d'un an
  - carte d'identité de l'un des deux parents
  - 17 € de timbres fiscaux de 0 à 14 ans, 42 € de 15 à 17 ans.
- En cas de divorce avec résidence alternée, fournir en plus : le jugement de divorce, un justificatif de domicile de chaque parent.

**NB :** pour toute personne ayant obtenu la nationalité française, fournir le certificat de nationalité ou le décret.

Remplir le formulaire disponible sur le site [servicepublic.fr](http://servicepublic.fr)

**SORTIE  
DE TERRITOIRE****ATTESTATION  
D'ACCUEIL**

Un formulaire est à retirer au service de l'état civil sur rendez-vous. Un rendez-vous est à prendre pour le dépôt du dossier

**LÉGALISATION  
DE SIGNATURE**

S'adresser au service de l'état civil de la mairie du domicile et présenter ces documents :

- Document avec la signature à légaliser
- Pièce d'identité sur laquelle figure votre signature (si vous n'avez pas de pièce d'identité, vous devez être accompagné de 2 personnes témoins munies de leurs pièces d'identité et d'un justificatif de domicile).

L'authentification de votre signature se fait obligatoirement en votre présence. Signature au guichet devant l'agent. Gratuit.

**CERTIFICAT DE VIE**

S'adresser au service de l'état civil et présenter ces documents :

- Pièce d'identité sur laquelle figure votre signature et votre photo
- Votre présence est obligatoire devant l'officier de l'état civil.

## S'INSCRIRE SUR LES LISTES ÉLECTORALES



### Pour pouvoir voter, il faut :

- être inscrit sur la liste électorale de la commune
- être âgé d'au moins 18 ans la veille du 1<sup>er</sup> tour de scrutin ou le cas échéant du second tour
- être de nationalité française (ou de l'une des pays membres de l'Union Européenne dans certains cas)
- jouir de ses droits civils et politiques.

Lorsque la personne concernée ne relève pas d'une procédure d'inscription d'office (jeune ayant atteint l'âge de 18 ans / personne ayant obtenu la nationalité Française), elle doit déposer une demande d'inscription.

Listes Electorales Complémentaires : les citoyens de l'Union européenne résidant en France peuvent s'inscrire sur les listes électorales pour participer à l'élection des conseillers municipaux et des représentants au Parlement européen dans les mêmes conditions que les électeurs français.

### OÙ S'ADRESSER ?

Directement en mairie ou en ligne sur [servicepublic.com](http://servicepublic.com)

### MODALITÉS

Les demandes d'inscription sur les listes électorales peuvent être déposées tout au long de l'année

Afin de valoir pour un scrutin général ou partiel, la demande d'inscription doit-être déposée au plus tard le sixième vendredi précédant le premier tour de celui-ci.

**Attention !** Si vous avez changé d'adresse, pensez à prévenir le service élections car le changement ne s'effectue pas automatiquement.

### PIÈCES À FOURNIR

- une photocopie de la pièce d'identité (passeport, carte nationale d'identité) en cours de validité
- un justificatif de domicile de moins de trois mois établi à votre nom (facture électricité, gaz, téléphone fixe...).
- si vous êtes hébergé(e), une lettre signée par la personne chez qui vous habitez, certifiant que vous résidez chez elle et datant de moins de 3 mois, un document prouvant votre lien avec la commune (bulletin de salaire récent ou tout document indiquant votre nom et l'adresse de la personne vous hébergeant) et la copie de la carte d'identité de la personne chez qui vous habitez.

### INSCRIPTION D'OFFICE

L'INSEE procède à l'inscription d'office des jeunes venant d'atteindre l'âge de la majorité sur la base des informations recueillies par le ministère des armées (direction du service national et de la jeunesse), lors du recensement citoyen et de la journée défense et citoyenneté, ainsi que toute personne ayant obtenu la nationalité française.

### VOTER PAR PROCURATION

Si vous êtes dans l'impossibilité de venir voter, vous pouvez vous faire représenter en mandant un proche qui votera à votre place. Pour cela, il suffit de vous rendre au commissariat de police afin de remplir le formulaire de procuration, avec votre pièce d'identité, les coordonnées de votre mandataire et sa date de naissance. Votre mandataire n'est pas obligé de voter dans la même commune que vous.



## QUI, QUAND, OÙ ET COMMENT ?



### QUI DOIT SE FAIRE RECENSER ?

Toute personne de nationalité française doit se faire recenser dès l'âge de 16 ans (dans le premier trimestre de ses 16 ans). Lorsqu'une personne acquiert la nationalité française (naturalisation, réintégration...) entre son 16<sup>e</sup> et son 25<sup>e</sup> anniversaire, elle doit se faire recenser avant la fin du 1<sup>er</sup> mois suivant la date d'acquisition de la nationalité française ou de la notification de cette acquisition.

**Attention !** Pour les personnes qui ont la double nationalité, il faut faire une déclaration d'option à la préfecture.

### QUAND SE FAIRE RECENSER ?

Cette formalité est obligatoire pour tous les jeunes (garçons et filles) de nationalité française dès l'âge de 16 ans.

### OÙ ET COMMENT SE FAIRE RECENSER ?

- à la mairie
- si la personne réside à l'étranger : au consulat ou service diplomatique de France
- si l'intéressé est dans l'impossibilité de faire lui-même les démarches, elles peuvent être accomplies par son représentant légal (parents, tuteur...).

## QUI, QUAND, OÙ ET COMMENT ? (SUITE)



### PIÈCES À FOURNIR

- une pièce d'identité
- le livret de famille
- un justificatif de domicile de la personne chez qui le ou la recensé(e) est domicilié(e) (ex: factures d'électricité, de gaz, d'eau, ou de téléphone, quittance de loyer)
- un justificatif de nationalité si les parents sont nés à l'étranger
- pour les personnes exemptées à la journée « défense et citoyenneté », fournir un certificat médical datant de moins de 3 mois, une carte d'invalidité ou un certificat de présence dans un hôpital ou dans un institut spécialisé.

### En cas d'absence de recensement dans les délais :

L'intéressé est en irrégularité. Il ne peut notamment pas :

- passer les concours et examens administratifs (BEP, Baccalauréat, permis de conduire...)
- être inscrit automatiquement sur les listes électorales dès l'âge de 18 ans.

### Régularisation :

Pour régulariser sa situation, à tout moment et avant l'âge de 25 ans, l'intéressé doit se déclarer auprès de la mairie de son domicile (au consulat ou service diplomatique de France s'il réside à l'étranger).

## SERVICE DES ARCHIVES COMMUNALES



21 bis rue du Petit Vaugirard - 77130 Montereau-fault-Yonne  
Tél. 01 77 03 82 88

### HORAIRES D'OUVERTURE

**Du lundi au jeudi** : de 8h30 à 12h15 et de 13h45 à 17h30

**Vendredi** : de 8h30 à 12h15 et de 13h45 à 17h

## MISSIONS

Deux missions principales

- répondre aux besoins de gestion de l'administration municipale et garantir l'exercice des droits des citoyens
- participer à la constitution de la mémoire de la Ville et à sa diffusion.

**Les Archives communales collectent** s'assurent du versement des documents procédant de l'activité des services municipaux.

Le service traite les documents déposés par un travail de tri, d'élimination, d'analyse, de classement aboutissant à l'élaboration d'instruments de recherche pour les étudiants, chercheurs, particuliers, généalogistes et amateurs d'histoire locale.

Il permet également de conserver l'ensemble des documents. Ceux-ci sont stockés dans des magasins répondant aux normes de conservation en vigueur (hygrométrie, température). Les archivistes sont ainsi les garants de la pérennité des documents déposés.

Enfin, les archives communales mettent les documents à la disposition du public en salle de consultation.

## CONDITIONS D'ACCÈS AUX ARCHIVES

La libre communicabilité des documents d'archives publiques est fixée par la loi du 15 juillet 2008 modifiant le Code du Patrimoine.

**Accès sur rendez-vous.**

**CIMETIÈRE  
COMMUNAL**

Route de Provins, la commune dispose d'emplacements appelés concessions de terrain, de cases de columbarium pour recueillir les cendres des défunts, ainsi que d'emplacements réservés pour la construction de cavurnes.

La dispersion des cendres, quand elle est souhaitée par les familles ne peut se faire que dans un lieu prévu à cet effet et autorisé par la commune.

Afin de répondre aux demandes de nombreuses familles, la commune a créé des sites cinéraires comprenant des jardins du souvenir.

**VÉGÉTALISATION**

Depuis 2024, une expérimentation est menée pour que le cimetière se transforme en un espace plus vert, pour favoriser la biodiversité et lutter contre la pollution urbaine. En remplaçant les allées minérales par des espaces verts, cette initiative écologique et économique crée un environnement plus naturel et agréable. Les usagers sont invités à respecter les nouvelles zones enherbées pour permettre aux plantes de bien s'implanter.

**HORAIRES DU CIMETIÈRE :**

Du 1<sup>er</sup> avril au 31 octobre, de 7h30 à 19h

Du 1<sup>er</sup> novembre au 31 mars, de 8h à 17h30

**HORAIRES DU SECRÉTARIAT :**

**Du lundi au vendredi** : de 8h30 à 12h15 et de 13h45 à 17h30

Tél. 01 64 32 06 04





*Chantier de l'hotel Dieu*

## CONTACTS

### ÉLU

**Philippe Stutz**

Adjoint au Maire délégué à l'urbanisme, à l'espace public et au cadre de vie

### DIRECTRICE DU SERVICE

**Isabelle Staerck**

### HÔTEL DE VILLE

54, rue Jean Jaurès - 77130 Montereau-fault-Yonne

Tél. 01 64 70 44 52

[contact.urbanisme@ville-montereau77.fr](mailto:contact.urbanisme@ville-montereau77.fr)

### HORAIRES D'OUVERTURE

**Le lundi** de 8h30 à 12h15 et de 13h45 à 18h00

**Le mardi et le jeudi** de 8h30 à 12h15 et de 13h30 à 17h30

**Le mercredi** de 8h30 à 12h15 et de 13h45 à 17h30

**Le vendredi** de 8h30 à 12h15 et de 13h45 à 17h00

## MISSIONS

**Le Service urbanisme** intervient au quotidien sur le paysage de la ville, que ce soit pour les autorisations administratives ou l'élaboration des grands projets d'aménagement.

*L'ensemble des documents administratifs est téléchargeable sur le site de la ville : [montereau77.fr](http://montereau77.fr), onglet « Démarches Administratives », rubrique « Urbanisme ».*

## ACTES D'URBANISME



### CADASTRE

Les plans cadastraux permettent de visualiser l'ensemble des terrains de la commune. La gestion du cadastre est sous le contrôle de l'État qui en assure la mise à jour. Le site [www.cadastre.gouv.fr](http://www.cadastre.gouv.fr) permet de visualiser et d'en imprimer des extraits.

### CERTIFICAT D'URBANISME

Le certificat d'urbanisme indique au propriétaire ou au futur acquéreur d'un terrain, bâti ou non, un certain nombre d'informations concernant les dispositions d'urbanisme et l'ensemble des limitations administratives au droit de propriété. Le dossier doit être déposé, envoyé par courrier ou par mail au Service Urbanisme ([contact.urbanisme@ville-montereau77.fr](mailto:contact.urbanisme@ville-montereau77.fr)) ou encore déposé sur la plateforme dématérialisée : [montereau.geosphere.fr/guichet-unique](http://montereau.geosphere.fr/guichet-unique). Le délai d'autorisation est d'un mois (certificat d'urbanisme d'information) ou deux mois si la demande porte sur un projet précis (certificat d'urbanisme opérationnel).

### DÉCLARATION PRÉALABLE

Il s'agit d'une autorisation préalable simplifiée avec un dossier plus succinct et des délais plus courts que le permis de construire. Elle concerne les modifications de façade ou de toiture (ravalement, vitrine commerciale, les ouvertures de fenêtres ou de châssis de toit, adjonction d'une véranda ou d'une cage d'ascenseur extérieure, la création d'un abri de jardin...), le changement de destination sans travaux des locaux existants ou l'édification de clôture... Le dossier doit être déposé, envoyé par courrier ou par mail au Service Urbanisme ([contact.urbanisme@ville-montereau77.fr](mailto:contact.urbanisme@ville-montereau77.fr)) ou encore déposé sur la plateforme dématérialisée : [montereau.geosphere.fr/guichet-unique](http://montereau.geosphere.fr/guichet-unique). Le délai d'instruction est d'un ou deux mois dans le cas de consultation d'un service extérieur à la Mairie (Architecte des Bâtiments de France). L'édification d'une clôture est obligatoirement soumise à Déclaration Préalable sur l'ensemble du territoire communal (Délibération du Conseil Municipal du 17/12/2007).



### **PERMIS DE CONSTRUIRE**

Quiconque désire construire sur le territoire de la commune, qu'il s'agisse d'habitation ou non, qu'il y ait des fondations ou non, doit au préalable obtenir un permis de construire. Sont également soumises à un permis de construire les extensions de plus de vingt mètres carrés ou quarante mètres carrés (selon le cas) et le changement de destination, accompagné de travaux, des locaux existants. Le dossier doit être déposé, envoyé par courrier ou par mail au Service Urbanisme (contact. [urbanisme@ville-montereau77.fr](mailto:urbanisme@ville-montereau77.fr)) ou encore déposé sur la plateforme dématérialisée : [montereau.geosphere.fr/guichet-unique](http://montereau.geosphere.fr/guichet-unique), dès l'obtention de l'autorisation du propriétaire du terrain (copropriété).

Le délai d'instruction est de deux mois pour les maisons individuelles et de trois mois pour les autres constructions. Le délai est porté à trois mois pour les maisons individuelles dans le cas de consultation d'un service extérieur à la Mairie (Architecte des Bâtiments de France), quatre mois pour les autres constructions.

### **PERMIS DE DÉMOLIR**

Quiconque désire démolir ou rendre inutilisable tout ou une partie d'une construction sur l'ensemble du territoire communal, quel que soit son usage, doit au préalable obtenir un permis de démolir (Délibération du Conseil Municipal du 17/12/2007)... Le dossier doit être déposé, envoyé par courrier ou par mail au Service Urbanisme (contact. [urbanisme@ville-montereau77.fr](mailto:urbanisme@ville-montereau77.fr)) ou encore déposé sur la plateforme dématérialisée : [montereau.geosphere.fr/guichet-unique](http://montereau.geosphere.fr/guichet-unique), dès l'obtention de l'autorisation du propriétaire du terrain (copropriété...). Le délai d'instruction est de deux à trois mois dans le cas de consultation d'un service extérieur à la Mairie (Architecte des Bâtiments de France).

### **DROIT DE PRÉEMPTION**

La Ville de Montereau a institué sur une partie du territoire communal, un droit de préemption dit "simple". La Ville de Montereau a également institué un droit de préemption sur les baux commerciaux, les fonds artisanaux et fonds de commerce sur une partie de son territoire.

Dans ce cadre, tout vendeur d'un bien immobilier, personnellement ou par l'intermédiaire d'un notaire, doit adresser une DIA (Déclaration d'Intention d'Aliéner) au Service Urbanisme. La Ville a la possibilité de préempter le bien, c'est-à-dire de se substituer à l'acquéreur si l'intérêt général le justifie. La réponse de la Ville doit être obtenue, avant la signature de tout acte définitif. Le délai d'instruction est de deux mois maximum.



### **RAVALEMENT**

La commune a mis en place une subvention pour le ravalement des façades des logements anciens (selon certains critères et périmètres). Pour tout renseignement, contacter le Service Urbanisme.

### **LE PLAN LOCAL D'URBANISME**

Le Plan Local d'Urbanisme (P.L.U.) est un document unique remplaçant les P.O.S. (Plan d'Occupation des Sols). Plus qu'un document réglementaire, il exprime un véritable projet de ville et permet la délivrance des autorisations d'urbanisme.

Ce document est actuellement en cours de révision.

### **LE RÈGLEMENT LOCAL DE PUBLICITÉ**

Un Règlement Local de Publicité (RLP) a été approuvé en juin 2024. Ce document régit la publicité, les enseignes et pré-enseignes sur le territoire communal et permet la délivrance des autorisations qui leur sont liées.



### **PERMIS DE DIVISER**

Depuis le 1<sup>er</sup> janvier 2022, a été instauré un régime de demande d'autorisation préalable à tous travaux conduisant la création d'un ou plusieurs locaux d'habitation dans un immeuble existant, dans un périmètre défini.

Guide du permis de diviser 2022 téléchargeable sur le site de la ville : [montereau77.fr](http://montereau77.fr)

### **INSPECTION SANITAIRE**



### **PERMIS DE LOUER**

Engagée dans la lutte contre l'habitat indigne, la Ville a instauré depuis le 01 janvier 2019 le permis de louer, une autorisation préalable de mise en location qui concerne les propriétaires bailleurs privés de l'hyper centre-ville, des quartiers Saint-Maurice et Saint-Nicolas. Depuis le 1<sup>er</sup> janvier 2022, le périmètre d'application du permis de louer est étendu à toute la commune. Infos et démarches sur [montereau77.fr](http://montereau77.fr). Contact : [inspection-sanitaire@ville-montereau77.fr](mailto:inspection-sanitaire@ville-montereau77.fr) ou 01 64 70 44 17. Guide du permis de louer 2022 téléchargeable sur le site de la ville : [montereau77.fr](http://montereau77.fr)





# Cadre de vie

Propreté et fleurissement	40
Vie animale	42
Développement durable	43
Collecte et dépôt des déchets	46
Déchetterie de Montereau	48
Logement social	49
Espace Conseil France Renov	50
Voirie, assainissement et eau potable	51
Transport	52
Pom3 - Pôle Médical Municipal de Montereau	54
Commerce et jours de marché	56



## CONTACTS

### ÉLU

#### Grégory Pouvesle

Conseiller Municipal délégué aux travaux et aux bâtiments

### HÔTEL DE VILLE

54, rue Jean Jaurès - 77130 Montereau

Tél. 01 64 70 44 00 - [contact.ctm@ville-montereau77.fr](mailto:contact.ctm@ville-montereau77.fr)

### HORAIRES D'OUVERTURE

**Lundi, mardi, jeudi, vendredi** de 8h à 12h et de 13h30 à 17h

**Le mercredi** de 8h à 12h et de 13h à 17h

## MISSIONS



### PROPRETÉ

21 agents d'entretien arpentent les rues de la ville du matin au soir pour rendre votre cadre de vie le plus agréable possible. Le travail est effectué de manière sectorisée, afin que chaque rue soit nettoyée au minimum une, voire deux à trois fois par semaine. De plus, du lundi au samedi, des équipes d'ilotage s'activent au ramassage des papiers et petits déchets ménagers sur la voie publique.

Le parc municipal des engins de propreté est composé de 2 balayeuses, 1 mini balayeuse, 1 laveuse, 1 aspirateur de déchets électrique et 1 camion karcher et sablage.

La propreté est l'affaire de tous : ne jetez rien par terre et nettoyez devant votre domicile !

### ESPACES VERTS ET FLEURISSEMENT

Développement des zones florales, entretien des pelouses, des arbres et arbustes, les 19 agents municipaux sont sur tous les fronts quelles que soient les saisons. Si Montereau est une ville si accueillante, c'est grâce au travail patient et créatif de fleurissement des jardiniers municipaux.



## BRIGADE D'INTERVENTION PROPRETÉ



### MISSION

Créée en janvier 2021, la Brigade d'Intervention Propreté a pour mission d'effectuer des interventions de nettoyage rapides sur l'espace public pour assurer une propreté continue ! Leur champ d'action s'étend sur toute la commune. Au volant de leur camion estampillé BIP, équipés de karchers et d'une sableuse, ces agents officient en 3 binômes 7 jours sur 7, pour une amplitude horaire allant de 7h à 22h.

### CONTACT

Numéro vert de la Brigade d'Intervention Propreté :  
0 8000 77 130

Via la fonction « Signalement » de l'application « Montereau+ ». (Voir en page n° 17)

### HORAIRES

Lundi et mardi de 7h à 20h

Mercredi, jeudi et vendredi de 7h à 22h

Samedi et dimanche de 7h30 à 17h30



Inauguration de « l'Esca'Pattes » en juin 2025

## CONTACTS

### ÉLUE

#### Mélanie Mairot

Adjointe au maire déléguée au développement durable, à l'écologie urbaine et la nature en ville, aux mobilités durables et à la transition énergétique

### CHARGÉE DE MISSION AU SERVICE DÉVELOPPEMENT DURABLE

#### Maureen Konrad

### HÔTEL DE VILLE

54, rue Jean Jaurès - 77130 Montereau

Tél. 01 64 70 44 00 - [contact.ctm@ville-montereau77.fr](mailto:contact.ctm@ville-montereau77.fr)

En 2021, la commune a reçu le label « Ville amie des animaux » par la Région Ile-de-France, pour ses nombreuses actions engagées : formation des policiers municipaux de la brigade canine, le soutien à l'adoption des animaux (association Animalement votre Montereau installée dans la cour de la mairie), l'installation de nichoirs, d'un hôtel à insectes et d'un rucher municipal.

### CHATTERIE

Installée dans la cour de la mairie et gérée par l'association Animalement votre Montereau, la structure dédiée au bien-être de nos amis les chats a été réhabilitée et agrandie pour garantir l'hygiène avec un espace stérile. La chatterie recueille les chats errants, blessés, maltraités ou en fin de vie, les soigne, les stérilise, les identifie et les propose à l'adoption ou les réintègre sur le site où ils ont été trouvés.



[animalementvotre77@outlook.fr](mailto:animalementvotre77@outlook.fr)

Rue des Récollets (portail de la mairie)



### PARC POUR CHIENS « L'ESCA'PATTES »

Un espace pour faire jouer vos chiens en toute sécurité dans ce parc qui leur est réservé, le long d'une promenade de plusieurs kilomètres en pleine nature. Espaces clos sans laisse, jeux canins, bancs ombragés et propreté assurée : les chiens ont leur coin de liberté à Montereau !



Chemin de halage de l'Yonne





## LES POUMONS VERTS DE LA CITÉ



Parc des Noues

### LE PARC DES NOUES

Havre de tranquillité et haut lieu de divertissement, le parc des Noues fait le bonheur des joggers et des enfants qui profitent de son aire de jeux nouvellement rénovée. Ponctuellement, il est également le berceau de grands événements (foire de la St-Parfait, animations du 14 juillet, etc.). Avec à proximité directe, ouvert depuis septembre 2021, un grand pumptrack (pour VTT, BMX, trottinette, rollers).

### L'ESPLANADE FRANÇOIS MITTERRAND

Le vaste espace naturel de quatre hectares qui constitue l'une des portes d'entrée de la Ville Haute a été pensé pour bénéficier d'un des plus beaux poumons verts de la commune. La moitié de la superficie est devenue un authentique coin de loisirs et de détente pour les familles.



Esplanade François  
Mitterrand

### LA RÉSERVE NATURELLE

Au confluent du Sénonais, du Gâtinais et de la Brie, Montereau jouit d'une situation géographique exceptionnelle. Ainsi, les sites de la colline Saint-Martin et des Rougeaux offrent un intérêt paysager mettant en évidence sa géologie, sa géomorphologie, ses habitats naturels et sa biodiversité remarquables. Avec plus de 3 heures de chemins et de sentiers à parcourir en pleine nature, le cadre est idéal pour celles et ceux qui souhaitent s'adonner aux plaisirs de la randonnée. Depuis le 30 mai 2024, elle est désormais classée réserve naturelle régionale.



Réserve naturelle

### LE PARC DE LA GRAMINE

Entièrement réhabilité en mai 2021, le parc de la ville Haute (1 hectare et demi) est devenu un véritable lieu de plaisir à tout type de public désireux de vivre un moment convivial dans un milieu naturel, au cœur du quartier de Surville. Un projet d'envergure qui a nécessité des travaux de gros œuvre, afin de réaménager le cheminement avec des plantes et des arbustes à feuillages persistants et colorés, d'installer un nouveau mobilier urbain, de créer une aire de jeux « inclusive » et de rénover complètement le pont, les aires de pique-nique et le théâtre de verdure. Le city park et son espace de street workout accueillent petits et grands toute l'année. Le parc est régulièrement utilisé pour des animations populaires, culturelles et sportives.



Cap de seine

### CAP DE SEINE

Depuis l'été 2021, l'aire inoccupée entre la Seine et la darse du port de Montereau (accès rue des Clomarts) a pris vie grâce à plusieurs équipements de loisirs dont des terrains de pétanque, un terrain de beach-volley, une table de ping-pong, des tables de pique-nique, des bancs, des barbecues et un espace détente de type plage en gazon.

### ➡ EN CHIFFRES

#### 80 hectares dont :

- 28 hectares de réserve naturelle
- 39 hectares de pelouse
- 4 hectares de massifs d'arbustes
- 7 hectares de chemins et allées
- 1 200 arbres.





## CONTACTS

### ÉLUS

#### **Mélanie Mairot**

Adjointe au maire déléguée au développement durable, à l'écologie urbaine et la nature en ville, aux mobilités durables et à la transition énergétique

#### **Duke Douret**

Conseiller délégué à la nutrition, à l'alimentation et aux circuits courts

#### **Giovanni Monier**

Conseiller délégué à l'événementiel, à la vie et la protection animale, à la biodiversité

### CHARGÉE DE MISSION AU SERVICE DÉVELOPPEMENT DURABLE

#### **Maureen Konrad**

### HÔTEL DE VILLE

54 rue Jean Jaurès - 77130 Montereau

Tél. 01 64 70 44 00 - [devdurable@ville-montereau77.fr](mailto:devdurable@ville-montereau77.fr)

### HORAIRES D'OUVERTURE

**Du lundi au vendredi** de 8h30 à 12h30 et de 14h à 17h30

## MISSIONS

**Le service Développement Durable** met en place de nombreuses actions visant à rapprocher le citoyen de son environnement.



### RÉSERVE NATURELLE

Plusieurs visites de la réserve naturelle sont organisées chaque année à destination de différents publics.



### MIEL MONTERELAIS

Peut-être ne le saviez-vous pas, mais du miel est produit à Montereau ! Vous pouvez le trouver en vente à la Maison du Terroir.

### ECO-PÂTURAGE

Deux moutons sont arrivés sur une parcelle à proximité du centre de loisirs. Véritable solution écologique, ils permettent d'entretenir le terrain, de refertiliser les sols, mais aussi de favoriser le retour de la biodiversité. Des ateliers pédagogiques sont réalisés.



### PLAN SOLAIRE

La Ville de Montereau développe la production d'électricité « verte » en installant des panneaux photovoltaïques sur les toitures de son patrimoine bâti (comme par exemple sur le toit du Majestic - Scène de Montereau).

La production issue de ces installations participe à la réduction des énergies fossiles mobilisées pour l'équipement, le surplus étant le cas échéant injectée sur le réseau électrique pour contribuer à l'effort global de préservation de l'environnement.

Prochainement débiteront les travaux de création d'ombrières photovoltaïques sur le parking de la gare, la ville de Montereau étant actionnaire de la société créée pour construire ces équipements et les exploiter : « Pays de Montereau Solar ».

### MISE EN VALEUR DES BERGES DE LA SEINE ET DE L'YONNE

La ville de Montereau se trouve à la confluence de l'Yonne et de la Seine. Dans ce projet ambitieux, la ville souhaite remettre en valeur ces espaces trop longtemps délaissés en y aménageant des balades en bordure de fleuves. Le projet intègrera des espaces de promenade pour les familles, des jeux pour les enfants, des espaces floraux (vergers urbains)...

### TRI DES DÉCHETS ALIMENTAIRES

En parallèle des efforts constants de la Municipalité pour offrir une alimentation variée et de qualité aux écoliers monterelais, des actions de sensibilisation au tri des déchets et à la lutte contre le gaspillage sont menées régulièrement par les animateurs du service Jeunesse.



### 14<sup>e</sup> ÉDITION DE «BERGES SAINES», 6<sup>e</sup> JOURNÉE DU SUPER ÉCO-CITOYEN

Rendez-vous au cap de Seine ! Au programme : nettoyage des berges, sensibilisation à la question des déchets et de l'environnement autour de jeux, d'ateliers et de moments conviviaux !

Vendredi 3 octobre et vendredi 10 octobre de 14h à 16h.

### CONVERSION DE L'ÉCLAIRAGE EN LED

Montereau affirme son engagement pour une transition énergétique et environnementale efficiente. Au total, ce sont plus de 2400 points d'éclairage et plus de 50 armoires électriques qui ont été renouvelés en 2024.



### RELOCALISATION DE LA CUISINE CENTRALE

La Municipalité de Montereau s'est engagée dans une démarche de relocalisation de la préparation des 1500 repas servis quotidiennement dans nos crèches, nos restaurants scolaires des écoles maternelles et élémentaires, ainsi que pour les personnes âgées et porteuses de handicap. Les menus sont élaborés avec des produits de qualité issus de l'agriculture locale pour soutenir nos agriculteurs, réduisant le coût carbone et minimisant l'impact environnemental global des repas. L'exploitation de la cuisine centrale intègre également un volet « insertion sociale », favorisant les parcours d'insertion par l'activité économique.



## CONTACTS

### **SYNDICAT DE LA RÉGION DE MONTEREAU POUR LE TRAITEMENT DES ORDURES MÉNAGÈRES (SIRMOTOM)**

14 rue du Calvaire - 77130 Montereau

Tél. 01 64 32 67 23 ou 0 800 45 63 15 (appel gratuit depuis un poste fixe) - [sirmotom@wanadoo.fr](mailto:sirmotom@wanadoo.fr) - [www.sirmotom.fr](http://www.sirmotom.fr)

Facebook «Sirmotom Montereau»

## MISSIONS



*Broyage à domicile*

**Le SIRMOTOM** (Syndicat de la Région de Montereau pour le Traitement des Ordures Ménagères) est chargé de la collecte des déchets pour la ville de Montereau et pour 38 autres communes (soit environ 57 754 habitants).

## COLLECTE DES DÉCHETS



### CALENDRIER DES COLLECTES

Pour connaître les jours de ramassage correspondant à votre habitation (ordures ménagères, emballages et papiers), consultez le calendrier des collectes de votre commune sur [sirmotom.fr](http://sirmotom.fr).

### EMBALLAGES / PAPIERS ET ORDURES MÉNAGÈRES

#### COLLECTE EN PORTE À PORTE

##### Deux types de bacs :

- bac bordeaux : ordures ménagères
- bac jaune : tous les emballages (vides, non imbriqués, en vrac). Le SIRMOTOM assure la fourniture et la réparation des conteneurs à déchets.

Un doute sur le tri ? Rendez-vous sur le site Guide du tri de Citéo : [citeo.guidedutri.fr](http://citeo.guidedutri.fr).

### COLLECTE EN APPORT VOLONTAIRE

Emballages en verre (borne verte), papiers et tous les emballages (borne jaune), ordures ménagères (borne grenat), piles téléphones portables et accessoires (en mairie), textiles et chaussures (aux « points relais »).

**Pour connaître les points de collecte :** [sirmotom.fr](http://sirmotom.fr)

## LES SOLUTIONS POUR LES ENCOMBRANTS



### COLLECTE DES ENCOMBRANTS SUR DEMANDE

Le SIRMOTOM propose un enlèvement payant de vos déchets volumineux (sur réservation au 0800 456 315). La participation aux frais s'établit à 5 euros la 1<sup>ère</sup> intervention, 10 euros la seconde, 15 euros la troisième et 20 euros la 4<sup>e</sup> intervention\*.

\*Au-delà des 4 interventions, vous pouvez soit aller en déchetterie ou utiliser la plateforme [sirmotom.waster.fr](http://sirmotom.waster.fr)

### LA PLATEFORME DE COVOITURAGE SIRMOTOM.WASTER.FR

Pour mutualiser les apports en déchetterie des encombrants ménagers entre particuliers, rendez-vous sur la plateforme [sirmotom.waster.fr](http://sirmotom.waster.fr)

### DÉCHETTERIE

Les encombrants ménagers peuvent être apportés en déchetterie à Montereau-Fault-Yonne, Voulx et Montigny-Lencoup. Celles-ci sont ouvertes aux particuliers et aux professionnels du territoire.

**Pièce d'identité et badge gratuit d'accès** à présenter obligatoirement à chaque passage en déchetterie. Formulaire de demande de badge téléchargeable sur [sirmotom.fr](http://sirmotom.fr) ou à remplir directement au siège du syndicat (fournir un justificatif de domicile).

### DÉCHETTERIE POUR L'AMIANTE

**Le seul point de collecte d'amiante pour particuliers et professionnels à proximité du Sirmotom est :** Déchetterie Dépolia ZI Les Renardières - 77250 Écuellen - Tél. 01 60 74 00 20  
Service privé payant.



### Déchetterie de Montereau

Rue des Prés  
Saint-Martin  
77130 Montereau  
Tél. 01 64 32 67 23

### Déchetterie de Voulx

Route de Saint-Ange  
77940 Voulx  
Tél. 01 64 32 67 23

### Déchetterie de Montigny-Lencoup

Rue du Cocheret  
77520 Montigny-Lencoup  
Tél. 01 64 32 67 23

#### HORAIRES D'OUVERTURE HIVER (du 1<sup>er</sup> octobre au 31 mars)

	Déchetterie de Montereau	Déchetterie de Voulx
Lundi	9h - 12h30 et 13h30 - 18h	9h - 12h30 et 13h30 - 18h
Mardi	9h - 12h30 et 13h30 - 18h	9h - 12h30 et 13h30 - 18h
Mercredi	9h - 12h30 et 13h30 - 18h	9h - 12h30 et 13h30 - 18h
Jeudi	9h - 12h30 et 13h30 - 18h	Fermée
Vendredi	13h30 - 18h	9h - 12h30 et 13h30 - 18h
Samedi	9h - 12h30 et 13h30 - 18h	9h - 12h30 et 13h30 - 18h
Dimanche	9h - 12h	9h - 12h

#### HORAIRES D'OUVERTURE ÉTÉ (du 1<sup>er</sup> avril au 30 septembre)

	Déchetterie de Montereau	Déchetterie de Voulx
Lundi	8h30 - 12h30 et 13h30 - 19h	8h30 - 12h30 et 13h30 - 19h
Mardi	8h30 - 12h30 et 13h30 - 19h	8h30 - 12h30 et 13h30 - 19h
Mercredi	8h30 - 12h30 et 13h30 - 19h	8h30 - 12h30 et 13h30 - 19h
Jeudi	8h30 - 12h30 et 13h30 - 19h	13h30 - 19h
Vendredi	13h30 - 19h	8h30 - 12h30 et 13h30 - 19h
Samedi	8h30 - 12h30 et 13h30 - 19h	8h30 - 12h30 et 13h30 - 19h
Dimanche	8h30 - 12h30	8h30 - 12h30

#### TOUTE L'ANNÉE

	Déchetterie de Montigny-Lencoup
Lundi	Fermée
Mardi	Fermée
Mercredi	9h30 - 12h et 14h - 17h
Jeudi	Fermée
Vendredi	9h30 - 12h et 14h - 17h
Samedi	9h30 - 12h et 14h - 17h
Dimanche	Fermée

## AUTRES SERVICES

### BROYAGE DES DÉCHETS VERTS

Le SIRMOTOM met à disposition un service de broyage à domicile. Renseignements et réservations sur [www.sirmotom.fr](http://www.sirmotom.fr). La contribution forfaitaire est de 15 € l'intervention (environ 10 m<sup>3</sup> ou 2 heures maximum).

### OPÉRATION POULES

Le SIRMOTOM organise l'opération «deux poules, un poulailler pour réduire nos déchets» une fois par an. 30 foyers seront retenus parmi toutes les inscriptions. Participation de 20 € par foyer. Plus d'infos sur [sirmotom.fr](http://sirmotom.fr).





*Rue du Chatelet, 28 logements Mon Logis à la location depuis 2024*

## CONTACTS

### ÉLUE

**Linda Lachemi**

Conseillère auprès du maire déléguée au logement et à l'habitat

### HÔTEL DE VILLE

54, rue Jean Jaurès - 77130 Montereau

Tél. 01 64 70 44 00

### 4 bailleurs sociaux sont présents à Montereau

#### OFFICE PUBLIC CONFLUENCE HABITAT

1 rue de la Maison Garnier - 77130 Montereau

Tél. 01 64 70 53 00 - [direction@confluence-habitat.com](mailto:direction@confluence-habitat.com)

[www.confluence-habitat.fr](http://www.confluence-habitat.fr)

#### TROIS MOULINS HABITAT (siège social)

60, rue des Meuniers - BP 1826 Rubelles - 77018 Melun Cedex

Tél. 01 64 14 18 18 - [service-clients@polylogis.fr](mailto:service-clients@polylogis.fr) - [tmh.polylogis.immo](http://tmh.polylogis.immo)

#### RÉSIDENCE URBAINE DE FRANCE (3F) - (siège social)

32, cours du Danube - 77706 Serris / Marne-la-Vallée - Cedex 04

Tél. 01 55 26 11 90 - [www.groupe3f.fr](http://www.groupe3f.fr)

#### MON LOGIS (siège social)

44 avenue du général Gallieni - 10300 Sainte Savine

Tél. 03 25 81 08 10 - [cfabris@mon-logis.fr](mailto:cfabris@mon-logis.fr)

## MISSIONS

**Ces 4 bailleurs** gèrent le patrimoine social présent sur la commune. Jour après jour, ils œuvrent au bien-être des locataires en s'adaptant aux nouvelles normes, aux nouvelles exigences de la réglementation, aux nouvelles technologies, tout autant qu'aux aspirations des familles.



## CONTACTS

### COMMUNAUTÉ DE COMMUNES DU PAYS DE MONTEREAU (CCPM)

29, avenue du Général de Gaulle - 77130 Montereau

**Prenez rendez-vous :** Tél. 01 60 73 43 86 - energie@paysdemontereau.fr

## GUICHET UNIQUE DE L'HABITAT

Pour vous accompagner dans vos projets d'amélioration de l'habitat, contactez le guichet unique de la rénovation de l'habitat pour un rendez-vous physique ou téléphonique.

Pour répondre à l'ensemble de vos questions sur les économies d'énergie liées à l'habitat, la Communauté de Communes du Pays de Montereau a mis en place une permanence via son guichet unique. Cette permanence fait partie du réseau des espaces conseil FRANCE RENOV'. Locataire, propriétaire occupant ou bailleur, vous profiterez d'un accompagnement et de conseils gratuits, neutres et objectifs sur les économies d'énergie, sur la rénovation énergétique (isolation, ventilation, chauffage...), sur l'adaptation du domicile à la perte d'autonomie ou à la sortie de logements dégradés.

Vous identifierez vos travaux prioritaires à réaliser et obtiendrez une simulation des aides financières mobilisables et sources de financement ainsi qu'un accompagnement complet et gratuit.



Réfection en enrobé, rue des Fossés à Montereau – Chantier CCPM

## VOIRIE

**En matière de gestion du domaine public, il existe plusieurs interlocuteurs selon le type d'interventions.**

La **Communauté de Communes du Pays de Montereau**, dans le cadre de ses compétences voirie et assainissement, a en charge :

- la création, l'aménagement, la rénovation et l'entretien des voies communales et des trottoirs (nids de poules, pavés descellés, bordures arrachées, aménagements de sécurité), des voies vertes, des aires et emplacements de stationnement gratuit.
- le réseau d'assainissement : odeurs, problèmes d'évacuation...
- le réseau d'adduction d'eau potable : fuite sur le domaine public...

Pour toute demande d'intervention, veuillez contacter les services de la Communauté de Communes du Pays de Montereau au 01 60 73 43 87

➡ **Pour plus d'informations sur la qualité de l'eau potable à Montereau, consultez [www.paysdemontereau77.fr/eservices\\_eauassainissement/](http://www.paysdemontereau77.fr/eservices_eauassainissement/)**

## AUTRES INTERLOCUTEURS

**Propriétaires de zones commerciales, lotissements** : création et entretien des voies privées les desservant.

**Particuliers, entreprises** : création des surbaissés de trottoirs, bateaux (à la charge du demandeur).

**Conseil départemental** : création et gestion complètes des voies départementales, rénovation et gestion partielles (chaussée et panneaux directionnels) des routes départementales en agglomération.



## TRAINS

### GARE SNCF

Tél. 3635

(7j / 7, 7h à 22h, gratuit + coût d'un appel)

[www.sncf.com](http://www.sncf.com)

[facebook.com/SNCFOFFICIEL](https://facebook.com/SNCFOFFICIEL)

Place Pierre Sépard

77130 Montereau-Fault-Yonne

## BUS ET TRANSPORT À LA DEMANDE

### ÎLE-DE-FRANCE MOBILITÉS

**IDFM** est l'autorité organisatrice de transport dans toute la région et donc sur le territoire de Montereau-fault-Yonne. L'organisme régional confie depuis le 1<sup>er</sup> août 2023 l'exploitation des lignes régulières de transport collectif (bus) et le Transport À la Demande (TAD) au groupe Lacroix & Savac.



**Infos lignes et horaires :**

**Twitter :** [@Montereau\\_IDFM](https://twitter.com/Montereau_IDFM)

**Site internet :** <https://www.iledefrance-mobilites.fr/>







La commune de Montereau conventionne avec IDFM pour garantir et développer un service de transport efficient et de qualité depuis le 4 septembre 2023 :

- La garantie du maintien de la qualité de l'offre existante des transports
- Son amélioration avec notamment plus de dessertes (ex : création de 2 nouveaux services de soirée depuis la gare jusqu'à minuit)



### TAD (TRANSPORT À LA DEMANDE)

Vous avez prévu de vous déplacer dans l'une des villes de l'intercommunalité et n'avez pas de bus pour vous y rendre ? Il suffit de réserver votre trajet avec le TàD.

Sur la plateforme d'Île-de-France Mobilités : créez votre compte et réservez votre trajet (à partir d'un mois à l'avance et jusqu'à une demi-heure avant le départ) du lundi au samedi de 6h à 21h. Vous pouvez également suivre votre TàD en temps réel et évaluer votre trajet.

➡ **RDV** sur l'appli « TàD Île-de-France Mobilités », sur [tad.iledefrance-mobilites.fr](http://tad.iledefrance-mobilites.fr) ou bien au 09 70 80 96 63  
Réservations : du lundi au jeudi de 8h à 12h et 14h à 18h, le vendredi de 8h à 12h et de 14h à 17h (fermées les jours fériés)

**Tarif** : inclus dans le forfait NAVIGO, ou avec un Ticket t +, ou 2 €.



### PASS LIBERTÉ+

Profitez du Pass Liberté+ : un titre de transport post-paiement simple, économique et sans engagement. Vous ne payez que les trajets effectués, avec des tarifs réduits.

La Ville vous aide à l'obtenir gratuitement grâce à un accompagnement dans 12 points d'accueil répartis dans toute la ville.

➡ **Plus d'informations** : [www.ville-montereau77.fr](http://www.ville-montereau77.fr)



### ABRIBUS

Plus d'une cinquantaine de nouveaux abribus ont été installés pour améliorer votre confort lors de vos trajets.

Dans le cadre de l'aménagement de la nouvelle concession de mobilier urbain de la commune, les abribus de la ville bénéficient désormais d'un éclairage basse consommation aux horaires utiles.





## CONTACTS

### ÉLU

#### Christophe Esparraga

Adjoint au maire délégué à la santé, au lien intergénérationnel, au devoir de mémoire et aux relations avec le monde combattant, au protocole

### RESPONSABLE DES STRUCTURES

#### Sandrine Vauquelin

### DEUX PÔLES MÉDICAUX MUNICIPAUX À MONTEREAU

- POM3 de Surville - 9, rue Fleur Bégné - 77130 Montereau  
Tél. 01 82 34 00 20
- POM3 de La Faïencerie - 11, rue Victor Hugo - 77130 Montereau  
Tél. 01 64 70 31 61

[pom3@ville-montereau77.fr](mailto:pom3@ville-montereau77.fr)

Vous pouvez prendre vos rendez-vous sur Doctolib.fr

### HORAIRES

POM3 de Surville

**Du lundi au vendredi** de 8h30 à 18h30

POM3 de La Faïencerie

**Du lundi au vendredi** de 8h30 à 18h30

**Le samedi** de 9h à 12h

## MISSIONS



### La Municipalité de Montereau s'est engagée dans la lutte contre la désertification médicale.

À ce titre, afin de pallier le manque de médecins et d'améliorer l'accès aux soins sur la commune, la Mairie a décidé de salarier des professionnels de santé et de les installer dans des locaux rénovés localisés sur deux sites de la Ville : le POM3 de Surville, rue Fleur Bégné et le POM3 de La Faïencerie, rue Victor Hugo inauguré en 2023, dans les locaux de l'ancienne Trésorerie, en plein centre-ville. Un travail de recrutement de professionnels de santé (médecins généralistes, dentistes, dermatologues, orthophonistes, kinésithérapeutes, etc.) continue d'être mené afin d'étoffer l'offre au sein des structures.

## PROFESSIONNELS DE SANTÉ

9 secrétaires médicales assurent les prises de rendez-vous, l'accueil et le suivi administratif des patients.

22 professionnels de santé exercent au sein des pôles.



### MÉDECINS GÉNÉRALISTES

- Docteur LAMIZET, médecin coordinateur
- Docteur LAFITTE
- Docteur DUFRICHE
- Docteur JACOB
- Docteur RAMANANJOHANT
- Docteur MEUNIER

### PÉDIATRES

- Docteur BRANCA
- Docteur CHEKROUN

### CARDIOLOGUE

- Docteur CHAZOILLERES

### DENTISTE

- Docteur BENOIST
- Docteur PETRE

### ORTHOPHONISTES

- Mme BIENASSIS
- Mme AMIOT
- Mme BULTEAU

### KINÉSITHÉRAPEUTE

- Mme BARILLON
- M. GUERFI

### SAGE-FEMME

- Mme GARNIER
- Mme PAVARD
- Mme PERRUCHON

### PSYCHOMOTRICIENNE

- Mme HIRSCH

## TÉLÉCONSULTATION



Le POM3 de Surville et le POM3 de La Faïencerie proposent aussi un dispositif de téléconsultation, une solution alternative en faveur de la santé des Monterelais. La borne fonctionne comme une vidéoconsultation sur téléphone, mais dispose d'avantages supplémentaires grâce à ses 6 appareils médicaux connectés : dermatoscope, thermomètre, stéthoscope, otoscope, oxymètre et tensiomètre. La borne est accessible à tout patient qui ne bénéficierait pas de médecin traitant pour une demande urgente et permet d'avoir accès à une consultation en moins de 10 minutes avec un médecin. Un agent est présent sur place afin d'accompagner les patients dans l'utilisation de ce nouveau matériel. Prise en charge par l'Assurance maladie, le dispositif accessible à partir de 3 ans.



**Du lundi au vendredi de 8h30 à 18h30, le samedi de 8h30 à 12h.**

Il est fortement conseillé d'appeler le POM3 avant de vous déplacer afin de confirmer la disponibilité de la borne. Se présenter avec une carte bancaire, une carte vitale et un téléphone.



*La place Eymard-Duvernay*

## CONTACTS

### ÉLUE

**Esra In**

Conseillère municipale déléguée au commerce

### DIRECTEUR DU SERVICE DU DÉVELOPPEMENT COMMERCIAL

**Erwan Feuilletin**

### MAISON DES SERVICES PUBLICS

3, rue André Thomas - 1<sup>er</sup> étage à gauche - 77130 Montereau

Tél. 01 60 57 21 06 - [contact.commerce@ville-montereau77.fr](mailto:contact.commerce@ville-montereau77.fr)

## MISSIONS

### **La Ville soutient activement ses commerces.**

Elle participe au dispositif du prêt à Taux Zéro, en partenariat avec la plateforme "Initiative Melun Val de Seine". En étroite collaboration avec les Chambres consulaires (de Commerce et de Métiers), elle travaille à la recherche de nouveaux commerçants, de franchises et de repreneurs. En complément du droit de préemption, la Ville s'est dotée de nouveaux outils pour poursuivre sa politique volontariste d'attractivité commerciale en créant « Un resto à l'essai » ainsi que des dispositifs d'aide à l'installation de nouveau commerce comme la « boutique en l'essai » où la prise en charge d'une partie du loyer. En plus d'apporter un soutien humain et technique aux commerçants Montereais, elle organise de nombreuses animations et événements destinés à attirer le public. Enfin, afin de re-densifier les zones commerciales et de redynamiser le centre-ville, elle met en œuvre une politique de rénovation urbaine ambitieuse (création d'un nouvel écrin culturel "Le Majestic - Scène de Montereau", projet de transformation de la salle Rustic en halle gourmande, ouverture d'un Fab Lab et de la Maison du Terroir). Cette démarche a été reconnue avec la sélection de Montereau pour bénéficier du plan national « Cœur de Ville ».

Pour connaître tous les dispositifs, téléchargez le document sur [montereau77.fr](http://montereau77.fr) « commerçants, entreprenez à Montereau, la Ville vous accompagne ».

## JOURS DE MARCHÉ



### CENTRE-VILLE

**Mercredi matin : de 8h à 12h30**

Place du Marché au Blé

**Samedi matin : de 8h à 12h30**

Place du Marché au Blé

### SURVILLE

**Jeudi après-midi : de 13h à 17h30 en hiver et de 13h à 18h30 en été**

Square Beaumarchais

**Dimanche matin : de 8h30 à 13h30**

Square Beaumarchais

**Déménagement temporaire**

**du marché de Surville à partir d'octobre 2025**

### HALLE RUSTIC



Dans le cadre des grands travaux de réhabilitation de la place Beaumarchais lancés par la Municipalité, les marchés hebdomadaires de Surville seront temporairement déplacés à partir d'octobre 2025 et sur tout le trimestre 2025. Ainsi, vos rendez-vous du jeudi (13h à 18h30) et du dimanche (8h30 à 13h30) auront désormais lieu sur la place Jean XXIII.

Le marché du centre-ville reste accessible le mercredi matin, tout comme celui de la place du Marché au Blé le samedi matin.

La requalification du square Beaumarchais permettra d'accueillir les commerçants dans un espace entièrement rénové et sous une halle couverte pour les commerçants alimentaires.

La transformation de la Halle Rustic est en cours. En plus de l'installation en septembre du brasseur « La Républik des Mousses », responsable de la fabrication de la bière de Montereau, la halle deviendra un véritable lieu de vie. Elle comprendra par la suite un marché couvert et un marché abrité, des corners de restauration, un bar, un espace ludique dédié à l'e-sport, ainsi qu'une scène pour les performances artistiques.

## LA MAISON DU TERROIR



Idéalement placée en cœur de ville place Claude Eymard-Duvernay, la Maison du Terroir a ouvert en novembre 2023.

Initiée par la Municipalité et exploitée par la Société Publique Locale « Montereau Porte de Paris », la Maison du Terroir promeut les atouts de notre territoire et propose au public une sélection variée issue de la richesse des savoir-faire des producteurs locaux : bières artisanales, miels, biscuits, farines, jus de fruits frais, produits de bien-être, objets de décoration uniques en bois...

En plus de sa terrasse estivale, des animations, des moments de rencontres et de dégustations avec les producteurs locaux sont également organisés tout au long de l'année.

## J'ACHÈTE À MONTEREAU.FR



**jacheteamontereau.fr** est une place de marché numérique également accessible depuis l'application « Montereau + ». Créée en janvier 2021, cette plateforme a vocation à soutenir les commerçants monterelais et répondre aux besoins des concitoyens soucieux de consommer local.

Les utilisateurs peuvent retrouver toutes les informations relatives aux commerces monterelais grâce à plusieurs modes de recherche intuitifs (par mots-clés, par catégories ou encore avec des suggestions de produits). Véritable vitrine virtuelle, chaque commerçant volontaire y possède un espace dédié avec la possibilité de l'agrémenter de photos, d'informations et d'actualités, d'un catalogue de ses produits et services, et même, de faire de la vente en ligne.

## UNION DES COMMERÇANTS MONTERELAIS

Partenaire de la ville, l'association impulse de manière concertée des actions de dynamisation et de promotion des activités commerciales notamment celles inscrites dans le dispositif « Action Coeur de Ville ».

Elle permet également d'accompagner les créateurs de projets de commerce, de la constitution du dossier de demande de prêt d'honneur jusqu'à l'installation dans des locaux libres ou ayant vocation à être libérés.

Pour tout renseignement : [contact.commerce@ville-montereau77.fr](mailto:contact.commerce@ville-montereau77.fr)

## 18.14 CLUB DES ENTREPRENEURS



Pour favoriser l'activité économique, la création d'emplois et l'émergence de formations cohérentes avec le marché du territoire, le 18.14, Club des Entrepreneurs de Montereau et de son bassin de vie a été créé le 2 décembre 2020. Ce réseau est ouvert aux chefs d'entreprises, aux personnes en phase de création d'une société ou ayant une expérience dans l'entrepreneuriat, aux lycées de la ville, aux Chambres Consulaires et à l'Union des Commerçants Monterelais.





# Sécurité et Prévention

Les numéros d'urgence	60
La Direction de la prévention et de la sécurité	61
Les acteurs municipaux de la sécurité	62
Les acteurs municipaux de la prévention	65
Le commissariat de police nationale	69

**SAMU : 15**

**POLICE SECOURS : 17** ou le 112 avec un téléphone portable 24 heures/24 et 7 jours/7

**POMPIERS : 18** ou le 112 avec un téléphone portable 24 heures/24 et 7 jours/7

**POLICE NATIONALE**

- Commissariat de Police Ville Basse : 01 64 69 39 30

- Annexe Ville Haute : 01 70 29 31 80

**POLICE MUNICIPALE : N° Vert 0 805 290 911**

**MÉDIATION : 01 64 32 60 67/06 81 89 14 04/06 98 06 06 43** (n° de nuit : 22h à 5h)

**CENTRE HOSPITALIER : 01 64 31 64 31**

**CROIX ROUGE FRANÇAISE : 01 64 32 58 69**

**MÉDECINS ET PHARMACIE DE GARDE : 01 64 69 39 30** (Commissariat)

## **NUMÉROS VERTS GRATUITS ET ANONYMES**

**STOP AU HARCÈLEMENT : 3020**

**NET ÉCOUTE : 0800 200 000** (Ecoute contre le cyber harcèlement)

**ASSISTANCE AUX FAMILLES ET PRÉVENTION DE LA RADICALISATION  
VIOLENTE : 0 800 005 696**

**08 VICTIMES : 08 842 846 37**

**ALLÔ ENFANCE EN DANGER : 119**

**STOP MALTRAITANCE : 0 800 05 1234**

**ENFANTS DISPARUS : 116 000**

**JEUNES VIOLENCES ÉCOUTE : 119**

**FIL SANTÉ JEUNES : 0 800 235 236**

**VIOLENCES FEMMES INFOS : 39 19**

**DROGUES INFO SERVICE : 0 800 231 313**

**ALCOOL INFO SERVICE : 0 980 980 930**



## CONTACTS

### ÉLU

**Gilles Asfaux**

Adjoint au maire délégué à la prévention et la sécurité, à la police municipale et la médiation

### CHEF DE LA POLICE MUNICIPALE

**Bruno Chaumet**

### RESPONSABLE DU SERVICE MÉDIATION

**Akim Lakehal**

### HÔTEL DE VILLE

54, rue Jean Jaurès - 77130 Montereau

Tél. 01 64 70 44 00

[contact.securite@ville-montereau77.fr](mailto:contact.securite@ville-montereau77.fr)

## MISSIONS

**La Direction de la Sécurité et de la Prévention** gère la coordination des différents acteurs municipaux de la sécurité et de la prévention.

## LA POLICE MUNICIPALE



### CONTACTS

6 rue de la Faïencerie - 77130 Montereau  
N° Vert 0 805 290 911 - 24h/24 et 7j/7  
contact.securite@ville-montereau77.fr

### HORAIRES D'OUVERTURE AU PUBLIC DU POSTE PM

**Du lundi au vendredi** de 8h30 à 17h30

**À partir de 18h en semaine** ainsi que **le samedi toute la journée**, vous devez joindre les agents par téléphone avant de vous présenter au poste (ceux-ci étant en patrouille).

### HORAIRES DE PATROUILLE

**Du lundi au jeudi** de 8h à 2h

**Le vendredi** de 8h à 3h

**Le samedi** de 10h à 3h



### MISSIONS

- Sécurité, sûreté, salubrité et tranquillité publiques
- Application des arrêtés municipaux
- Aide envers les administrés
- Patrouilles pédestres et véhiculées
- Opération Tranquillité Vacances
- Relevé des infractions au stationnement ainsi que celles au Code de la route
- Dépistage de l'alcoolémie sur la voie publique pour les infractions prévues au code de la route
- Surveillance et régulation de la circulation routière
- Gestion des "mamans et papas sécurité" (agents municipaux qui sécurisent les abords des écoles de la Ville)
- Formation à la sécurité routière des élèves des écoles élémentaires
- Rédaction des mains courantes, rapports d'activités, objets trouvés...
- Déclaration de chiens dangereux : toute personne propriétaire d'un chien "dangereux" de 1<sup>e</sup> et 2<sup>e</sup> catégorie (les chiens d'attaque et les chiens de garde et de défense) doit obtenir auprès de la police municipale un permis de détention délivré par le Maire.



### ZOOM SUR LA POLICE MUNICIPALE

- 20 policiers municipaux armés, 3 agents de surveillance de la voie publique,  
1 agent d'accueil et 1 secrétaire administrative
- 1 brigade canine avec un chien de patrouille
- 1 réseau radio numérique
- 1 équipement individuel complet (pistolet, bâton de défense, bombe lacrymogène, gilet pare-balles, caméra piéton)
- 4 véhicules
- 1 bateau.



## LE CENTRE SUPERVISEUR URBAIN



### MISSIONS

Le Centre Superviseur Urbain est un service municipal en lien direct et permanent avec les polices municipale et nationale. Il exploite 24 heures/24 et 7 jours/7 les images des caméras de vidéo protection urbaine et veille ainsi sur votre sécurité jour et nuit. Répondant à vos appels au 0805 290 911, il peut déclencher immédiatement toute intervention utile. L'ensemble des alarmes et caméras installées dans les bâtiments communaux y est également centralisé.



### ZOOM SUR LA VIDÉOPROTECTION

- La vidéoprotection est un outil de dissuasion efficace
- Elle prévient les infractions : intrusions, vols, agressions, violences, dégradations, destructions, troubles à l'ordre public... En 2024, plus de 400 faits ont été détectés en direct par le CSU.
- Elle porte assistance rapidement aux personnes en détresse sur la voie publique (malaise cardiaque, crise d'épilepsie...)
- Toutes les images captées étant enregistrées et conservées un mois, elle constitue souvent une aide décisive aux enquêtes policières et judiciaires. En 2024, elle a ainsi permis une élucidation dans 73% des 130 enquêtes pour lesquelles des images ont été sollicitées.

### ZOOM SUR LA VIDÉO-VERBALISATION

- La Ville, à travers son CSU, lutte contre les infractions routières
- La Police municipale est autorisée par le Procureur de la République à pratiquer la vidéo-verbalisation avec les caméras du CSU des infractions à la circulation et au stationnement.

### PERSPECTIVES

Un vaste programme de modernisation et de déploiement du système de vidéo protection est en cours. Le parc initial de 60 caméras en 2020 est déjà porté à 180 cette année et atteindra 240 à la fin du plan. Les anciennes caméras auront également été remplacées, le CSU modernisé et un réseau très performant déployé pour transmettre les images.





## DISPOSITIFS D'ALERTE



## OPÉRATION TRANQUILLITÉ VACANCES



En cas d'absence pour une période prolongée et à tout moment de l'année, la Police Nationale et la Police Municipale peuvent, à votre demande, surveiller votre domicile au cours de leurs patrouilles quotidiennes.

➔ **Avant votre départ, inscrivez-vous auprès de la Police Municipale ou du Commissariat de Police**

*Votre demande individuelle doit être présentée sur un formulaire type qui peut être téléchargé sur le site officiel du Ministère de l'Intérieur : [www.interieur.gouv.fr](http://www.interieur.gouv.fr)*

*En cas de retour inopiné ou de modification de la date et/ou de la durée de vos congés, n'oubliez pas de prévenir le Commissariat de Police ou la Police Municipale.*

## ALERTE SMS

Ce dispositif permet de recevoir, pour les commerçants et les professionnels de santé l'ayant demandé, des SMS contenant des informations relatives à la délinquance ou à une situation locale les concernant.

## SÉCURITÉ AUX ABORDS DES ÉCOLES ET DE L'ACCUEIL DE LOISIRS

29 « mamans et papas sécurités » sont présents aux horaires d'entrées et de sorties des écoles maternelles et élémentaires ainsi que l'accueil de loisirs « Les Rougeaux » afin de faire traverser les élèves en toute sécurité sur les passages piétons.

Dans les écoles, les accueils des centres médicaux municipaux, les accueils des services sociaux, des boutons d'alerte permettent de prévenir immédiatement les services de sécurité en cas d'agression ou d'intrusion.

## COMMERCE PROTÉGÉ

À compter de l'été 2025, la Ville, en partenariat avec l'Association des commerçants de Montereau-Fault-Yonne, met en place un dispositif de sécurité destiné aux commerçants. En cas d'agression verbale ou physique, les forces de l'ordre peuvent être immédiatement alertées et interviennent sans délai.

## LE SERVICE DE MÉDIATION SOCIALE



### CONTACT

3 rue André Thomas à la Maison des Projets (Ville Haute)  
77130 Montereau

Le service est joignable par téléphone du lundi au vendredi de 9h à 22h (jusqu'à 4h en période estivale).

Tél. 01 64 32 60 67 et 06 81 89 14 04 (n° de jour : de 9h à 22h) et 06 98 06 06 43 (n° de nuit : 22h à 4h en période estivale seulement)  
[contact.mediation@ville-montereau77.fr](mailto:contact.mediation@ville-montereau77.fr)

### MISSIONS

Le service de médiation, composé de 10 agents, participe quotidiennement à votre tranquillité en prévenant par le dialogue les désagréments de la vie courante.

### LES MÉDIATEURS SOCIAUX

#### La résolution des conflits du quotidien

Les médiateurs sociaux interviennent pour des conflits de voisinage en essayant de résoudre les problèmes par le dialogue et préviennent les incivilités en assurant une présence continue sur le terrain.

#### Le respect de l'habitat et du cadre de vie

Les médiateurs sociaux signalent les dysfonctionnements et les dégradations aux bailleurs ou aux services techniques municipaux pour des interventions rapides. Ils font respecter l'habitat en incitant par le dialogue à ne pas occuper bruyamment les lieux publics ou en rappelant de manière générale les règles essentielles de vie en collectivité.

#### L'accompagnement des personnes

Les médiateurs sociaux écoutent, rassurent et orientent les personnes "en difficulté" vers les structures compétentes.

### LES MÉDIATEURS SPORTIFS

Ils interviennent quant à eux tout au long de la saison sportive pour garantir la tranquillité des entraînements et des compétitions sportives.

**LE CONSEIL  
LOCAL DE  
SÉCURITÉ ET DE  
PRÉVENTION  
DE LA  
DÉLINQUANCE  
(CLSPD)**

# CLSPD

Conseil Local de Sécurité et de  
Prévention de la Délinquance

## CONTACT

Pôle Stratégies Urbaines et Durables  
54, rue Jean Jaurès - 77130 Montereau  
Tél. 01 72 66 10 13



## MISSIONS

Obligatoire pour toute commune de plus de 10 000 habitants, il réunit élus, services de l'état (préfecture, police, justice, éducation), Département de Seine-et-Marne, bailleurs, transporteurs... afin d'élaborer une stratégie territoriale de sécurité et de prévention de la délinquance. Il permet notamment de définir des actions qui ne peuvent fonctionner qu'avec la collaboration de tous et l'échange d'informations.

## LES PRIORITÉS À MONTEREAU

- Le renforcement et l'efficacité des moyens dédiés à la détection des actes de délinquances et l'identification de leurs auteurs : vidéoprotection, centre superviseur...
- De multiples actions novatrices mises en place pour donner aux jeunes des perspectives et éviter qu'ils soient désœuvrés
- Un dialogue et une coordination permanents entre polices municipale et nationale
- La recherche de nouveaux dispositifs permettant d'agir dès le plus jeune âge : élargissement des rappels à l'ordre, meilleure exploitation des images de vidéoprotection.

## LE CONSEIL DES DROITS ET DEVOIRS DES FAMILLES (CDDF)



### CONTACT

Maison de la Réussite Educative - 6 rue Jules Ferry - 77130 Montereau  
Tél. 01 60 57 58 99 ou 90

### MISSIONS

Le CDDF a été institué par la Loi du 5 mars 2007 relative à la prévention de la délinquance. Il est un cadre de dialogue chargé à la fois d'écouter, de sensibiliser, de rappeler leurs obligations aux parents et de proposer si nécessaire des mesures d'accompagnement.

Il intervient le plus en amont possible pour empêcher les situations préoccupantes de s'aggraver.

### Les motifs de convocation et le déroulement du CDDF

Le CDDF prévient l'absentéisme et le décrochage scolaire. Il peut intervenir lorsque des situations anormales ou inquiétantes sont constatées : présence de l'enfant dans des lieux ou des horaires inappropriés, agressivité, fréquentations de personnes connues pour des faits délictuels...

Les parents sont convoqués à la Maison de la Réussite Educative. Un débat a lieu entre le Conseil et les parents. Ces derniers s'engagent devant les membres du conseil à se réinvestir de l'autorité parentale et à respecter la décision prise pendant le CDDF.

### Les suites possibles après le CDDF

- Un suivi psychologique et/ou éducatif par le service municipal de la Réussite Éducative
- Un signalement d'une situation préoccupante aux services sociaux compétents
- Un rappel à l'ordre.

L'article 1384 du Code civil précise *"qu'on est responsable non seulement du dommage que l'on cause par son propre fait, mais encore de celui qui est causé par le fait des personnes dont on doit répondre, ou des choses que l'on a sous sa garde"*. De plus, *"le père et la mère, en tant qu'ils exercent l'autorité parentale, sont solidairement responsables du dommage causé par leurs enfants mineurs habitant avec eux"*.





# DEVENEZ POLICIER

GARDIEN DE NOTRE PAIX

[devenirpolicier.fr](http://devenirpolicier.fr)



0800 22 0800

Service & appel  
gratuits





**CONTACT**

5, avenue du Maréchal Leclerc - 77130 Montereau  
Ouvert toute l'année, 24 heures/24, 7 jours/7  
Tél. 01 64 69 39 30

**MISSIONS**

- Accueillir, renseigner, assister et secourir les citoyens
- Assurer la sécurité et la paix publiques
- Rechercher et constater les infractions pénales, en identifier les auteurs, les appréhender et les mettre à la disposition de la justice.

**CONSEILS  
DE SÉCURITÉ****LE BON RÉFLEXE : POLICE SECOURS**

Lorsque vous avez été témoin d'une infraction délictueuse, votre devoir est de la signaler aussitôt à la Police.

- Composez le 17 ou le 112 avec un téléphone portable 24 h/24 et 7 j/7.
- En cas de situation d'urgence, toute personne ayant des difficultés à entendre ou à parler, peut COMPOSER GRATUITEMENT le 114, NUMERO D'URGENCE, car les renseignements communiqués au moyen de SMS seront transmis au service de secours compétent : Police, Gendarmerie, Sapeurs Pompiers ou SAMU.

**Important :**

- **Ne raccrochez jamais le premier**
- **N'appellez pas si vous savez que quelqu'un l'a déjà fait ou est déjà en relation avec un service d'urgence**
- **Même si l'opérateur vous demande de vous identifier, soyez assuré que votre anonymat est préservé.**

**DÉPÔT DE PLAINTE**

- La victime, qu'elle soit majeure ou mineure, peut porter plainte. Un mineur peut porter plainte seul ou accompagné par ses représentants légaux (un de ses parents en général). Le témoignage de la victime sera néanmoins toujours nécessaire.
- Vous pouvez déposer plainte quand il s'agit d'atteintes aux biens (cambriolages, vols...) ou aux personnes (menaces, agressions physiques...).
- Pour déposer plainte, vous devez vous rendre au commissariat de Police ou utiliser la pré-plainte en ligne.



**La pré-plainte en ligne est destinée aux personnes victimes d'une atteinte aux biens et qui ignorent l'identité de l'auteur de l'infraction.**

**Procédure à suivre :**

- 1 connectez-vous sur [www.pre-plainte-en-ligne.gouv.fr](http://www.pre-plainte-en-ligne.gouv.fr) ou [www.service-public.fr](http://www.service-public.fr)
- 2 choisissez le lieu de signature de votre plainte
- 3 remplissez toutes les rubriques obligatoires du formulaire
- 4 notez bien le numéro de votre dossier et le lieu de dépôt de plainte que vous avez choisi au début de votre télé-déclaration
- 5 dans un délai maximum de 30 jours suivant votre télé-déclaration, vous serez contacté directement par le service de Police nationale pour signer votre plainte
- 6 ATTENTION ! votre plainte ne prendra effet qu'à compter de sa signature au commissariat.



MINISTÈRE  
DE L'INTÉRIEUR

Liberté  
Égalité  
Fraternité



Ma Sécurité

Un site et une application  
police-gendarmerie

**Vous êtes victime de vol, d'escroquerie, de vandalisme ?**

## Déposez plainte en ligne



1

Flashez le QR CODE  
pour accéder au site  
**masecurite.interieur.gouv.fr**



2

Vérifiez que vous  
remplissez les **conditions**  
pour une déclaration.



3

Identifiez-vous avec  
**France Connect**



4

Complétez votre  
déclaration en ligne.



5

Votre demande sera  
prise en compte par  
le service traitant.



6

En fonction des éléments  
déclarés, votre démarche pourrait  
nécessiter un rendez-vous.

POLICE  
NATIONALE





# Orientation, emploi et solidarité

Les acteurs de l'emploi	72
Les acteurs de la réussite	76
Les acteurs de la solidarité	78
Solidarité seniors	84

## CARREFOUR DE LA RÉUSSITE



*Salon de l'emploi, de la formation, de l'orientation et de la création d'entreprise 2025*

## CONTACTS

### ÉLU

#### Stéphane Dervillez

Adjoint au maire délégué à la vie scolaire, à la jeunesse, à l'enseignement supérieur, à la formation et à l'emploi

### DIRECTRICE DU SERVICE CARREFOUR DE LA RÉUSSITE

#### Delphine Paquignon

### MAISON DES SERVICES PUBLICS

3 rue André Thomas - 77130 Montereau

Tél. 01 60 57 21 06 - [carrefour-reussite@ville-montereau77.fr](mailto:carrefour-reussite@ville-montereau77.fr)

### HORAIRES D'OUVERTURE

**Lundi, mercredi** de 9h à 12h et de 14h à 18h

**Mardi et jeudi** de 9h à 12 et de 14h à 18h30

**Vendredi** de 9h à 12h et de 14h à 17h30

## MISSIONS



Le **Carrefour de la Réussite** a pour mission de favoriser l'accès de chaque jeune monterelais de 16 à 30 ans à la formation, à l'insertion professionnelle et à la création des projets entrepreneuriaux, selon un parcours individualisé correspondant à ses attentes et ses besoins, jusqu'à une sortie positive vers une situation stable. Guichet unique, le Carrefour de la réussite est l'interlocuteur privilégié pour simplifier les démarches de nos jeunes Monterelais.

La **Mission locale** de Montereau, située au 5 rue des Clomarts à Montereau, propose une permanence (financée par la ville) au sein du Carrefour de la Réussite, du lundi au vendredi, de 14h à 17h (hors période de vacances scolaires). Son engagement est d'accueillir et écouter tous les jeunes afin de les accompagner dans la recherche d'emploi.

## OUTILS



*Session de formation CACES*

### UN POINT D'ACCUEIL

- Equipe de professionnels à votre écoute.
- Cyberbase : 7 ordinateurs avec connexion Internet gratuite, une photocopieuse et un scanner à votre disposition
- Salle de documentation avec 3 ordinateurs et connexion Internet gratuite
- Découverte des métiers sur les casques à réalité virtuelle.

### UN SERVICE EN 3 PÔLES

#### Formation et Mobilité

- Aide au financement du permis de conduire en contrepartie d'un engagement citoyen
- Propose des chantiers européens
- Accompagne la recherche de stages et de formations en lien avec le marché de l'emploi
- La préparation et passage des CACES 1,3 et 5
- Stage de remobilisation.

#### Professionnel

- Accompagne les jeunes dans toutes les démarches liées à l'insertion professionnelle
- Conseille à la rédaction d'un CV et d'une lettre de motivation
- Développe des partenariats durables avec les entreprises du territoire
- Clause sociale d'insertion : permet à des personnes éloignées de l'emploi de bénéficier d'heures de travail
- Fabrique Entrepreneuriale : ateliers dispensés par nos partenaires d'aide à la création d'entreprise (voir p.74)
- Accompagne l'épanouissement des jeunes avec des activités nouvelles (telles que celles proposées à l'Incubateur - voir p.75)
- Favorise l'autonomie à travers la réalisation de projets utiles à l'insertion professionnelle, sociale et citoyenne (avec des activités au Fab Lab par exemple)
- Organisation d'événements de recrutement tels que le Salon de l'emploi, les sessions dédiées aux emplois d'été ou encore des recrutements ciblés organisés directement en entreprise ou au sein du Carrefour de la Réussite

#### Formations diplômantes

- Permet de poursuivre en distanciel des formations initiales ou continues (DAEU, BTS, Licence, Master...) dans de multiples domaines grâce au dispositif d'accompagnement : « La Digitale Académie ».
- Permet aux habitants de la commune de se former tout au long de leur vie.





## PARTENAIRES

**ÉCOLE DE LA 2<sup>E</sup> CHANCE**

L'École de la 2<sup>e</sup> Chance guide les 16-25 ans sortis du système scolaire, sans diplôme ni qualification vers une autonomie sociale et professionnelle. Au programme : reprise de confiance en soi et développement des compétences personnelles, accès à un parcours individualisé, dont la durée varie selon les besoins. Les stages nombreux et systématiques offrent à chacun la possibilité de faire aboutir son projet. Indemnisés au titre de la formation professionnelle, les jeunes peuvent ainsi se consacrer pleinement à la construction de leur projet professionnel.

26 boulevard Chereau - 77130 Montereau - Tél. 01 64 70 57 40

Facebook E2c77

**ÉCOLE DE PRODUCTION MONTEREAU PORTE DE PARIS**

L'École de Production Montereau Porte de Paris a ouvert ses portes à la rentrée 2025 dans un atelier de 800 m<sup>2</sup> reproduisant fidèlement l'environnement d'une entreprise. Porté par la Mairie de Montereau, la CCI, SOUDUPIN et LEWIS Industrie, ce projet propose à des jeunes de 15 à 18 ans une formation concrète, encadrée par des professionnels.

Les élèves, regroupés en petits effectifs, réalisent de véritables commandes pour des clients, vendues au prix du marché. Accessible dès 15 ans, sans critère scolaire mais sur motivation, l'école offre un accompagnement individualisé et une qualification reconnue, débouchant sur un métier dans un secteur qui recrute. Formation gratuite.

Rue de la Maison Garnier - 77130 Montereau- ferimpact@edpm2p.org - 06 98 92 24 12 - [www.edpm2p.or](http://www.edpm2p.or)

**FRANCE TRAVAIL**

Dans le cadre de sa mission de service public, France Travail accompagne les demandeurs d'emploi dans leur recherche de travail et répond aux besoins de recrutement des entreprises. La structure procède aux inscriptions sur la liste des demandeurs d'emploi et indemnise pour le compte de l'organisme gestionnaire du régime d'assurance chômage et pour le compte de l'Etat.

8 rue Edmond Fortin - 77130 Montereau - Tél. 3949 - [pole-emploi.fr](http://pole-emploi.fr)

## LA FABRIQUE ENTREPRENEURIALE



### CONTACTS

#### ÉLUS

##### **Stéphane Dervillez**

Adjoint au maire délégué à la vie scolaire, à la jeunesse, à l'enseignement supérieur, à la formation et à l'emploi

##### **Maxime Lemoine**

Conseiller municipal délégué au budget et au développement territorial

#### DIRECTRICE

##### **Delphine Paquignon**

#### COORDONNÉES

Place Eymard-Duvernay  
au 01 64 70 44 22

**Pour le Fab Lab** : 06 08 86 61 32 - k.blanchet@ville-montereau77.fr  
(Kévin Blanchet)

**Pour l'espace entrepreneurial** : 01 60 57 21 06  
carrefour-reussite@ville-monterreau77.fr

#### HORAIRES D'OUVERTURE

Programme des ouvertures et des ateliers chaque semaine sur  
**montereau77.fr**

### MISSIONS

Développer la culture de l'innovation, la créativité et le faire ensemble. Tel est le credo que la Ville a souhaité insuffler via la Fabrique Entrepreneuriale ouverte depuis le 20 avril 2023 sur la Place Claude Eymard-Duvernay. Dans ses murs : un espace dédié au monde de l'entreprise ainsi qu'un fab lab.



#### L'ESPACE ENTREPRENEURIAL

Le tissu entrepreneurial monterelais est dense et la perspective de lui consacrer un lieu prend ici tout son sens. Pour favoriser l'émergence de nouvelles entreprises, un accompagnement est mis à disposition sous forme de permanences, conférences et ateliers avec de nombreux partenaires (France Active, ADIE, Initiative Melun Val de Seine, CCI77, CMA77, France Travail...). Vous avez une idée, vous souhaitez être accompagné, vous recherchez un financement, un local ou vous souhaitez rejoindre un réseau d'entrepreneurs ? Quelle que soit l'étape de votre projet d'entreprise, ici, vous trouverez des solutions !



#### L'ESPACE FAB LAB

Pour favoriser l'appropriation par tous des outils numériques, un espace fab lab a été aménagé. Découpeuse vinyle, brodeuse numérique, découpeuse Laser, imprimantes 3D... chaque semaine, initiations, animations, ateliers, mais aussi créneaux libres pour les plus aguerris y sont organisés. Parce que le monde de demain s'élabore aujourd'hui, poussez donc la porte de la Fabrique entrepreneuriale. Inscriptions recommandées, accès limité à 6 personnes maximum en simultané sauf pour les sessions « OPEN LAB ».

## L'INCUBATEUR DE MONTEREAU



### CONTACTS

#### ÉLU

**Stéphane Derville**

Adjoint au maire délégué à la vie scolaire, à la jeunesse, à l'enseignement supérieur, à la formation et à l'emploi

#### UN SERVICE DU CARREFOUR DE LA RÉUSSITE DIRECTRICE

**Delphine Paquignon**

#### RESPONSABLE DE LA STRUCTURE

**Ouadih Karimi Hadji**

#### COORDONNEES

Gymnase H. de Balzac  
1, Avenue Laënnec

#### HORAIRES D'OUVERTURE

**Du mardi au samedi** de 17h à 19h30

### MISSIONS



L'Incubateur est une structure municipale dédiée à la jeunesse monterelaise. Les esprits créatifs ont les moyens de se révéler. Concrètement, l'équipement est composé de deux entités animées par une équipe de professionnels. Le salon « One Piece » d'abord, avec son espace d'accueil, sa « mangathèque » (bibliothèque composée de mangas) en libre-service et sa console de jeux. Le « Studio » ensuite, avec du matériel d'enregistrement et de traitement de l'image (photo/vidéo), des instruments de musiques, mais aussi une station web radio. Le tout à proximité du gymnase Balzac qui offre la possibilité d'organiser de nombreuses activités sportives. Le but étant de mettre en place des actions ciblées qui collent au plus près des besoins et aspirations des 16-30 ans. Le lieu rend en outre possible la détection des talents de demain grâce à un accompagnement spécifique ainsi qu'un suivi de leurs projets entrepreneuriaux ou associatifs. Événements à thème, activités, projets musicaux ou tout simplement projets de vie... venez découvrir l'Incubateur !

#### « Autour de la table » : le podcast de l'Incubateur

Dans une ambiance détendue, les jeunes abordent l'actualité, la société et la vie locale autour d'échanges spontanés.  
[www.youtube.com/@autourdelatablelepodcast](http://www.youtube.com/@autourdelatablelepodcast)

## LES AMBASSADEURS DE LA RÉUSSITE



*Cérémonie des ambassadeurs 2024*

## CONTACTS

### ÉLUE

#### **Audrey Sainte Rose**

Conseillère déléguée au Conseil des jeunes et aux Ambassadeurs de la Réussite

### RESPONSABLE DU DISPOSITIF

#### **Julien Montbroussous**

### MAISON DES SERVICES PUBLICS CARREFOUR DE LA RÉUSSITE

3 rue André Thomas - 77130 Montereau

Tél. 01 60 57 21 06 - [carrefour-reussite@ville-montereau77.fr](mailto:carrefour-reussite@ville-montereau77.fr)

## MISSIONS

**Les Ambassadeurs de la Réussite** sont des porte-paroles dont le rôle est de partager l'histoire de leurs parcours personnels et professionnels afin d'inspirer les jeunes Monterelais. Depuis 2021, les ambassadeurs consacrent du temps à rencontrer les jeunes de Montereau lors d'ateliers spécifiques. Il est possible d'entrer en contact et d'échanger autour de leur réussite pendant les manifestations municipales ou via la page « Ambassadeurs de la Réussite » accessible depuis le site [montereau77.fr](http://montereau77.fr).

Ce projet vise à favoriser le développement de la confiance en soi, à stimuler l'ambition des jeunes et à les pousser à oser initier des projets. En 2024, 10 nouveaux ambassadeurs, toujours dans la parité homme-femme, ont rejoint l'aventure. Ils sont épaulés dans leur mission par la promotion précédente, dont tous les membres ont accepté de renouveler leur mandat.

## CONSEILLER NUMERIQUE



## CONTACTS

**CONSEILLER**  
**Mickaël Seclin**

### PERMANENCES

**Service gratuit** sous forme de permanences dans toute la ville, sur rendez-vous (individuels) :

- Les mardis matins (en alternance) : au Château des Amendes / Résidence Belle Feuille
- Les mercredis : à la Fabrique Entrepreneuriale
- Les jeudis matins : au CCAS
- Les vendredis matins : au Carrefour de la Réussite
- + Ateliers collectifs

Disponible du lundi au vendredi, de 9h à 12h30 et de 14h à 17h par téléphone au 07 64 30 57 74 ou par mail : [mickael.seclin@conseiller-numerique.fr](mailto:mickael.seclin@conseiller-numerique.fr)

## MISSIONS

Besoin d'aide pour l'utilisation de vos outils numériques ou pour vos démarches en ligne ? Le conseiller numérique peut vous aider à prendre en main votre équipement informatique, à naviguer sur Internet, à gérer vos courriels, vos documents et contenus numériques... Il peut en outre vous accompagner à l'accès à vos démarches en ligne. N'hésitez pas à faire appel à lui !



## LE CENTRE COMMUNAL D'ACTION SOCIALE



## CONTACTS

### ÉLUS

#### **James Chéron**

Maire de Montereau-fault-Yonne, Président du CCAS

#### **Kaoutar Meunier**

Conseillère auprès du maire déléguée aux affaires sociales et au CCAS, à la vie locale, à l'inclusion et l'accessibilité, vice-présidente du CCAS

### DIRECTEUR DU SERVICE

#### **Noureddine Ben Messaoud**

### MAISON DES SERVICES PUBLICS

3, rue André Thomas - 77130 Montereau

Tél. 01 60 57 21 02 - ccasmontereau@gmail.com

## MISSIONS



**Le Centre Communal d'Action Sociale (CCAS)** est une structure de proximité dont le rôle est de venir en aide aux personnes qui rencontrent des difficultés d'ordre économique et social. Par ses missions facultatives, il met en œuvre la politique sociale décidée par la Ville. Baisse de ressources, dette, perte d'autonomie. Le public y est conseillé, pris en charge ou est orienté vers les services compétents. Le CCAS répond également à ses missions d'ordre légal : aide sociale à l'hébergement, obligation alimentaire, SASPA.

## LES PRINCIPAUX PARTENAIRES

### **Maison Départementale des Solidarités (MDS)**

1, rue André Thomas - Tél. 01 60 57 22 00

### **Caisse d'Allocations Familiales (CAF)**

3, rue André Thomas - Tél. 0 810 25 77 10

### **Caisse Primaire d'Assurance Maladie (CPAM)**

1 bis, avenue du Général de Gaulle - Tél. 36 46

### **Croix-Rouge Française – Unité Locale de Montereau**

13, rue des Fossés - Tél. 01 64 32 58 69 - ul.montereau@croix-rouge.fr

### **Emmaüs Brie**

22, rue de la Garenne - 77130 La Grande Paroisse - Tél. 01 64 70 57 90



### **LE POINT D'ACCÈS AU DROIT**

#### **CONTACT**

4 rue Jules Ferry - 77130 Montereau  
Tél. 01 64 31 07 83 - [contact.pad@ville-montereau77.fr](mailto:contact.pad@ville-montereau77.fr)

#### **HORAIRES D'OUVERTURE**

**Le lundi, mardi, jeudi et vendredi :** de 8h30 à 12h15 et de 13h45 à 17h  
**Le mercredi :** de 8h30 à 12h15 et de 13h45 à 17h30.

#### **MISSIONS**

Le PAD est une structure municipale qui a pour vocation d'assurer une aide juridique et administrative pour un meilleur accès au droit par :

- un service d'accueil
- une aide pour l'accomplissement des démarches nécessaires à l'exercice d'un droit ou l'exécution d'une obligation
- un accès à des informations dans différents domaines du droit
- un accès à des permanences juridiques gratuites.

### **PERMANENCES GRATUITES AVEC OU SANS RENDEZ-VOUS**

#### **DÉLÉGUÉ DU DÉFENSEUR DES DROITS**

Il aide à résoudre les difficultés liées :

- aux relations avec les administrations ou les organismes chargés de service public
- aux discriminations
- à la défense des droits de l'enfant
- aux actions des organismes chargés de la sécurité publique.

#### **ASSOCIATION D'AIDE AUX VICTIMES ET MÉDIATION JUDICIAIRE (AVIMEJ)**

Cette association intervient dans le ressort des TJ de Meaux, de Melun et de Fontainebleau, elle a pour missions :

- aider les victimes d'infractions pénales (accueil, écoute, information et accompagnement, soutien psychologique)
- apporter des informations juridiques auprès des justiciables (droit de la famille, des personnes, de la consommation).



## **CONCILIATEUR DE JUSTICE**

Il a pour but de trouver une solution amiable pour un différend sur des droits entre 2 parties. La loi n°2016-1547 du 18 novembre 2016 de modernisation de la justice du XXI<sup>ème</sup> siècle rend obligatoire, sous peine d'irrecevabilité de la demande, une tentative de conciliation menée par un conciliateur de justice avant la saisine de la juridiction de proximité ou du tribunal d'instance par déclaration au greffe pour toute demande initiale inférieure à 5 000 €. Rappel : une tentative de conciliation peut être menée aussi, sans être obligatoire, pour des litiges portant sur un montant supérieur à 5 000 €. Elle est gratuite et accessible à tous. Le conciliateur ne peut intervenir qu'avec l'accord de toutes les parties et pour une durée limitée. Il intervient pour des conflits d'ordres civil, commercial, social ou rural, tels que des problèmes de voisinage et de mitoyenneté, des différends entre propriétaires et locataires ou locataires entre eux, litiges entre consommateurs et professionnels, désaccords entre fournisseurs et clients, malfaçons de travaux...

## **ASSOCIATION D'INFORMATION SUR LE LOGEMENT (ADIL)**

Elle apporte des informations juridiques dans le domaine du logement : contrat de location, de bail, hausse de loyer, droits de la famille...

## **ASSOCIATION ATSM 77**

Elle informe et apporte soutien aux tuteurs familiaux.

## **ASSOCIATION CIDFF**

Elle donne des informations juridiques, fait connaître aux usagers leurs droits et les accompagne dans les démarches si besoin.

## **ASSOCIATION REBOND**

Elle aide à monter des dossiers administratifs pour les personnes notamment en situation de surendettement.

## **CENTRE D'ÉTUDE, DE RECHERCHE, D'ACCOMPAGNEMENT FAMILIAL PAR LA MÉDIATION (CERAF MÉDIATION)**

Association spécialisée dans la médiation familiale.

## **MÉDIATEURS 77**

Association spécialisée dans la médiation familiale, ainsi que dans la médiation scolaire.

## **AVOCATS**

Conseils en matière juridique.

## **NOTAIRES**

Conseils en matière juridique.

## **ÉCRIVAINS PUBLICS**

Professionnels de la communication écrite entre individus ou pour les démarches administratives.

## **PARTENAIRES INSTITUTIONNELS SUR CONVOCATION**

Association Départementale de Sauvegarde de l'Enfance et de l'Adolescence (ADSEA), Service Pénitentiaire d'Insertion et de Probation (SPIP) et médiateurs délégués du Procureur de la République de Fontainebleau et l'ACJuSe (Association de Contrôle Judiciaire Socio-Éducatif).



## LA MAISON DES FAMILLES



« Le Bistrot d'en haut » fait carton plein à chaque RDV

### ÉLUE

#### **Kaoutar Meunier**

Conseillère auprès du maire déléguée aux affaires sociales et au CCAS, à la vie locale, à l'inclusion et l'accessibilité

### DIRECTEUR DE LA STRUCTURE

#### **Olivier Ifwanga**

### CENTRE SOCIAL

Maison des familles - 6, rue Jules Ferry - 77130 Montereau  
Tél. 01 64 32 64 86 - [contact.mdf@ville-montereau77.fr](mailto:contact.mdf@ville-montereau77.fr)

### HORAIRES

**Le lundi et le mardi** de 8h30 à 12h30 et de 13h30 à 18h30

**Le mercredi** de 8h30 à 12h30 et de 14h à 20h

**Le jeudi** de 8h30 à 12h30 et de 14h à 20h

**Le vendredi** de 8h30 à 12h30 et de 14h à 20h

**Le samedi** de 9h à 12h30

## MISSIONS

**Centre social agréé** par la Caf de Seine-et-Marne, la Maison des Familles met en œuvre un projet de développement social, culturel pour l'ensemble des Monterelais.

Lieu d'animation de la vie sociale, son action prend en compte les besoins des habitants et des bénévoles, trouve sa dynamique dans la diversité et la richesse de son réseau partenarial, institutionnel et associatif.

## MOYENS



- **Services gratuits** : écrivains publics, informations juridiques en droit des femmes et des familles (CIDFF)
- **Activités** : couture, cuisine et nutrition, broderie, restaurant éphémère « Le Bistrot d'en Haut », ateliers sociolinguistiques, ateliers recyclage des bâches municipales, activités sportives douces, sophrologie, espace multimédia, ateliers seniors, animations collectives familles, simulateur de conduite, atelier pâtisserie « parents enfants »
- **Points d'écoute et de conseils** : soirées parentales, ateliers parents / enfants, groupe d'échanges et de partages
- **Sorties culturelles et de loisirs**
- **Participation aux manifestations municipales**
- **Organisation d'événements** : salon du handicap, actions en faveur des droits des femmes.

## LA MAISON POUR TOUS



*Kermesse de fin d'année à la maison pour tous*

## CONTACTS

### ÉLUE

#### **Kaoutar Meunier**

Conseillère auprès du maire déléguée aux affaires sociales et au CCAS, à la vie locale, à l'inclusion et l'accessibilité

### DIRECTEUR DE LA STRUCTURE

#### **Olivier Ifwanga**

### MAISON POUR TOUS

4, rue Jules Ferry - 77130 Montereau

Tél. 01 64 32 74 56 - [contact.mpt@ville-montereau77.fr](mailto:contact.mpt@ville-montereau77.fr)

### HORAIRES

**Du lundi au vendredi** de 9h à 12h et de 13h30 à 20h

## MISSIONS

**La Maison Pour Tous** a pour vocation d'offrir un espace socioculturel de proximité aux habitants. Elle s'efforce de répondre aux différentes attentes d'un public diversifié (en terme d'âge, d'origine culturelle et sociale). A travers la vingtaine d'ateliers qu'elle propose, elle favorise la création artistique et le lien social.

## ATELIERS



- **Arts plastiques** : céramique, peinture à l'huile, peinture sur soie, dessin, peinture, arts plastiques
- **Ateliers pédagogiques** : cours d'anglais, éveil à l'anglais
- **Expression corporelle** : zumba, yoga, théâtre, Hip-hop, danse africaine, gym douce
- **Atelier musique** : guitare
- **Atelier pâtisserie**
- **Simulateur de conduite** : les plus de 15 ans peuvent bénéficier de cours de sensibilisation à la conduite et au code de la route.



## LE SERVICE MUNICIPAL DU BEL ÂGE



*Un service à l'écoute de nos aînés*

### ÉLUS

#### **Béatrice Corneillan**

Adjointe au maire déléguée au Bel Âge, au Grand Âge et aux solidarités

#### **Christophe Esparraga**

Adjoint au maire délégué à la santé, au lien intergénérationnel, au devoir de mémoire et aux relations avec le monde combattant, protocole

#### **Paula Camacho**

Conseillère déléguée au maintien à domicile et à la dépendance

### DIRECTRICE DU SERVICE

#### **Latifa Leban**

### CHÂTEAU DES AMENDES

4 rue Pierre Brossolette - 77130 Montereau - Tél. 01 74 80 70 26  
contactbelage@ville-montereau77.fr

### HORAIRES

**Du lundi au jeudi** de 8h30 à 12h15 et de 13h45 à 17h30

**Le vendredi** de 8h30 à 12h15 et de 13h45 à 17h

## MISSIONS



*Atelier patchwork*

**La mission principale du service du Bel Âge est d'accompagner au mieux nos aînés au quotidien. C'est le « point services » dédié aux 60 ans et plus de la commune.**

L'installation du service du Bel Âge au Château des Amendes permet de proposer aux adhérents un nouvel espace pour les ateliers : bien vieillir, nutrition et santé, informatique et loisirs créatifs. En intérieur comme en extérieur, « la Maison du Bel Âge de Montereau » offre un large éventail de loisirs, d'animations, de sorties et de voyages afin de lutter contre l'isolement. La mission principale du Bel Âge est d'accompagner nos aînés au quotidien, notamment grâce au service d'aide aux démarches en ligne avec un conseiller numérique, à un service d'accompagnement des aidants, à la veille sanitaire avec des appels réguliers de convivialité ou d'urgence dédiée aux personnes fragilisées et/ou isolées (canicule, grand froid, épidémie...).

## INSCRIPTIONS

Vous avez 60 ans, vous êtes retraité, domicilié sur Montereau, et toujours pas inscrit au Service municipal du Bel Âge ? Rendez-vous au Château des Amendes service Bel Âge, muni de votre notification de retraite, de votre carte d'identité et d'un justificatif de domicile. Vous pourrez ainsi bénéficier de l'ensemble des services et prestations mis à votre disposition. Si vous avez 65 ans et plus, vous êtes inscrit d'office (si vous êtes inscrit sur les listes électorales) !



*Fête des mères au foyer Belle feuille*

## LOISIRS



Séjours de rêve, sorties culturelles, gourmandes ou musicales, de janvier à décembre le Service municipal du Bel Âge ne tarit pas d'imagination pour proposer un programme de moments inoubliables à des prix très intéressants.

Sans compter bien sûr les incontournables rendez-vous gratuits tels que les repas de Noël et la galette des rois. On n'oubliera pas non plus les thés dansants (6 €) et les sorties ciné mensuelles à 1 € (ticket et transport compris).

## AIDE À DOMICILE



La Ville met à disposition des habitants de la commune un service de portage de repas à domicile. Les plats sont désormais préparés à la cuisine centrale de Montereau et à base de produits bio et locaux. Le portage de repas est assuré par la Ville qui livre les repas entre 7h30 et 12h. Les repas du week-end sont livrés le vendredi. Ce service est calculé en fonction des ressources mensuelles des usagers et compris entre 1 € et 7 € par repas. Le portage de repas comprend le déjeuner et une collation pour le dîner.

➡ **Pour toute autre aide à domicile, nos seniors peuvent faire appel aux différentes structures qui interviennent sur la commune (liste disponible au Service Municipal du Bel Âge).**

## PLAN LOCAL ALERTE URGENCE

Un registre est mis en place afin d'organiser un contact quotidien avec les personnes fragiles qui s'y inscrivent dans le but de leur apporter des conseils et l'assistance dont elles pourraient avoir besoin. Ce dispositif s'adresse aux :

- personnes handicapées isolées
- personnes âgées de 60 ans et plus, isolées et/ou vulnérables

➡ **Infos au Service Bel Âge : Tél. 01 74 80 70 26**

### ÉTABLISSEMENT D'ACCUEIL



### RÉSIDENCE AUTONOMIE BELLE FEUILLE

Structure conçue pour accueillir des personnes retraitées autonomes et valides (60 ans minimum), la résidence Belle Feuille est gérée par le service municipal du Bel Âge. Chaque appartement est équipé de sonnette pour appeler en cas d'urgence, de jour comme de nuit. Vous serez accueilli par une équipe souriante et attentive à vos besoins dans un esprit de convivialité et de bienveillance.



**2 rue Edmond Rostand - Tél. 01 64 70 25 45**  
**foyerbellefeuille@ville-montereau77.fr**

### ÉTABLISSEMENTS D'ACCUEILS MÉDICALISÉS



### EHPAD DU PAYS DE MONTEREAU

Cet établissement public construit récemment est attaché à l'hôpital. 8 500m<sup>2</sup> de surface sont répartis sur 4 niveaux afin d'offrir des espaces vastes et adaptés aux soins, dans un esprit de convivialité. Salons ouverts à chaque étage, puits de lumière, jardin aménagé, patios et terrasse de 200 m<sup>2</sup> au 3<sup>ème</sup> étage, avec un Pôle d'Animation et un Pôle d'Activités et de Soins Adaptés (P.A.S.A.), des activités sociales et thérapeutiques, les résidents disposent d'équipements de dernière génération et d'un service complet pour qu'ils se sentent comme à la maison.



**1, bis rue Victor Hugo - Tél. 01 64 31 64 34 - 01 64 31 65 12**

### EHPAD « LES NOUES »

Composée de 86 chambres simples et 4 chambres à 2 lits, cette résidence privée gérée par le groupe Orpea offre des prestations dont la qualité est au cœur des préoccupations médicales et hôtelières. Les chambres bénéficient d'une attention toute particulière concernant l'ameublement et sont pourvues de salle de bains et toilettes individuelles. Outre l'équipe médicale, les résidents bénéficient de nombreux services complémentaires dont un programme d'animations adaptées, une salle de balnéothérapie, un espace de kinésithérapie et un salon de coiffure et d'esthétique.



**3, rue du Maréchal Juin - Tél. 01 64 70 95 00**  
**www.orpea.com**



# Jeunesse et scolarité

Petite enfance	88
Vie scolaire / 3-16 ans	95
Enfance et jeunesse / 3-12 ans	107
Réussite éducative / 3-12 ans	111
Université 2.0 / 16-25 ans	113
Activités municipales / 3-18 ans	114
Service Évènementiel et Évènements saisonniers	116
Aires de Jeux	117



Salon de la Petite Enfance - Mars 2024

## CONTACTS

### ÉLUE

**Samia Gagé**

Conseillère déléguée à la petite enfance

### DIRECTRICE DU SERVICE PETITE ENFANCE

**Sandra Douangpraseuth**

### HÔTEL DE VILLE

54, rue Jean Jaurès - 77130 Montereau

Tél. 01 64 70 44 18 - [petite.enfance@ville-montereau77.fr](mailto:petite.enfance@ville-montereau77.fr)

### HORAIRES D'OUVERTURE

**Du lundi au jeudi** de 8h45 à 12h15 et de 13h45 à 17h30

**Vendredi** de 8h45 à 12h15 et de 13h45 à 17h

## MISSIONS

Le service coordonne l'action municipale dans le domaine de la petite enfance. Son équipe est composée de 2 agents.

### La Ville favorise l'harmonie entre vie familiale et professionnelle.

Tenant compte de la diversité du paysage démographique, socio-économique et urbain de la commune, elle veille à la variété de l'offre d'accueil en direction des enfants, développe des actions qui concourent à leur épanouissement et répond au mieux aux besoins diversifiés des familles.

### La petite enfance dispose de 6 structures municipales :

- une grande crèche "Le P'tit Navire" de 59 places (page 87)
- une petite crèche "Les Moussaillons" de 21 places (page 87)
- une petite crèche "La Maison des Parents" de 20 places (page 87)
- deux Relais Petite Enfance (RPE) "la P'tite Récré" (page 90)
- une ludothèque "l'Ile aux jouets" (page 92)

Les structures sont subventionnées par la Caisse d'Allocations Familiales et le Département de Seine-et-Marne.

Afin de permettre au public de découvrir tout ce qui est proposé aux tout-petits sur le territoire de la commune, la Ville organise un salon de la Petite Enfance dont la 10<sup>ème</sup> édition se déroulera samedi 4 avril 2026 de 10h à 17h à la Halle Nodet et son parvis.



### 3 CRÈCHES MUNICIPALES



Les crèches sont des lieux de vie et d'éveil qui permettent à l'enfant de se construire tant sur le plan physique que sur les plans psychologique, affectif et social. Les 3 crèches accueillent les enfants dès l'âge de 10 semaines jusqu'à leur 3 ans ou l'entrée à l'école maternelle (près de 300 enfants par an). Une cinquantaine d'agents municipaux y travaillent. Une équipe pluridisciplinaire intervient dans les structures afin de participer au dépistage précoce des troubles du développement : pédiatre, psychomotricien, psychologue, orthophoniste, infirmières, éducatrices de jeunes enfants...



#### **CRÈCHE "LE P'TIT NAVIRE"**

**Accueil régulier, occasionnel et d'urgence de 59 places**

Au « Confluent des Bambins » - 19, rue Pierre Corneille  
Tél. 01 60 74 74 20 - [cdb@ville-montereau77.fr](mailto:cdb@ville-montereau77.fr)

**Horaires d'ouverture : du lundi au vendredi**, de 6h30 à 19h

**Directrice : Anémone Gomes De Oliveira**, Educatrice de Jeunes Enfants

**Directrice adjointe : Chantal Branco Adda**, Infirmière

#### **CRÈCHE "LES MOUSSAILLONS"**

**Accueil régulier, occasionnel et d'urgence de 21 places**

Au « Confluent des Bambins » - 19, rue Pierre Corneille  
Tél. 01 60 74 74 20 - [cdb@ville-montereau77.fr](mailto:cdb@ville-montereau77.fr)

**Horaires d'ouverture : du lundi au vendredi**, de 7h30 à 18h30

**Directrice : Evelynne Chopin**, Educatrice de Jeunes Enfants



#### **CRÈCHE "LA MAISON DES PARENTS"**

**Accueil régulier, occasionnel et d'urgence de 20 places**

6, rue Jules Ferry - Tél. 01 64 70 32 20 - [mdp@ville-montereau77.fr](mailto:mdp@ville-montereau77.fr)

**Horaires d'ouverture : du lundi au vendredi** de 7h30 à 18h30

**Directrice : Christine Régnier**, Infirmière

**Directrice Adjointe : Méghane Pardonche**, Educatrice de Jeunes Enfants



Règlement de fonctionnement téléchargeable sur le site internet de la ville et sur le portail famille.

## LES DIFFÉRENTS TYPES D'ACCUEIL PROPOSÉS EN CRÈCHE



### ACCUEIL RÉGULIER

L'enfant fréquente la structure 4 à 5 journées fixes chaque semaine selon un planning défini et un contrat.

### ACCUEIL RÉGULIER À TEMPS PARTIEL

L'enfant fréquente la structure 1/2 journée à 3 jours fixes chaque semaine selon un planning défini et un contrat.

### ACCUEIL OCCASIONNEL – HALTE-GARDERIE

L'enfant fréquente la structure de manière ponctuelle et non définie par un planning.



### ACCUEIL D'URGENCE TEMPORAIRE

L'enfant fréquente la structure sur une courte période pour faire face aux situations exceptionnelles. Il est réservé aux situations extrêmes, imprévisibles pour un enfant Monterelais non inscrit (ex : hospitalisation d'urgence d'un des parents...). L'accueil temporaire est d'une durée très courte (environ 2 semaines).





*Crèche municipale*

## INSCRIPTION

### EFFECTUER SA DEMANDE DE PLACE EN CRÈCHE MUNICIPALE

Un dossier unique de demande doit être rempli et déposé au Service de la Petite Enfance (dossier téléchargeable sur le site de la ville). Un courrier confirmant l'enregistrement de la demande sera adressé à la famille.

- **Pour l'accueil régulier** : la demande de place est étudiée par une commission ad hoc en mai (1 fois par an). Les critères d'attribution sont indiqués sur le dossier de demande. Le dossier devra être enregistré en mairie au plus tard fin avril.
- **Pour l'accueil occasionnel / halte-garderie** : les demandes les plus anciennes sont traitées en priorité, en fonction des places disponibles.
- **Pour l'accueil d'urgence temporaire** : les places sont obtenues en fonction de la situation d'urgence et des places disponibles (soumises à la présentation de justificatifs).

Pour tous les types d'accueil, un courrier est adressé à la famille afin de l'informer de l'obtention ou non d'une place en crèche.

### CONSTITUTION DU DOSSIER D'ADMISSION À LA CRÈCHE

Une fois la place obtenue, la famille se présente dans la structure pour un entretien avec la directrice ou l'adjointe munie des pièces suivantes :

- le livret de famille
- le carnet de santé de l'enfant
- les coordonnées téléphoniques
- les coordonnées du médecin traitant
- l'attestation ouvrant les droits à la sécurité sociale
- les numéros CAF et sécurité sociale auxquels est affilié l'enfant
- les différentes autorisations remplies et signées
- le livret du jugement s'il y a lieu (pension alimentaire, droit de garde...).

## 2 RELAIS PETITE ENFANCE (RPE) “LA P’TITE RÉCRÉ”



Le Relais Petite Enfance (RPE), est un service municipal gratuit destiné aux parents/futurs parents, ainsi qu'aux professionnels de l'accueil individuel (assistants maternels et garde à domicile).

Il facilite la mise en relation entre parents et professionnels et les accompagne dans diverses démarches.

Les animatrices (agents de la fonction publique territoriale), sont des professionnelles qualifiées et diplômées de la petite enfance.

## MISSION

Guichet unique d'information sur l'ensemble des modes d'accueil, (individuels, collectifs, privés, associatifs...) de la commune, le RPE accompagne les familles afin de sélectionner ceux adaptés à leurs besoins. Le RPE a également pour but d'améliorer la qualité de l'accueil du jeune enfant à domicile en accompagnant les parents, les assistants maternels et gardes à domicile.

### RPE DE LA MAISON DE LA PETITE ENFANCE “AU CONFLUENT DES BAMBINS”

19, rue Pierre Corneille - Tél. 01 60 74 74 22

#### ➡ Permanences téléphoniques et accueil sur rendez-vous :

- lundi de 9h à 12h et de 14h à 17h30
- vendredi de 14h à 16h

#### ➡ Ateliers réservés aux professionnels de l'accueil individuel (sur réservation) :

- mercredi de 9h à 11h
- vendredi de 9h à 11h

### RPE DE “LA MAISON DES PARENTS”

6, rue Jules Ferry - Tél. 01 64 70 04 48

#### ➡ Permanences téléphoniques et accueil sur rendez-vous :

- mardi de 14h à 17h30
- jeudi de 14h à 16h

#### ➡ Ateliers réservés aux professionnels de l'accueil individuel (sur réservation) :

- mardi de 9h à 11h
- jeudi de 9h à 11h deux fois par mois

**Attention !** Le Relais Petite Enfance ne doit pas être confondu avec un mode de garde. Les enfants restent sous l'entière surveillance et la responsabilité de l'adulte qui les accompagne.

## AUTRES MODES DE GARDE

### ASSISTANTS MATERNELS AGRÉÉS

Près d'une centaine d'assistants maternels agréés sur la commune proposent un accueil de qualité à leur domicile. L'assistant maternel agréé accueille habituellement et de façon non permanente des mineurs à son domicile, moyennant une rémunération. Les parents employeurs peuvent, sous certaines conditions, bénéficier d'aides financières de la CAF. La liste des assistants maternels est disponible dans les Relais Petite Enfance (RPE) ou téléchargeable sur le site de la ville.



### GARDE À DOMICILE

L'enfant est gardé au domicile familial sous la responsabilité d'une personne parfois dénommée « auxiliaire parentale » et employée par les parents. Les parents peuvent s'organiser avec une autre famille pour faire garder conjointement leur(s) enfant(s) par la même personne, au domicile d'une des deux familles. Il s'agit alors de "garde partagée". Dans le cadre de ce mode d'accueil, la législation n'impose aucun agrément ni contrôle par le Conseil Départemental.

Entreprise de service à la personne « Deux mains pour toi »  
3 rue de la Faïencerie - Tél. 01 88 59 04 44

### MICRO-CRÈCHE PRIVÉE

#### POP'N CRÈCHE

9 rue du Petit Vaugirard - Tél 06 65 31 85 23

**Capacité d'accueil :** 12 places

### CRÈCHE INTER-ENTREPRISES

#### MARJOLAINE

1 boulevard Crette Preignard – Tél. 01 64 70 97 31

**Capacité d'accueil :** 28 places

### MAISONS D'ASSISTANTES MATERNELLES (MAM)

Regroupement jusqu'à quatre assistants maternels agréés dans un local aménagé (en dehors de leur domicile) pour l'accueil des enfants. Ils peuvent accueillir jusqu'à 16 enfants. Le parent est employeur de l'assistant maternel.

**Les plus :** l'esprit familial dans une petite collectivité. Pas de fermeture annuelle.

#### MAM "LA BULLE AUX DOUDOUS"

1 ter rue de la Maison Garnier - Tél. 09 83 65 32 23

mamlabulleauxdoudous@outlook.fr

#### MAM "LES P'TITS PETONS"

26 bis rue du Petit Vaugirard - Tél. 06 03 99 79 91

ptitspetons77@gmail.com





## **LUOTHÈQUES** **“L’ÎLE** **AUX JOUETS”**



La Ludothèque est un espace de jeu dédié aux enfants de 0 à 10 ans, accompagnés d'un ou deux adultes. Elle permet aux parents et enfants d'emprunter des jeux et de participer dans un espace aménagé à de nombreuses activités de jeux libres tels que coin cuisine, garage, poupées, château fort, train... et activités dirigées telles que peinture, gommettes, contes, psychomotricité... C'est un lieu de détente, de découverte, d'échanges, de divertissement et de convivialité.

**Montereau dispose d'un espace en Ville Haute à “La Maison des Parents” et d'un en Ville Basse “Au Confluent des Bambins”.**

La ludothèque s'est dotée d'une malle de jeux « anniversaire » à emprunter pour vos fêtes d'anniversaire.

**Cotisation :** une cotisation annuelle (valable 12 mois), par famille, est demandée pour accéder aux 2 ludothèques et bénéficier du prêt de jeux et des animations.

**Attention !** La ludothèque est réservée exclusivement aux enfants de moins de 10 ans accompagnés obligatoirement d'un ou deux adultes maximum (parents, grands-parents, assistants maternels...).

### **LA MAISON DES PARENTS**

6, rue Jules Ferry - Tél. 01 60 57 06 42

**Horaires d'ouverture :**

- mercredi de 9h à 12h
- vendredi de 14h à 17h

### **AU CONFLUENT DES BAMBINS**

19, rue Pierre Corneille - Tél. 01 60 74 74 21

**Horaires d'ouverture :**

- lundi de 14h à 18h
- mardi de 14h à 18h
- mercredi de 14h à 18h

### **TARIFS MONTEREAU**

- **Famille :** 21,50 €
- **Assistant(e)s maternel(le)s :** 19,50 €
- **Associations :** 61 €
- **Structures privées :** 61 €

### **HORS MONTEREAU**

- **Famille :** 49 €
- **Assistant(e)s maternel(le)s :** 38 €
- **Associations :** 101,50 €
- **Structures privées :** 152,50 €

*Les tarifs peuvent évoluer chaque année.*



## CONTACTS

### ÉLUS

#### **Stéphane Dervillez**

Adjoint au maire délégué à la vie scolaire, à la jeunesse, à l'enseignement supérieur, à la formation et à l'emploi

#### **Esen Adanur**

Conseillère déléguée à la Caisse des écoles et au Conseil municipal des enfants

#### **Soraya Soni Mazouzi**

Conseillère déléguée à la réussite éducative

### DIRECTEUR

#### **Ahmet Cakir**

### HÔTEL DE VILLE

54, rue Jean Jaurès - 77130 Montereau

Tél. 01 64 70 44 13 - [contact.enseignement@ville-montereau77.fr](mailto:contact.enseignement@ville-montereau77.fr)

### HORAIRES D'OUVERTURE

**Du lundi au jeudi** de 8h30 à 12h15 et de 13h45 à 18h

**Vendredi** de 8h30 à 12h15 et de 13h45 à 17h

### HORAIRES D'OUVERTURE PENDANT LES VACANCES SCOLAIRES

**Du lundi au jeudi** de 8h45 à 12h15 et de 13h45 à 17h30

**Vendredi** de 8h45 à 12h15 et de 13h45 à 17h

## MISSIONS

**Le service vous accueille et vous accompagne** lors des inscriptions, pour le portail famille, pour le calcul des quotients familiaux ou le règlement de diverses prestations (APPS, RAPE, cantine et Accueil de Loisirs). Il coordonne l'action municipale dans le domaine scolaire puisque, à l'exception du personnel enseignant qui incombe à l'Etat, la Commune assure toutes les autres dépenses des écoles maternelles et élémentaires (fonctionnement, matériels, fournitures, équipements, construction, entretien, personnel non enseignant). Son équipe est composée de 10 agents.

## SOMMAIRE VIE SCOLAIRE

Inscriptions	Page 96
Horaires des écoles	Page 97
Activités d'éveil et de sensibilisation	Page 98
Classes à thèmes	Page 99
Fonctionnement	Page 100
Portail famille	Page 101
Restauration scolaire	Page 102
Caisse des écoles	Page 103
Santé et sécurité	Page 104
Constructions et travaux	Page 105
Calendrier 2025/2026	Page 105
Adresses utiles	Page 106

## INSCRIPTION



**L'inscription scolaire est une démarche obligatoire** que vous devez effectuer pour l'entrée à l'école maternelle (PS) et renouveler pour l'entrée au cours préparatoire (CP). Les dates et horaires sont communiqués par voie de presse et d'affichage dans les écoles.

## INSCRIPTION DANS L'ECOLE DE SECTEUR

## ➡ Étape 1 : en mairie

**Vous devez vous munir des pièces suivantes :**

- livret de famille ou extrait d'acte de naissance rédigé en français
- carnet de santé de l'enfant ou carnet de vaccinations (à défaut, certificat médical de contre-indication)
- justificatif de domicile (dernière quittance de loyer, facture d'électricité, de gaz...)
- certificat de radiation de la précédente école pour une inscription en cours d'année
- numéro de la Caisse d'Allocations Familiales (CAF)

## ➡ Étape 2 : à l'école

Auprès du Directeur, aux jours et heures qui vous sont communiqués par la mairie pour l'admission définitive.

## DÉROGATION DE SECTEUR SCOLAIRE

**Votre enfant doit être inscrit à l'école du secteur de votre domicile.**

Cependant, par nécessité, il peut arriver que vous souhaitiez le scolariser dans une autre école. Il convient alors d'en faire la demande motivée par écrit auprès du Maire. Attention : la dérogation est une procédure exceptionnelle.

**Intra Montereau**

La demande sera soumise à la "Commission des dérogations" pour décision.

**De Montereau à une école extérieure à la commune ou d'une commune extérieure à une école de Montereau**

La procédure est identique. Cette option nécessite l'accord des communes et peut impliquer, pour la Ville de résidence, le remboursement de frais de scolarité à la commune d'accueil.

## HORAIRES DES ÉCOLES



	Accueil pré-scolaire	Classe	Déjeuner	Classe	Accueil post-scolaire	
Lundi Mardi Jeudi Vendredi	6h30-8h30 Jeux, détente	8h30-11h45	11h45-14h	14h-16h45	16h45-17h15 Goûter, temps libre	17h15-18h15 Soutien scolaire



### Attention !

- Ces horaires sont ceux des classes. Les écoles ouvrent 10 min avant pour l'accueil et ferment après la sortie des élèves.
- Pour l'école du **Petit Vaugirard**, les horaires d'école sont décalés de 15 min afin de permettre une organisation plus facile aux familles ayant plusieurs enfants dans les 2 écoles distantes du groupe scolaire qui comprend également la maternelle Mlle Boyer. Les horaires de la seule école du Petit Vaugirard sont donc : de 8h45 à 12h00 et de 14h15 à 17h.

### Mercredi

Pas d'école le mercredi. Les parents qui le souhaitent peuvent inscrire leur(s) enfant(s) au Centre de Loisirs ou à la Maison des Kids toute la journée. Infos en page 106 de ce guide.

### À VEILLER, À RESPECTER

Article L131-1 du code de l'Éducation : l'instruction est obligatoire pour les filles et les garçons entre 3 ans et 16 ans.

Les parents doivent veiller au respect des horaires. Le Règlement Départemental de l'Inspection Académique de Seine-et-Marne prévoit que :

- « Aucun élève ne peut être pris en charge par un service de garde ou de restauration sans demande préalable des personnes responsables »
- « Les élèves des écoles maternelles sont repris à la fin de chaque demi-journée (sauf demi-pensionnaires) par le responsable légal ou par toute autre personne qui aura nommément été désignée par écrit et présentée au directeur »



## CLASSE « MOINS DE 3 ANS »

À la rentrée 2025, une classe dédiée aux enfants de moins de trois ans ouvre à l'école maternelle du Clos Dion. Ce dispositif, mis en place par la Ville et l'Éducation nationale, accompagne en douceur les tout-petits vers l'école. Elle s'adresse prioritairement aux enfants de 2 ans n'ayant jamais fréquenté de structure collective.

## ACTIVITÉS D'ÉVEIL ET DE SENSIBILISATION

Pour favoriser l'assimilation des programmes scolaires, des activités d'éveil et de sensibilisation dans les domaines sportifs et culturels sont dispensées aux élèves en alternance avec les périodes d'apprentissages fondamentaux. Ces activités sont financées en totalité par la Mairie et animées par des intervenants qualifiés.

### SPORT

- Gymnastique, athlétisme, jeux de ballons, sports de raquette, escalade, courses d'orientation, relais, lutte... pour tous les élèves du CP au CM2.
- Apprentissage de la natation.



### CULTURE

- Visites de l'Espace Gaïa (musée de la préhistoire)
- Éveil musical (maternelle et élémentaire) : pratique du chant, chorale, écoute musicale, découverte d'instruments
- Lecture : accueil dans les médiathèques et emprunt de livres.



### PRÉVENTION

Afin de réduire le nombre d'accidents dus à l'inattention ou au non-respect des règles du Code de la Route, des agents de la Police municipale interviennent dans les écoles élémentaires de la Ville. Ils animent des séances d'éducation routière afin de sensibiliser les enfants aux risques et aux dangers rencontrés sur la voie publique.

### SORTIES SCOLAIRES

La Ville consacre une enveloppe annuelle pour la mise à disposition de cars aux écoles de Montereau. Exemples de sorties parmi les plus sollicitées :

- pour les élémentaires : la visite du Château de Fontainebleau ainsi que la cité Médiévale de Provins.
- pour les maternelles : le Zoo d'Attilly et le parc des Félines à Nesles.

### INFORMATIQUE

Les écoles élémentaires de la Ville sont toutes dotées d'une classe informatique mobile, équipées chacune d'ordinateurs ou de tablettes, d'une connexion internet et d'accessoires.

De plus, toutes les classes des écoles élémentaires sont équipées d'un tableau blanc interactif, d'un vidéo projecteur interactif ou désormais d'un écran numérique interactif (TBI-VPI-ENI).

La Ville investit pour équiper les écoles maternelles de matériels informatiques : classe informatique mobile, écran et projecteur vidéo, ordinateurs portables pour les enseignants.



## CLASSES À THÈMES



*Classe « science et physique 2023-2024 »*

En partenariat avec l'Education Nationale, l'école des Mines et les associations sportives, la Municipalité a mis en place des classes à thèmes. Ce dispositif propose depuis 2021/2022, aux élèves à partir du CE2, des activités en classe et sur la pause méridienne en fonction du choix de leur école : culture musicale (orchestre, comédie musicale et opéra), cinéma, sciences et Robotique, sports ou langues. Ils poursuivent leur classe à thème en CM1 et CM2. A la rentrée 2025, de nouvelles classes de CE2 intégreront le dispositif.

### PROGRAMME 2025-2026 POUR LES CE2 (THÈMES CHOISIS PAR LES ENSEIGNANTS)

- Élémentaire Marie Louise : Anglais et Anglais renforcé
- Élémentaire Poterie : Anglais et Espagnol
- Élémentaire Vaugirard : Anglais et Allemand
- Élémentaire Curie : Cinéma
- Élémentaire Clos Dion : Orchestre
- Élémentaire les Ormeaux : Comédie musicale
- Élémentaire Camus : Sciences et Robotique
- Élémentaire Sigonneau : Rugby/Tennis

### OBJECTIFS

- découvrir de nouveaux univers
- développer l'esprit critique et renforcer le goût de l'effort
- renforcer la coopération, la solidarité et l'entraide entre les élèves
- contribuer au succès scolaire et valoriser les élèves par leur réussite sportive, artistique culturelle ou linguistique
- accompagner à l'autonomie.

### FONCTIONNEMENT

Les élèves bénéficient de 2h de pratique hebdomadaire : 1h sur le temps scolaire et 1h sur la pause méridienne. Ils suivent cette activité, donc cette classe, sur 3 ans : CE2, CM1 et CM2, dans la même école. En fonction de la discipline, l'organisation se déroule dans une autre salle de l'école ou bien en structure extérieure (gymnase, stade, terrain de golf, piscine...).

Les déplacements pour l'activité sont pris en charge par la Ville.



Infos :

**Coordination des classes à thèmes**

01 77 03 82 81

## FONCTIONNEMENT



### QUOTIENT FAMILIAL

Le quotient familial, réservé aux habitants de Montereau, permet de déterminer le tarif des diverses prestations périscolaires. Le calcul du quotient familial est effectué par le service de la Vie Scolaire sur présentation des pièces suivantes :

- avis d'imposition 2025 (sur les revenus 2024)
- livret de famille ou extrait d'acte de naissance (rédigé en français)
- 3 derniers bulletins de salaire ou attestation des indemnités France Travail des deux parents
- dernière notification d'allocations familiales avec numéro d'allocataire
- notification de pension
- dernière quittance de loyer ou tableau d'amortissement (accession propriété)
- justificatif de domicile (ex : quittance EDF de moins de 3 mois)
- jugement de divorce ou attestation de garde de l'enfant signée des deux parents avec carte d'identité (le cas échéant).

Le quotient familial doit être calculé tous les ans et sera révisé chaque fois que nécessaire en cas de changement significatif de situation (ex : perte d'emploi ou reprise d'un emploi pour 3 mois minimum).

Les tarifs des prestations sont obtenus en appliquant le taux voté par le Conseil municipal qui est réévalué annuellement pour la rentrée scolaire. Des montants minimum et maximum sont fixés.

**Le calcul du quotient familial est effectué sur rendez-vous par le service de la Vie Scolaire du lundi 8 septembre au vendredi 3 octobre 2025 de 9h à 12h et de 14h à 17h30 (16h30 le vendredi), ainsi que les samedis 13 et 27 septembre 2025 de 9h à 12h, par mail à l'adresse : [regiedvspe@ville-montereau77.fr](mailto:regiedvspe@ville-montereau77.fr).**



### GRÈVE ET DROIT D'ACCUEIL

Depuis 2008, la loi sur le service minimum prévoit un droit d'accueil à l'école, dès lors qu'il y a plus de 25 % d'enseignants en grève dans l'école. La Mairie a donc mis en place un dispositif d'accueil rassurant pour les parents.

Ces jours-là, l'APPS du matin et du soir est normalement assuré. Les élèves des enseignants sont pris en charge par des agents municipaux sur le temps scolaire. À 11h45, les enfants qui auraient été déplacés et ne sont pas inscrits à la cantine sont déposés dans leur école et récupérés à 13h50 pour l'après-midi. Les enfants demi-pensionnaires restent pour se restaurer. A 16h45, tous les enfants sont déposés à nouveau dans leur école respective.



### CONSEIL D'ÉCOLE

Le Conseil d'Ecole est composé du Conseil des Maîtres, des représentants élus des parents d'élèves, du Délégué Départemental de l'Education Nationale, du Maire ou de son représentant, d'agents municipaux (du service de la Vie Scolaire, des Services Techniques...). Il se réunit au moins une fois par trimestre et examine toutes les questions relatives à la vie de l'école. Les élections des représentants de parents d'élèves ont lieu chaque année au mois d'octobre.

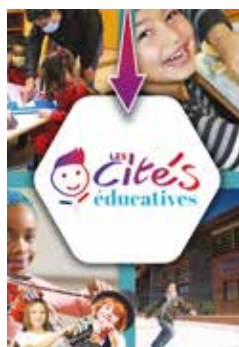

### LA CITÉ ÉDUCATIVE DE MONTEREAU ET LES RÉSEAUX D'ÉDUCATION PRIORITAIRE (REP)

En 2022, la Ville a obtenu le label « Cité éducative » valorisant ainsi son investissement pour la réussite des jeunes Monterelais et son implication aux côtés des services de l'Éducation nationale. Renouvelé en 2025, ce label d'excellence affecte des moyens supplémentaires pour réduire l'impact des inégalités sociales sur la réussite scolaire des élèves (dédoublement des classes de GS, CP, CE1...) et intensifier les prises en charge éducatives : apprentissages scolaires, accès à la culture, à la santé, au sport, aux domaines scientifiques, aux langues pour les 0-25 ans.

La Cité Éducative regroupe sur notre commune :

- Le Réseau d'Éducation Prioritaire renforcé (REP+) André Malraux (écoles rattachées : élémentaire Sigonneau, maternelle St Exupéry, groupes scolaires Clos Dion et Ormeaux)
- Le Réseau d'Éducation Prioritaire (REP) Paul Eluard (écoles rattachées : groupes scolaires Albert Camus et Pierre Marie Curie).
- Le Lycée André Malraux.

## PORTAIL FAMILLE

### NOUVEAU SERVICE EN LIGNE

Dans une démarche de modernisation et de bonne gestion, le portail famille a été déployé au cours de l'année 2022.

Cet espace personnalisé offre plusieurs services à distance et simplifie vos démarches en permettant de :

- consulter et suivre vos inscriptions scolaire et périscolaire (cantine, APPS, RAPE, Accueil de Loisirs, Maison des Kids et crèches).
- réserver les activités péri et extra scolaires (APPS, RAPE, cantine scolaire, Accueil de Loisirs, Maison des Kids).
- mettre à jour vos informations personnelles.
- consulter et régler vos factures en ligne via un espace sécurisé 7j/7, 24h/24.

Accès : <https://montereau.fy.portail-familles.app/>

## RESTAURATION SCOLAIRE



À la Cuisine Centrale, 25 agents préparent les repas livrés chaque jour, selon des règles rigoureuses définies pour garantir la sécurité et l'hygiène alimentaires. Ceux-ci sont livrés dans les 9 sites de restauration scolaire à Montereau. La Ville propose plusieurs menus : viande / poisson / végétarien.

### TARIFS

Pour faciliter l'accès à la cantine scolaire, **le prix des repas de la cantine scolaire est plafonné à 1 € pour les élèves des écoles maternelles et élémentaires résidant sur la commune.** Pour autant, les familles continuent de bénéficier des tarifs du quotient familial pour les tarifs inférieurs à 1 €.

### INSCRIPTION ET FACTURATION

L'inscription doit être faite auprès du service de la Vie scolaire au moyen d'un formulaire à remplir (disponible en mairie ou téléchargeable sur [montereau77.fr](http://montereau77.fr)). L'inscription est annuelle et la réservation des repas se fait par le portail famille depuis septembre 2022. La facture est établie mensuellement et adressée au cours de la première quinzaine du mois suivant. Elle comprend, outre les repas de cantine, les autres prestations municipales dont vous pouvez bénéficier (APPS, Accueil de Loisirs, RAPE).

**NB :** la fiche d'inscription est un formulaire unique et commun pour la cantine et l'accueil périscolaire (APPS, Accueil de Loisirs, RAPE...).

### COMMISSION DES MENUS

Il s'agit d'une commission réunissant des représentants de la Ville, des professionnels, des partenaires et des usagers. Son rôle est d'établir les menus pour une période déterminée (8 à 12 semaines environ). Cette commission est ouverte aux représentants des parents d'élèves. La grille hebdomadaire des menus est affichée dans les écoles et disponible sur le site internet de la Ville et l'application Montereau +.

### PAUSE DÉJEUNER

#### En maternelle :

Une quarantaine d'Agents Territoriaux Spécialisés des Écoles Maternelles (ATSEM) sont affectés auprès des enfants. Ils suivent les consignes éducatives qui leur sont données par l'équipe enseignante. Ils accompagnent et surveillent les enfants demi-pensionnaires. Leur présence durant la pause déjeuner contribue au bon déroulement et à la convivialité du temps du repas.

#### En élémentaire :

Une soixantaine d'animateurs diplômés sont missionnés par la Mairie pour l'accompagnement des élèves élémentaires durant le temps du repas. De plus, 8 agents à temps partiel renforcent les équipes.

### PETIT-DÉJEUNER

Depuis septembre 2021, la Ville propose aux familles qui le souhaitent d'inscrire leur enfant pour un petit-déjeuner avant le temps d'école à 7h45 (1 boisson et 2 composants parmi : céréales, fruit, pains divers, produits à tartiner). Tarif unique de 1 € par enfant et par jour ajouté au tarif de l'APPS.

## CAISSE DES ÉCOLES

La Caisse des Écoles est un Établissement Public Communal chargé de favoriser la fréquentation scolaire et l'épanouissement des élèves. Elle octroie aux écoles maternelles et élémentaires une somme leur permettant l'achat de fournitures scolaires, de jouets pour Noël, de livres, l'organisation de spectacles et de séjours découverte. Elle gère le mobilier et le matériel. Ses ressources sont composées principalement d'une subvention municipale et marginalement des cotisations des membres souscripteurs. Pour l'année 2025 son budget s'élève à 923 320 €.



### “UN LIVRE OFFERT, UN LIVRE OUVERT”

L'année du Cours Préparatoire (CP) est décisive en matière d'apprentissage de la lecture. Par l'opération « un livre offert, un livre ouvert », la Ville encourage cette découverte en offrant à chaque jeune lecteur un livre de son choix. En 2025, 308 élèves ont bénéficié d'un livre.

### DISTRIBUTION DE DICTIONNAIRES ET CALCULATRICES

La Mairie offre à chaque enfant terminant sa classe de CM2 un dictionnaire et une calculatrice « Collège » outils indispensables pour l'entrée en 6<sup>ème</sup>. En juin 2025, 316 élèves se verront remettre ces dotations.



### CLASSE DÉCOUVERTE

La classe de découverte est un moment privilégié que tout enfant doit connaître au cours de sa scolarité. En 2025, 71 élèves sont partis en séjour ski, 50 élèves en séjour à la mer et 78 élèves en classe verte à la montagne. Le montant total des séjours s'élève à 105 588.50 €, intégralement pris en charge par la Ville.



### SAC POUR LA RENTRÉE

Une trousse, une gomme, des stylos, 1 boîte de crayons de couleurs, 1 crayon de papier, 1 taille-crayon, 1 bonnet de bain et 1 carnet de liaison...

Chaque année, la Municipalité distribue à tous les élèves des écoles élémentaires sa sacoche de rentrée.



## CARTE IMAGINE'R



La Carte Imagine'R s'adresse exclusivement aux collégiens et lycéens. Elle permet non seulement de voyager librement sur le réseau local, mais également sur l'ensemble du réseau des transports organisés par Île-de-France mobilité, tous les jours. La Ville accorde une aide de 92 € par collégien monterelais et de 100 € par lycéen monterelais. Cette initiative a permis d'accentuer l'accès aux transports et de ne pas grever le budget des familles concernées. Aujourd'hui, environ 600 jeunes Monterelais sont titulaires de cette carte.



### Conditions d'obtention :

Être obligatoirement collégien ou lycéen et résider sur la commune pour bénéficier de l'aide municipale.



### Pour se renseigner et se procurer le dossier de demande de titre de transport :

Mairie de Montereau - Tél. 01 64 70 44 00

Maison des Services Publics - Tél. 01 60 57 21 16

## SANTÉ ET SÉCURITÉ



### CONSEILS PRATIQUES SANTÉ

#### Pour la bonne santé de votre enfant :

- respectez la mise à jour de ses vaccins
- pensez à surveiller régulièrement sa vue et son audition
- dépistez les caries par une surveillance dentaire chez un dentiste
- un brossage soigneux des dents après chaque repas avec un dentifrice fluoré est nécessaire
- attention à la scoliose de l'écolier, elle peut être dépistée par un médecin généraliste
- veillez au besoin de sommeil de votre enfant, il est nécessaire à son équilibre
- la pratique régulière d'un sport est fortement conseillée pour la bonne croissance de l'enfant
- la croissance rapide impose des apports nutritionnels bien adaptés et rend l'organisme vulnérable à tout déséquilibre alimentaire
- un petit déjeuner équilibré (fruit, céréales, lait ou produits laitiers, miel...) permet à l'enfant d'aborder la journée avec dynamisme.
- Attention à la surexposition aux écrans.



### SÉCURITÉ AUX ABORDS DES ÉCOLES

Parents, donnez l'exemple et ne stationnez pas anarchiquement devant les entrées et les sorties d'écoles, sur les trottoirs ou sur les passages piétons. Respectez les limitations de vitesse. Dès la rentrée, effectuez en leur compagnie les trajets d'école afin de leur montrer les dangers de la rue. De son côté, la Mairie a recruté 28 "Mamans et Papas Sécurité". Ils sont présents aux entrées et sorties des écoles maternelles et élémentaires afin de faire traverser les élèves en toute sécurité sur les passages piétons. Respectez-les, ils assurent la sécurité de nos enfants !

## CONSTRUCTIONS ET TRAVAUX



Comme chaque année, les grandes vacances estivales ont permis, en dehors des menus entretiens qui s'opèrent tout au long de l'année, des travaux d'entretien plus importants de rénovation et de réparation dans les écoles.

### Réhabilitation énergétique de l'école de la Poterie

Une démarche de transition écologique pour améliorer les conditions d'enseignement pour les élèves et le travail des enseignants. Les travaux seront réalisés uniquement pendant les vacances scolaires (2025 - 2027).



### Espaces sans tabac

Depuis juin 2025, Montereau déploie des espaces sans tabac dans les lieux accueillant des enfants : crèches, écoles, aires de jeux, restaurants scolaires, maisons de quartier... Objectif : limiter l'exposition au tabagisme passif, sensibiliser aux dangers du tabac et du vapotage et aux impacts des mégots sur l'environnement.



## CALENDRIER SCOLAIRE 2025/2026



<b>Rentrée scolaire</b>	Lundi 1 <sup>er</sup> septembre 2025
<b>Vacances de la Toussaint</b>	du samedi 18 octobre au lundi 3 novembre 2025 au matin.
<b>Vacances de Noël</b>	du samedi 20 décembre 2025 au lundi 5 janvier 2026 au matin
<b>Vacances d'hiver</b>	du samedi 21 février au lundi 9 mars 2026 au matin
<b>Vacances de Printemps</b>	du samedi 18 avril au lundi 4 mai 2026 au matin
<b>Pont de mai 2024</b>	Les classes vaqueront le vendredi 15 mai 2026 et le samedi 16 mai 2026.
<b>Vacances d'été</b>	À partir du samedi 4 juillet 2026

**INSPECTION DE L'ÉDUCATION NATIONALE**

Ecole élémentaire de la Poterie - Rue de la Poterie - 77130 Montereau	01 64 32 05 04
-----------------------------------------------------------------------	----------------

**INSPECTION ACADÉMIQUE**

Cité administrative - Pré Chamblain - 77010 Melun	01 64 41 30 00
---------------------------------------------------	----------------

**CENTRE D'ORIENTATION ET D'INFORMATION (C.I.O.)**

MSP - 3, rue André Thomas - 77130 Montereau	01 82 34 00 82
---------------------------------------------	----------------

**CENTRE DE FORMATION EN ALTERNANCE (C.F.A.)**

Domaine du Château de Courbeton - 77130 Saint-Germain-Laval	01 64 32 48 13
-------------------------------------------------------------	----------------

**CENTRE D'INFORMATION JEUNESSE 77**

36, avenue de la Libération - 77000 Melun	01 64 39 60 70
-------------------------------------------	----------------

**CENTRE MÉDICO SCOLAIRE (CMS)**

Maison des Services Publics - 3, rue André Thomas	01 64 32 00 44
---------------------------------------------------	----------------

**ÉCOLES MATERNELLES DE MONTEREAU**

<b>Mlle Boyer</b> (directrice : Mme Borzucki) - 11, rue du 8 Mai 1945	01 64 32 12 05
-----------------------------------------------------------------------	----------------

<b>Victor Hugo</b> (directrice : Mme Godin) - 5, rue Pierre de Montereau	01 64 32 01 85
--------------------------------------------------------------------------	----------------

<b>Villa Marie-Louise</b> (directrice : Mme Ngom) - 23, avenue de Surville	01 64 32 10 11
----------------------------------------------------------------------------	----------------

<b>Saint-Exupéry</b> (directeur : M. Loustau) - 2, rue Anatole France	01 64 32 12 54
-----------------------------------------------------------------------	----------------

<b>Albert Camus</b> (directrice : Mme Bigault) - 4, rue des Rougeaux	01 64 22 20 55
----------------------------------------------------------------------	----------------

<b>Pierre et Marie Curie</b> (directrice : Mme Girard) - 1, rue Edmond Rostand	01 64 70 25 15
--------------------------------------------------------------------------------	----------------

<b>Les Ormeaux</b> (directrice : Mme Delgenes) - 2, avenue de la Liberté	01 64 32 12 11
--------------------------------------------------------------------------	----------------

<b>Clos Dion</b> (directrice : Mme Thibault) - 2, rue du Clos Dion	01 64 32 07 21
--------------------------------------------------------------------	----------------

**ÉCOLES ÉLÉMENTAIRES DE MONTEREAU**

<b>Petit Vaugirard</b> (directrice : Mme Dupuy) - 1, rue de la Pépinière Royale	01 64 32 06 45
---------------------------------------------------------------------------------	----------------

<b>La Poterie</b> (directeur : M. Vallée) - 21, rue de la Poterie	01 64 32 03 70
-------------------------------------------------------------------	----------------

<b>Villa Marie-Louise</b> (directrice : Mme Ngom) - 23, avenue de Surville	01 64 32 10 11
----------------------------------------------------------------------------	----------------

<b>Claude Sigonneau</b> (directrice : Mme Mahut) - 7, rue Anatole France	01 60 96 16 90
--------------------------------------------------------------------------	----------------

<b>Albert Camus</b> (directeur : M. Vernin) - 4, rue des Rougeaux	01 64 22 82 12
-------------------------------------------------------------------	----------------

<b>Clos Dion</b> (directeur : M. Pons) - 2 cours Montaigne	01 64 32 11 23
------------------------------------------------------------	----------------

<b>Les Ormeaux</b> (Directeur : M. Thizy) - 2, avenue de la Liberté	01 64 32 06 99
---------------------------------------------------------------------	----------------

<b>Pierre et Marie Curie</b> (directeur : M. Graviou) - 1, rue Edmond Rostand	01 64 32 11 65
-------------------------------------------------------------------------------	----------------

**ENSEIGNEMENT SPÉCIALISÉ**

<b>Institut médico-éducatif</b> (directeur : M. Kedim) Villa Marie-Louise - 25, avenue de Surville	01 64 32 11 08
-------------------------------------------------------------------------------------------------------	----------------

**COLLÈGES**

<b>Pierre de Montereau</b> (principal : Mme Riehl) - 20, rue Pierre de Montereau	01 64 32 06 07
----------------------------------------------------------------------------------	----------------

<b>André Malraux</b> (principal : M. Hachemi) - 1, avenue du Lycée	01 64 70 59 30
--------------------------------------------------------------------	----------------

<b>Paul Éluard</b> (principale : Mme Nicolino) - 4, rue Henri Barbusse	01 64 32 24 23
------------------------------------------------------------------------	----------------

**LYCÉES**

<b>Lycée Polyvalent Régional Flora Tristan</b> (provisieur : Mme Vallet) 12, avenue du 8 Mai 1945	01 64 32 50 62
------------------------------------------------------------------------------------------------------	----------------

<b>Lycée Polyvalent André Malraux</b> (proviseur : M. Becquet) - Enseignement général et sections d'enseignement professionnel - 1, avenue du Lycée	01 64 70 71 71
-----------------------------------------------------------------------------------------------------------------------------------------------------	----------------

**ENSEIGNEMENTS PRIVÉS**

<b>École Maternelle et Élémentaire du Sacré-Cœur</b> (directrice : M. Gaisnon) En contrat avec l'Éducation Nationale 2, rue Paul Quesvers	01 64 70 82 48
-------------------------------------------------------------------------------------------------------------------------------------------------	----------------

<b>École Élémentaire et Collège « Trait d'Union »</b> (directeur : M. Chihi) Etablissement Privé (hors contrat) 8, rue Roberte Boucher	01 77 03 11 40
----------------------------------------------------------------------------------------------------------------------------------------------	----------------



## CONTACTS

### ÉLU

**Stéphane Dervillez**

Adjoint au maire délégué à la vie scolaire, à la jeunesse, à l'enseignement supérieur, à la formation et à l'emploi

## DIRECTION DE L'ENFANCE (3-12 ANS)

6, Chemin de la Fontaine des Rougeaux - 77130 Montereau-Fault-Yonne

Tél. 01 64 70 51 81 - [enfance@ville-montereau77.fr](mailto:enfance@ville-montereau77.fr)

### DIRECTEUR DU SERVICE

**Guillaume Bodier**

### HORAIRES D'OUVERTURE

• **Ouverture Administrative** : du lundi au jeudi de 8h45 à 12h15 et de 14h à 17h15. Le vendredi de 8h45 à 12h15 et de 14h à 17h

## DIRECTION DE LA JEUNESSE (12-17 ANS)

1 avenue Laennec 77130 Montereau-Fault-Yonne

Tél. 01 77 03 82 81 - [m.amira@ville-montereau77.fr](mailto:m.amira@ville-montereau77.fr)

### DIRECTEUR DU SERVICE

**Mohamed Amira**

### HORAIRES D'OUVERTURE

• **Ouverture Administrative** : du lundi au vendredi de 8h45 à 12h15 et de 14h à 17h.

## MISSIONS

Ces 2 services municipaux travaillent en étroite collaboration pour assurer l'accueil des Monterelais âgés de 3 à 17 ans sur les temps périscolaires et extrascolaires, tout en incluant leur développement éducatif et l'apprentissage du vivre-ensemble.





*APPS Mlle Boyer*

## ACCUEIL PÉRISCOLAIRE



Afin de soutenir les parents, la Ville assure un accueil pré et post-scolaire pour les enfants des écoles maternelles et élémentaires. Certains accueils font l'objet de regroupements dans une seule école et tous les déplacements d'enfants sont encadrés par les animateurs.

### INSCRIPTIONS

Les tarifs sont calculés en fonction du quotient familial.

Photocopie des pièces à fournir :

- Livret de famille ou extrait d'acte de naissance
- Carnet de santé (pages de vaccinations)
- Attestation de la Carte Vitale
- Attestation d'assurance (responsabilité civile ou extrascolaire) en collectivité et aux activités sportives
- 1 photo de l'enfant (seulement pour l'inscription à l'Accueil de Loisirs)
- La validation du dossier d'inscription se fera dès réception de l'attestation d'assurance (à rendre avant le 1<sup>er</sup> septembre).

**Attention :** L'inscription annuelle de votre (vos) enfant(s) ne vous dispense pas de la réservation mensuelle sur le portail famille pour les Mercredis et Vacances Scolaires à l'Accueil de Loisirs.



### Service gestionnaire :

6, chemin de la Fontaine des Rougeaux - 77130 Montereau  
Tél. 01 64 70 51 81 - mail : [enfance@ville-montereau77.fr](mailto:enfance@ville-montereau77.fr)





*Atelier de sensibilisation sur la santé bucco-dentaire à l'accueil de loisirs*

## STRUCTURES D'ACCUEIL ET D'ANIMATIONS

Tout au long de l'année, l'équipe d'animation propose des actions culturelles, sportives, des activités manuelles, des sorties et de l'accompagnement adaptés pour chaque tranche d'âges, dans un cadre agréable et une ambiance conviviale. Lors de la période estivale, les programmes évoluent tous les ans autour de projets thématiques détaillés dans la brochure "Activ'été".

### INSCRIPTIONS

**3/12 ans :** informations auprès de la Direction de l'Enfance (contact en page 105)

**12/17 ans :** informations auprès du service Jeunesse (contact en page 105)  
Les tarifs sont calculés en fonction du quotient familial.

## POUR LES 3/12 ANS

### ACCUEIL DE LOISIRS « LES ROUGEUX »

**Coordonnées :** 6, Chemin de la Fontaine des Rougeux

### RESPONSABLE

**Soulef Rekik**

Tél. 06 32 54 62 84

### Direction :

Tél. 01 64 70 54 36

enfance@ville-montereau77.fr

### ACCUEIL DES ENFANTS :

➔ **Période scolaire :** les mercredis 3 options : 8h30-17h, 8h30-13h30 ou 13h30-17h (APPS du matin de 6h30 à 8h30 - APPS du soir de 17h à 19h)

➔ **Vacances scolaires :** du lundi au vendredi de 6h30 à 19h00 (APPS du matin de 6h30 à 8h30 - APPS du soir de 17h à 19h).



**STRUCTURE D'ANIMATIONS DE PROXIMITÉ****Coordonnées :** 1, avenue Laennec**Contact :** Toufik Djilali - Tél. 01 60 96 04 51 - 07 61 42 50 44  
t.djilali@ville-montereau77.fr

- ➔ **Période scolaire :** les mercredis de 9h à 12h15 et de 14h à 17h15 (dans les locaux de la Maison de Quartier Ville Haute, situés au 1, Avenue Laënnec)
- ➔ **Vacances scolaires :** du lundi au vendredi de 9h à 12h15 et de 14h à 17h15 (dans les locaux de la Maison Pour Tous, situés au 4, Rue Jules Ferry)

**MAISON DES KIDS****Coordonnées :** École élémentaire du Petit Vaugirard -1, rue de la Pépinière Royale**Contact :** Soumeya Mengouchi - Tél. 01 64 32 54 48 - 06 98 59 09 73  
maisondeskids@ville-montereau77.fr

- ➔ **Période scolaire :** les mercredis, 3 options, 8h30-17h, 8h30-13h30 ou 13h30-17h (APPS du matin de 6h30 à 8h30 - APPS du soir de 17h à 19h)
- ➔ **Vacances scolaires :** du lundi au vendredi de 6h30 à 19h (APPS du matin de 6h30 à 8h30 - APPS du soir de 17h à 19h)

**POUR LES  
12/17 ANS****L'ESCALE DU HAUT****Coordonnées :** 1, avenue Laennec**Contact :** Tél. 01 60 96 38 70

- ➔ **Période scolaire :** du lundi au vendredi de 14h à 18h30
- ➔ **Vacances scolaires :** du lundi au vendredi de 10h30 à 12h et de 14h à 19h - le samedi de 14h à 18h  
En fonction des sorties et des activités, des soirées sont proposées (les mercredis et vendredis de 20h30 à 22h30).

**L'ESCALE DU BAS****Coordonnées :** 10, rue des Dames**Contact :** Tél. 01 77 02 83 81

- ➔ **Période scolaire :** du lundi au vendredi de 14h à 18h30
- ➔ **Vacances scolaires :** du lundi au vendredi de 10h30 à 12h et de 14h à 19h - le samedi de 14h à 18h  
En fonction des sorties et des activités, des soirées sont proposées (les mercredis et vendredis de 20h30 à 22h30).

**IMPORTANT :** il est obligatoire de prendre attache avec la structure souhaitée avant d'y déposer ses enfants (pour inscriptions, réservations sur le portail famille et procédure administrative). Plus info sur [montereau77.fr](http://montereau77.fr)



## CONTACTS

### ÉLUE

**Soraya Soni Mazouzi**

Conseillère déléguée à la réussite éducative

### DIRECTEUR DU SERVICE

**Mustapha Ifrah**

### MAISON DE LA RÉUSSITE ÉDUCATIVE

6 rue Jules Ferry - 77130 Montereau

Tél. 01 60 57 58 99 ou 91

contact.reussite.educative@ville-montereau77.fr

## MISSIONS

La Maison de la Réussite Éducative vise à favoriser l'épanouissement personnel des jeunes âgés de 2 à 16 ans et à soutenir leur réussite scolaire. Cette initiative se concentre sur l'intervention précoce et prend en compte l'ensemble des facteurs influençant l'éducation (éducatifs, socio-économiques, sanitaires, culturels, etc.). Diverses actions et dispositifs collectifs ou individualisés, sont mis en place au service des familles de la commune, permettant ainsi de prévenir le décrochage scolaire.

### Programme de réussite éducative

Il s'agit de l'accompagnement individualisé d'un enfant ou d'un jeune scolarisé de la maternelle au collège. Il réunit divers professionnels éducatifs, de santé ou sociaux pour définir un parcours de réussite éducative et scolaire. Deux référents de parcours suivent les familles et leurs enfants pour lever les freins à la réussite éducative et scolaire.

## DISPOSITIF

### RAPE

### "Réussir APrès l'Ecole" (RAPE)

Le RAPE, concerne tous les élèves scolarisés dans les écoles publiques élémentaires de Montereau.

Les lundis, mardis, jeudis et vendredis, de septembre à juin, environ 200 élèves bénéficient d'une heure quotidienne d'aide aux devoirs et d'activités ludiques et pédagogiques de 17h15 à 18h15. Assuré par des personnes qualifiées et d'expérience (enseignants en activité ou en retraite, étudiants BAC+2 minimum). Chaque soir jusqu'à 18h45, ces professionnels sont à votre écoute pour toute question éducative concernant votre enfant.

Une trentaine d'animateurs municipaux sont également mobilisés pour s'occuper des enfants avant et après le RAPE.



## DISPOSITIF RAPE (SUITE)

### INSCRIPTIONS

#### Tout au long de l'année scolaire :

Accueil de Loisirs - 6, chemin de la Fontaine des Rougeaux  
77130 Montereau - Tél. 01 64 70 51 81

### DOCUMENTS REQUIS

Photocopie du livret de famille, de l'attestation de la carte vitale et des pages de vaccinations du carnet de santé. Les parents doivent apporter leurs propres photocopies.

### TARIF

1,20 € par soir et par enfant pour les habitants de Montereau.



*Clubs « coup de pouce clé »*

### CLUBS COUP DE POUCE CLÉ

8 clubs coup de pouce clé ont été mis en place cette année dans chaque école élémentaire de la Ville. En concertation avec les écoles, 5 enfants de cours préparatoire seront accompagnés pour réussir l'apprentissage de la lecture pendant plusieurs semaines et chaque jour après l'école.



### LES CLUBS LANGAGE

Chaque école maternelle de la ville a son club langage destiné aux élèves de Grande Section, petits parleurs et/ou allophones. L'objectif de ce dispositif est d'apporter des atouts de réussite aux élèves détectés par leurs enseignants : leur donner confiance dans la prise de parole, les aider à intégrer les usages du langage oral et à pratiquer les passages de l'oral à l'écrit et inversement. Il est également question de familiariser les parents avec le système scolaire et de les inciter à participer activement à la réussite de leurs enfants.

### DÉPISTAGE DES PATHOLOGIES

Les troubles du langage font l'objet d'un dépistage individuel. Dyslexie, dysphasie... de la crèche au collège, les enseignants qui notent une difficulté particulière peuvent solliciter l'Equipe de Réussite Educative avec l'accord de la famille. De même, il existe une veille pour les jeunes en souffrance psychologique ou les familles ayant besoin d'une aide éducative.

**Coordinatrice : Tél. 01 60 57 58 90 ou 91**

## DIGITALE ACADÉMIE

« Si tu ne vas pas  
à l'université,  
l'université vient  
à toi »



## CONTACTS

### ÉLU

#### Stéphane Dervillez

Adjoint au maire délégué à la vie scolaire, à la jeunesse,  
à l'enseignement supérieur, à la formation et à l'emploi

### DIGITALE ACADÉMIE

1 rue Honoré de Balzac - 77130 Montereau

Tél. 01 82 34 01 41 - digitale-academie@ville-montereau77.fr

### DIRECTRICE

#### Delphine Paquignon

### HORAIRES D'OUVERTURE

**Du lundi au jeudi** de 8h30 à 17h30

**Vendredi** de 8h30 à 17h

## MISSIONS

La Digitale Académie est un service municipal d'aide à la réussite des études supérieures diplômantes et des formations certifiantes. Elle est destinée à tous les jeunes de 18 à 30 ans, habitant Montereau et les environs, qui souhaitent poursuivre des études à distance, en initial ou en alternance. Les étudiants doivent préalablement s'inscrire sur Parcousup.

BTS, Licences Bachelors, DU, Masters : toutes ces formations sont reconnues par le Ministère de l'enseignement supérieur de l'Emploi. La Digitale Académie en partenariat avec l'Université Paris Sorbonne offre aussi la possibilité aux jeunes de passer le DAEU (Diplôme d'Accès aux Etudes Universitaires), un diplôme équivalent au Bac permettant de poursuivre des études supérieures par la suite.

## OUTILS

La Digitale Académie propose 600 m<sup>2</sup> entièrement connectés à la fibre, installés à Surville, comprenant 1 pôle accueil, 4 salles de cours équipées d'ordinateurs et de casques individuels, 1 salle de réunion et un coin cuisine équipé.

## DES ACTIONS CIBLÉES

- **Aide** aux inscriptions en ligne (DAEU, BTS, licences, bachelors, DU, masters)
- **Accompagnement personnalisé** grâce à la présence de coaches
- **Ateliers divers** : méthodologie de travail, posture professionnelle, préparation aux examens, Anglais, cafés débats, sport, sophrologie...





## ACTIVITÉS MUNICIPALES

Les services municipaux de la Ville ont à cœur de proposer un service de qualité en cohérence avec tous les âges et les différents centres d'intérêt (sport, culture, sciences et technologie, animations) afin de participer activement à l'épanouissement de la jeunesse montréalaise.



### L'HEURE DU CONTE (GRATUIT)

Une heure d'aventures émouvantes, surprenantes ou amusantes pour les enfants et leurs parents.

Tous les mercredis (hors vacances scolaires)

- à 10h30, médiathèque Gustave Flaubert **(6 mois-4 ans)**

- à 15h, médiathèque Alain Peyrefitte **(5-8 ans)**

Infos Médiathèque Gustave Flaubert : 01 64 70 38 94

Médiathèque Alain Peyrefitte : 01 60 54 21 26



### ACTIVITÉS AQUATIQUES

- Bébés nageurs, les samedis de 9h à 10h **(6 mois-2 ans)**

- Jardin aquatique, les mercredis et samedis de 10h15 à 11h **(3-5 ans)**

Infos (piscine municipale des Rougeaux) : 01 60 57 08 99



### LES MERCREDIS CULTURELS ET SPORTIFS DE LA GRAMINE (GRATUIT)

Mercredis en juin et juillet de 16h à 20h au Parc de la Gramine, ateliers ludiques et activités divertissantes pour tous, animés par les structures culturelles et sportives de la ville. Entrée libre et buvette sur place. **(Familial).**

Infos (service Événementiel) : 01 64 70 44 00

### CAP DE SEINE (GRATUIT)

Les mercredis de juillet et août, les jeunes de la ville ont rendez-vous au cap de Seine pour une après-midi festive avec une myriade d'activités. **(12-17 ans)**

Infos (service Jeunesse) : 01 77 03 82 81





## VACANCES INTELLIGENTES

Le dispositif « Vacances Intelligentes », propose un panel d'activités originales et enrichissantes à prix malin pour occuper intelligemment nos jeunes pendant les vacances scolaires. 5 stages au choix **(6-12 ans.)**

Tarif : 15 € /stage pour les Monterelais - 100 € pour les extérieurs

Infos (service Jeunesse) : 01 77 03 82 81



## STAGES MULTISPORTS

Pendant les vacances scolaires, la Ville propose aux jeunes de s'essayer à une discipline sportive par jour sur une semaine (foot australien, ultimate frisbee, touch rugby, trekking...). Au gymnase Jean Allasseur. **(6-12 ans)**

Tarif : 15 € les 5 jours pour les Monterelais - 100 € pour les extérieurs

Infos (Service des Sports) : 01 64 70 44 41



## ÉCOLES MULTISPORTS MUNICIPALES

Permet aux enfants (CP-CM2) de découvrir plusieurs disciplines sportives tout au long de l'année (tennis, badminton, basket, volley ball...). Chacun peut choisir son sport préféré et, s'il le souhaite, intégrer un club à la rentrée suivante. Encadrée par des éducateurs sportifs.

Les mercredis de 9h à 12h au gymnase Jean Allasseur. **(6-12 ans)**

Tarif : 75 € l'année pour les Monterelais - 105 € pour les extérieurs

Infos (Service des Sports) : 01 64 70 44 41



## SÉJOURS INTELLIGENTS

Dispositif de séjours éducatifs et culturels proposés aux Monterelais pour partir plusieurs jours en dehors de Montereau tout en profitant d'activités ludiques et pédagogiques. **(6-17 ans)**

Tarif : en fonction du quotient familial

Infos (service Jeunesse) : 01 77 03 82 81



*Montereau plage*

## CONTACTS

### ÉLU

**Giovanni Monier**

Conseiller délégué à l'événementiel, à la vie et la protection animale, à la biodiversité

### SERVICE ÉVÈNEMENTIEL

54 rue Jean Jaurès - 77130 Montereau

Tél. 01 64 70 44 00 - [evenementiel@ville-montereau77fr](mailto:evenementiel@ville-montereau77fr)

### DIRECTEUR DU SERVICE

**Malik Benchabane**

### HORAIRES D'OUVERTURE

• **Administratif** : du lundi au vendredi de 9h à 12h et de 14h à 17h.

## MISSIONS



Le service Événementiel a pour mission l'organisation, la coordination et la mise en œuvre des activités qui s'inscrivent dans les domaines artistiques, festifs, sportifs, intergénérationnels et culturels.

Il met sur pied de nombreuses animations thématiques et saisonnières tout au long de l'année. L'occasion de s'amuser en famille, au grand air et à petit prix : les ateliers pour enfants sont gratuits ou à 2 € maximum.

### TEMPS FORTS

- Même pas peur ! à la Toussaint
- Téléthon
- La Patinoire et son village de Noël
- Spectacle de Noël
- La chasse aux œuf à Pâques
- Les Cult'urbaines en juin
- Mercredis culturels et sportifs de la Gramine en juin et juillet
- Fête nationale et son grand feu d'artifice au 14 juillet
- Montereau plage, votre village vacances en juillet et août
- Ciné plein air Ville basse (juillet) ville haute (août)...

## PLAN « AIRES DE JEUX »



La Ville avance à un rythme soutenu pour offrir à ses habitants des espaces de loisirs modernes, inclusifs et sécurisés. Ces équipements sont autant de lieux de vie, de détente et de rencontres qui transforment durablement le paysage urbain.

### DES RÉALISATIONS CONCRÈTES ET NOMBREUSES

Depuis 2020, plusieurs projets ont déjà été concrétisés dans différents quartiers de la ville :

- Création d'une aire de jeux rue Albert Schweitzer
- Rénovation complète de l'aire de jeux du parc de la Gramine
- Rénovation du stade urbain situé dans le même parc
- Création d'un pumptrack sur le quai Henri Ballot, destiné aux amateurs de vélo, trottinette et rollers
- Création d'un stade urbain rue Gilbert Lévy
- Mise en place d'une aire de jeux rue des Rosiers
- Création d'une aire de loisirs au Cap de Seine, avec équipements adaptés à tous les âges
- Rénovation de l'aire de jeux Franck Butter
- Aménagement d'un terrain de basket 3x3 et d'un espace de musculation sur le site Franck Butter.

### 2025 : DEUX GRANDES RÉALISATIONS

**Du lundi au jeudi** de 8h30 à 17h30

**Vendredi** de 8h30 à 17h

Deux nouvelles aires majeures, pensées pour être polyvalentes et accessibles à tous.



#### Nouvelle aire de jeux au parc des Noues.

- Des modules de jeux adaptés à tous les âges, des plus petits aux plus grands
- Des installations accessibles aux enfants en situation de handicap
- Une table de ping-pong et des jeux de société
- Des structures variées : balançoires, murs d'escalade, zones de repos et de détente.



#### L'aire de loisirs Christopher Nkunku

- Une aire de jeux entièrement neuve, avec des modules inclusifs
- Un stade urbain synthétique, adapté à la pratique du football et du basket 3 contre 3
- Une table de teqball, un terrain de pétanque, et une table extérieure équipée d'un échiquier
- Un éclairage autonome alimenté par énergie photovoltaïque, pour un fonctionnement écoresponsable.

## À VENIR

En 2025, deux études ont été lancées pour poursuivre l'extension du plan :

- La rénovation de l'aire de jeux située cours Montaigne
- La création d'un nouvel espace de jeux au hameau Saint-Jean.



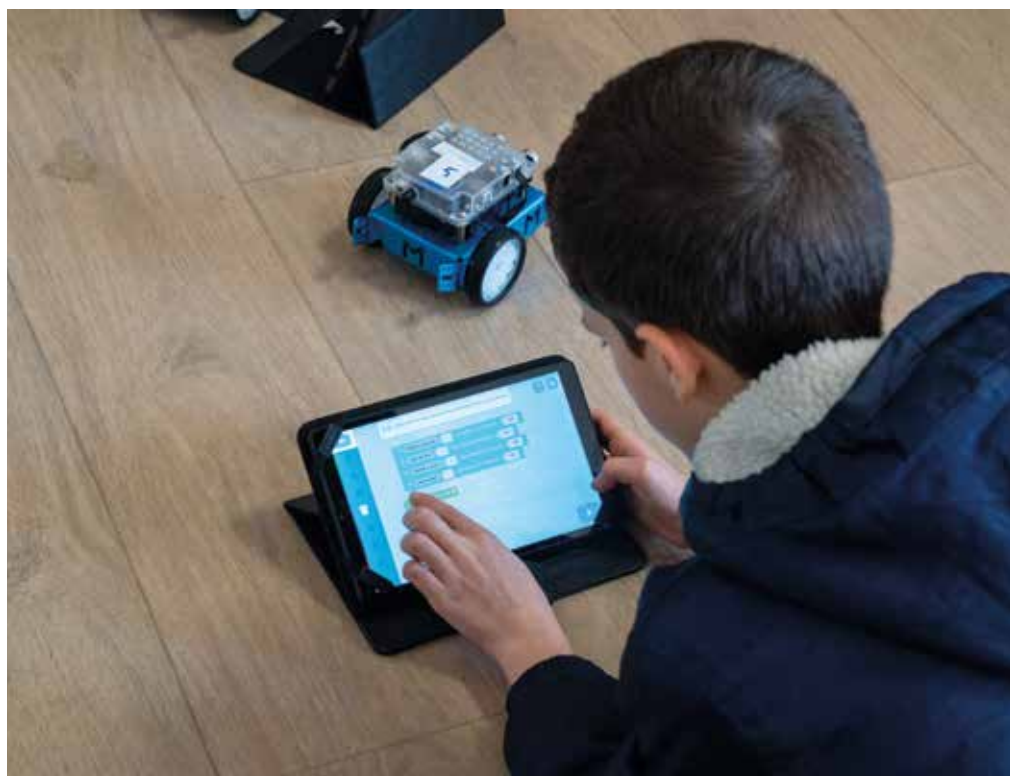





# Vie culturelle

Service culturel	120
Loisirs & sorties à petits prix	121
Saison culturelle 2025-2026	124
Majestic - Scène de Montereau	128
Médiathèques	130
Conservatoire	132
Héritage & Architecture	134
Musées	135
Tourisme	140
Patrimoine	141
L'histoire de Montereau 2.0	144



## CONTACTS

### ÉLUE

**Marie-José Choisy**

Adjointe au maire déléguée à la culture, au patrimoine,  
à la création et aux savoirs pour tous

### DIRECTION DU SERVICE

**Pascale Paillau, directrice de la Culture**

**Jean-Marc Galtier, directeur du développement culturel**

### MAJESTIC, SCÈNE DE MONTEREAU

Parvis Joséphine Baker - 77139 Montereau

Tél. 01 64 70 44 14 - [contact.culture@ville-montereau77.fr](mailto:contact.culture@ville-montereau77.fr)

### HORAIRES D'OUVERTURE

**Lundi, mardi, mercredi, jeudi** de 8h30 à 12h15 et de 13h45 à 17h30

**Vendredi** de 8h30 à 12h15 et de 13h45 à 17h

**Samedi** de 9h30 à 12h30

## MISSIONS

**L'art de vivre à Montereau**, c'est aussi savoir profiter d'une offre de culture et de loisirs diversifiée et de qualité qui contribue grandement au rayonnement de la ville.

Tout au long de l'année, les grandes manifestations artistiques et festives se succèdent. Elles ont en commun la volonté municipale d'offrir un accès à la culture au meilleur prix pour le plus grand nombre.

## SAISON 24/25

Loisirs & sorties à petits prix	121
Expositions	124
Université pour tous	125
Grandes manifestations	126



## LES DIMANCHES AU KIOSQUE



Tous les dimanches, de 16h à 17h30, de mai à juillet ainsi qu'au mois de septembre, vous pouvez profiter de ce dispositif gratuit dans le Parc des Noues pour découvrir des groupes ou musiciens de divers genres musicaux.

➡ **Infos (service Culturel) : tél. 01 64 70 44 14**

## LES GUINGUETTES



Les Guinguettes ce sont des concerts gratuits au kiosque du Parc des Noues chaque samedi soir de juillet. Avec restauration locale sur place. Gratuit.

➡ **Infos (service Culturel) : tél. 01 64 70 44 14**

## CINÉ CLUB



Chaque mois, le Ciné Club de Montereau vous propose de plonger dans la magie du 7e art. RDV le vendredi par mois à 20h au Cinéma Confluences.

Tarifs : 5,30 € (adhérent) 6,30 € (non adhérent).

➡ **Infos & programmation sur [cineclub-montereau.fr](http://cineclub-montereau.fr)**

## VACANCES POUR TOUS



Chaque été, la Ville amène les Monterelais au bord de la mer ou de lac pour 1 euro (transport et pique-nique compris). Les destinations sont en général à découvrir pendant les mois de juillet et d'août.

➡ **Infos (service Jeunesse) : tél. 01 64 70 54 36**

**RDV AU THÉÂTRE**

4 vendredis par saison, plongez dans un univers artistique captivant grâce aux performances uniques des compagnies de théâtre de la région au Conservatoire municipal Gaston Litaize ! Tarif unique : 5 €.

➔ **Infos (conservatoire) : tél. 01 64 74 74 32**

**VENDREDI 17 OCTOBRE 2025 : JAZZ ENTERTAINMENT**

Par la Compagnie The Good Jazz Entertainment  
Thierry Lebon, voix de TSF Jazz, vous invite à revivre l'histoire d'amour entre Jazz et Comédie Musicale, accompagné du pianiste Vladimir Sekula. De « The Lady Is a Tramp » à « Over The Rainbow ».

**VENDREDI 21 NOVEMBRE 2025 : POINT DE BASCULE**

Par la Compagnie Le Gravillon  
Écrit avec des chercheurs du CNRS et de l'Université Grenoble Alpes, ce spectacle mêle humour et science pour éclairer les enjeux de la transition écologique.

**VENDREDI 16 JANVIER 2026 : LE CARRÉ DU TRIANGLE**

Par la Compagnie Proscenium  
Un triangle amoureux... ou plutôt un carré. Qui dit la vérité ? Qui ment ? Une comédie pleine de rebondissements et de faux-semblants.

**VENDREDI 20 FÉVRIER 2026 : IMPROVISATION THÉÂTRALE**

Par la Compagnie Old School  
Deux équipes, un arbitre, des thèmes lancés : place au théâtre improvisé ! Des histoires uniques, drôles, jamais écrites ni rejouées.

**VENDREDI 13 MARS 2026 : ZERMOS**

Par le collectif Les Sémillants  
Un spectacle physique improvisé mêlant mime, danse et parole. Toujours différent, toujours burlesque et poétique.

**CLASSIQUES DU PRIEURÉ**

La Ville de Montereau, en partenariat avec Les Concerts de Poche, présente une série de concerts mensuels, les dimanches à 16h, au sein d'un lieu chargé d'histoire : le Prieuré Saint-Martin. À consommer sans modération et en famille ! Tarif unique : 5 €.



**Infos (service culturel) : tél. 01 64 70 44 14**

**DIMANCHE 12 OCTOBRE À 16H : SPECTACLE « CHAMPS DU SIGNE »**

Présenté par la Compagnie Légendes urbaines.

**DIMANCHE 16 NOVEMBRE À 16H : SACRES**

Présenté par le duo Mathilde Cardon et Claire Gallo-Place, harpiste.

**DIMANCHE 14 DÉCEMBRE À 16H : DUO CANOPÉE**

Présenté par Pauline Ngolo au violoncelle et Laura Rouy à la guitare.

**DIMANCHE 18 JANVIER À 16H : LA SAGA DES VAGUES**

Avec des compositions de Jean-Marie Machado au piano et les percussions de Keyvan Chemirani.

**DIMANCHE 15 FÉVRIER À 16H : FANTAISIE IMPROBABLE POUR FLÛTES ET HARMONICAS**

Avec Emilie Calmé à la flûte et Laurent Maur à l'harmonica.

**DIMANCHE 15 MARS À 16H : ENSEMBLE LES ACCORDS NOUVEAUX**

Avec Thomas Vincent à la luth baroque et Pernelle Marzorati à la harpe triple.



**EXPOSITIONS  
2025/2026**
**SALLE  
SÉMISOROFF**

**DU 13 AU 21 SEPTEMBRE : POP ART !**

Peintures de Marina Calvi, photos de Wilfrid Guette, avec Marie Brochard Dedieu.

Un hommage haut en couleur au Pop Art des années 60, entre énergie pop et culture populaire.

**DU 7 AU 17 NOVEMBRE : LES TRÉSORS DE LA COLLÉGIALE**

Objets sacrés, chasubles brodées, croix et chandeliers dévoilent la richesse du patrimoine religieux et la beauté des rites anciens de cet édifice monterelais qui fête ses 830 ans d'Histoire.

**DU 7 AU 15 FÉVRIER : PEINTURES ET SCULPTURE**

Œuvres de Bella Doudaeva, entre émotion, silence et beauté du monde. Une sensibilité artistique nourrie par l'architecture et la peinture.

**DU 16 AU 22 AVRIL : BLEU CITRON**

Pour ses 26 ans, l'association Bleu Citron expose les créations de ses membres, petits et grands. Une fête de la couleur et de l'imaginaire.

**DU 6 AU 14 JUIN : PHOTOGRAPHIE**

Wilfrid Guette capte, en noir et blanc, la solitude des forêts. Des images sensibles, entre silence, émotion et lumière.

**DU 20 AU 28 JUIN : CINÉ PHOTO-CLUB MONTEREAU**

33e exposition annuelle. Regards croisés sur le monde à travers les objectifs des photographes du club.

UNIVERSITÉ  
POUR TOUS

## CONTACTS

**Service culturel** au 01 64 70 44 14 et 01 82 34 01 42  
 contact.upt@ville-montereau77.fr  
 Au sein de la Digitale Académie  
 1 rue Honoré de Balzac - 77130 Montereau

## MISSIONS



Développer sa culture générale, enrichir ses savoirs du quotidien, telle est la promesse de l'Université Pour Tous de Montereau pour cette troisième année dont **l'ouverture aura lieu le lundi 29 septembre 2025.**

Accessible à tous, de 7 à 77 ans et +, sans distinction d'âge ni de niveau d'études, ce dispositif de diffusion et de partage des savoirs **dispense des cours hebdomadaires d'1h30, et des conférences dans des disciplines diverses.**

**Au programme**

- **Des cours de langue** en anglais débutant et confirmé, espagnol, arabe, chinois/mandarin, indien/tamoul, langue des signes français, français/approfondissement linguistique.
- **Des cours d'histoire et histoire de l'art**
- **Des stages d'arts plastiques**

Tous les cours sont dispensés en soirée, du lundi au vendredi, uniquement en périodes scolaires, dans les locaux de la Digitale Académie au 1 rue Honoré de Balzac à Montereau.

## TARIFS

TARIFS	MONTERELAIS	EXTERIEURS
Adhésion annuelle	25 euros (réduit* : 15 euros)	50 euros (réduit* : 40 euros)
Cours (d'1h30)	2 euros (réduit* : 1 euros)	4 euros (réduit* : 2 euros)
Conférences	Gratuit pour tous	Gratuit pour tous

\* - de 26 ans, demandeurs d'emploi, personnes en situation de handicap, minimas sociaux.

- L'Université pour tous propose également des conférences **gratuites** sur histoire de la musique, science et culture sont données à la Micro Folie du Majestic - Scène de Montereau (parvis Joséphine Baker) ou au Prieuré St Martin.

**Infos, programme et inscriptions : Service culturel au 01 64 70 44 14 et 01 82 34 01 42**

**UN NOUVEAU DISPOSITIF DE L'UNIVERSITÉ POUR TOUS****Les Goûters Concerts de la Philharmonie**

Grâce à un partenariat avec la Philharmonie de Paris, la ville de Montereau, propose la retransmission gratuite des plus grands chefs-d'œuvre de l'histoire de la musique (orchestre, chœurs et solistes) au Majestic - scène de Montereau, sur l'écran géant situé au sein de l'équipement municipal.

Pour mieux apprécier ces moments d'exception, des clés d'écoute sont présentées et accompagnées avant chaque concert par un conférencier.

Depuis novembre 2024, ces moments d'échanges et de partages musicaux gratuits programmés 1 samedi par mois où les familles sont les bienvenues, sont accompagnés d'une offre de goûter au prix de 2 €.

**GRANDES  
MANIFESTATIONS  
ANNUELLES**

*Cult'urbaines 2025*

**SAMEDI 20 SEPTEMBRE : « FÊTE DE LA POMME ET DES SAVEURS »**

Cette fête met en valeur les produits du patrimoine gastronomique local autour du vin, du pain, du miel, du chocolat, du fromage, de la bière... et sans oublier la reine de cette journée : la pomme, déclinée sous toutes ses formes : crue, cuisinée, transformée en jus ou en cidre. Un symbole de convivialité et de gourmandise qui rassemble autour de valeurs simples : le partage et la célébration des richesses locales. La Boul'Ange Nomade proposera pour petits et grands un atelier de fabrication du pain.

• 10h/18h - Place du Calvaire - Entrée libre

**SAMEDI 11 OCTOBRE : « FOIRE AUX LIVRES »**

Venez chiner et dénicher des trésors littéraires lors de notre Foire aux Livres ! Des livres d'occasion à petits prix sont proposés par des passionnés. Rencontre avec des auteurs locaux qui seront présents pour dédicacer leurs ouvrages, la Foire aux Livres est un rendez-vous idéal pour les amoureux des livres. Comme tous les ans, « Pizza Jojo » déplace son camion en face de la Halle Nodet de 10h30 à 14h pour une pause gourmande !

• 10h/18h - Salle Sémisoroff - Entrée libre

**DIMANCHE 10 MAI : « CONCERT BACH ET VIVALDI »**

Retour du traditionnel concert qui met à l'honneur la qualité de l'orgue récemment rénové par la Ville de Montereau, ainsi que l'acoustique de la nef de la Collégiale. Avec Éric Lebrun à l'orgue et Virginie Constant au violoncelle. Ce concert vous est organisé par l'Association des Amis de la Collégiale.

• 18h - Collégiale Notre-Dame et Saint-Loup - Entrée libre

**GRANDES  
MANIFESTATIONS  
ANNUELLES****DÉBUT JUIN : « LES CULT'URBAINES »**

Cinquième mise en lumière des pratiques artistiques et sportives issues de l'espace urbain avec les Cult'urbaines de Montereau ! Durant 3 jours, des concerts, des performances, des expositions, du freestyle et autres démonstrations seront donnés dans toute la ville afin de décroiser les pratiques amateurs et professionnelles, de créer une émulation culturelle, de valoriser des formes artistiques qui s'inventent tous les jours dans l'espace urbain.

• Dans toute la ville - Entrée libre

**COURANT JUIN : « BRIN D'IMPRO »**

Lors du Festival d'improvisation théâtrale scolaire des élèves de Montereau, des classes qui ont travaillé tout au long de l'année avec leur enseignant proposent pendant une quinzaine de jours, en journée et en soirée, des matchs d'improvisation

• 14h/18h - Ouvert à tous le soir - Amphithéâtre de l'Accueil de Loisirs les Rougeaux

**21 JUIN 2026 : « FÊTE DE LA MUSIQUE »**

Lancée le 21 juin 1982, le jour du solstice d'été, la fête de la musique est devenue un événement festif et convivial incontournable.

Programme à venir sur [montereau77.fr](http://montereau77.fr) et [montereau+](http://montereau+)

**VENREDI 19 JUIN 2026 : « MONTEREAU DES ARTS »**

Votre rendez-vous annuel pour la grande exposition à ciel ouvert, Montereau des Arts invite artistes et visiteurs à se rencontrer dans une ambiance chaleureuse et inspirante. La place du vieux marché se transforme en une véritable galerie d'art en plein air, Montereau prendra ses airs montmartrois sur notre belle place pavée. Cette année, Montereau des Arts se déroulera en nocturne, pour une expérience artistique unique sous les étoiles. Un rendez-vous incontournable pour les amoureux de l'art, de la musique et de la convivialité ! Restauration et buvette seront présentes sur place pour profiter pleinement de la soirée.

➡ **Entrée libre / Infos-résas :**  
Tél. 01 64 70 44 14



## CONTACTS

### MAJESTIC - SCÈNE DE MONTEREAU

Parvis Joséphine Baker  
 3, rue Pierre Brossolette - 77130 Montereau  
 Tél. de l'accueil : 01 64 70 71 31  
 Tél. de la billetterie : 01 64 70 71 39  
[majestic-montereau.fr](http://majestic-montereau.fr) (infos et billetterie en ligne )

### HORAIRES D'OUVERTURES

**Du lundi au vendredi** de 9h à 12h30 et de 14h à 17h  
**Samedi** de 9h30 à 12h30



le majestic  
scène de montereau

## PROGRAMMATION 2025/2026

Inès Reg, Véronique Sanson, Julien Clerc, Machine De Cirque, Edouard Baer, Youssoupha, Laura Felpin, Koba LaD, IAM Malik Bentalha, Alain Souchon, Dee Dee Bridgewater, Le soldat rose, Waly Dia, NAZA... des spectacles prestigieux qui ont séduit plus de 55 000 spectateurs depuis son lancement. Cette salle de spectacle aux lignes audacieuses et aux prestations à la pointe des technologies est ouverte à tous les publics, à toutes les cultures et à toutes les bourses !

Danse, arts du cirque, création originale, concert, théâtre, humour... une vingtaine de spectacles de niveaux national et international est programmée pour la saison 4 (2025/2026).



Infos et billetterie sur **[majestic-montereau.fr](http://majestic-montereau.fr)** ou directement sur place au Majestic-Scène de Montereau. Un programme a été distribué dans votre boîte aux lettres en mai, il est aussi disponible au Majestic.



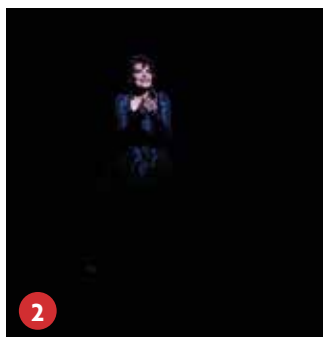
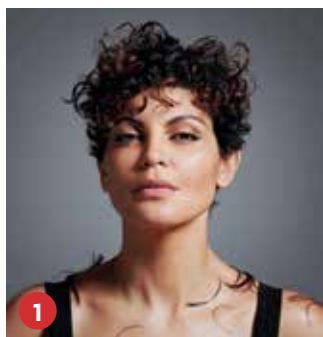

1 3 OCT : NAWELL MADANI (SEULE EN SCÈNE) - COMPLET

2 12 OCT : FANNY ARDANT (THÉÂTRE)

3 22 NOV. : YURI BUENAVENTURA (CONCERT)

4 4 JAN. : GUS (ILLUSIONNISTE) - COMPLET

5 14 JAN. : ARIANE(S) (CIRQUE)

6 31 JANVIER : CHEBA ZAHOUANIA (CONCERT)

7 21 MARS : NUIT BLANCHE AU MAJESTIC (SOIRÉE ÉLECTRO)

8 10 AVRIL : LE MISANTHROPE (THÉÂTRE)

9 30 AVRIL : LOCURA (BALLET)

10 22 MAI : CHARLIE WINSTON (CONCERT)



➔ Retrouvez la programmation complète sur [www.majestic-montereau.fr](http://www.majestic-montereau.fr)

Les médiathèques municipales fonctionnent en réseau. Les abonnés peuvent emprunter des livres et autres médias dans les deux structures sans distinction.

## MÉDIATHÈQUE ALAIN PEYREFITTE



### CONTACT

Maison des Services Publics - 3, rue André Thomas - 77130 Montereau  
Tél. 01 60 57 21 26 - [contact.peyrefitte@ville-montereau77.fr](mailto:contact.peyrefitte@ville-montereau77.fr)

### HORAIRES D'OUVERTURE

Lundi (fermé), mardi de 10h à 12h et de 14h à 19h, mercredi et jeudi de 10h à 12h et de 14h à 18h, vendredi de 10h à 18h, samedi de 9h à 12h et de 14h à 17h.

#### Pendant les vacances scolaires :

Lundi (fermé), du mardi au vendredi de 10h à 12h et de 14h à 18h, samedi de 9h à 12h.

## MÉDIATHÈQUE GUSTAVE FLAUBERT



### CONTACT

5 bis, boulevard du Maréchal Leclerc - 77130 Montereau  
Tél. 01 64 70 38 95 - [contact.flaubert@ville-montereau77.fr](mailto:contact.flaubert@ville-montereau77.fr)  
Tél : Adulte : 01 64 70 38 95 / Jeunesse : 01.64.70.38.94

### HORAIRES D'OUVERTURE

**Espace enfants :** lundi (fermé), mardi et vendredi de 15h30 à 18h, mercredi de 10h à 18h, jeudi de 15h30 à 19h, samedi de 9h à 12h et de 14h à 17h.

**Espace adultes :** lundi (fermé), mardi et vendredi de 10h à 12h et de 14h à 18h, mercredi de 10h à 18h, jeudi de 10h à 12h et de 14h à 19h, samedi de 9h à 12h et de 14h à 17h.

**Espace enfants et adultes vacances scolaires :** lundi (fermé), du mardi au vendredi de 10h à 12h et de 14h à 18h, samedi de 9h à 12h.

## MISSIONS



### Mettre à disposition de tous les publics des collections de différents types de documents, à des fins d'information, de loisir, d'éducation et de culture.

Plus de 60 000 ouvrages et périodiques (adultes et jeunesse) vous attendent, sans compter une équipe de bibliothécaires heureuse de vous conseiller et des ateliers dynamiques toute l'année. Les médiathèques sont aussi des lieux d'échanges et de convivialité. Ce sont des espaces calmes propices au travail et aux révisions : la médiathèque Alain Peyrefitte dispose d'une salle d'étude destinée aux étudiants.

## LIEN UTILE

**Catalogue en ligne pour consulter les contenus :**  
[montereau77.bibli.fr/opac/](http://montereau77.bibli.fr/opac/)

Possibilité de réserver en ligne à condition d'être adhérent aux médiathèques.

## ABONNEMENT

L'inscription donne droit d'emprunter jusqu'à 6 livres, 4 périodiques et 3 documents multimédia pour une durée de 3 semaines.

#### Tarifs pour un Monterealais :

- 6 mois : 9 €
- 1 an : 16 €

*Gratuit pour les moins de 16 ans, les étudiants, les enseignants exerçant à Montereau et les demandeurs d'emploi résidant à Montereau.*

## SERVICES ET LOISIRS



*Les samedis de la lecture*

### NUMÉRIQUE

Les médiathèques disposent d'espaces numériques dédiés, d'équipements multimédia avec systèmes de livres lus pour les personnes malvoyantes, d'un mini-lab d'impression 3D et de toute une panoplie de ressources audiovisuelles (accès WIFI gratuit).

### ATELIER D'ECRITURE LÉ-FÉ PLUME

Vous aimez écrire, inventer des textes, jouer avec les mots et les lettres ? Venez nous rejoindre. À partir de 16 ans.

**Séances de 14h à 17h30 (les 1<sup>er</sup> et 3<sup>ème</sup> jeudi du mois)**

**Médiathèque Alain Peyrefitte - 3 rue André Thomas**

**77130 Montereau-fault-Yonne**

Renseignements auprès des médiathèques : 01 64 70 38 95- 01 60 57 21 26

### GOÛT-THÉ LECTURE

Ces moments d'échange vous permettent de partager vos lectures autour d'un goûter convivial et de discuter avec des lecteurs passionnés.

**Un jeudi par mois de 15h à 17h**

**Médiathèque Gustave Flaubert**



### L'HEURE DU CONTE

Une heure d'aventures émouvantes, surprenantes ou amusantes pour les enfants et leurs parents dans un espace spécialement aménagé.

**Tous les mercredis (hors vacances scolaires)**

• à 10h30, médiathèque Gustave Flaubert à partir de 6 mois

• à 15h, médiathèque Alain Peyrefitte pour les 5 - 8 ans

### SAMEDIS DE LA LECTURE

À la médiathèque Alain Peyrefitte, venez parler lecture autour d'un café pour échanger sur les coups de cœur littéraires, les impressions sur un roman ou la découverte d'un auteur dans un moment convivial en toute simplicité.

Ouvert à tous.

**1<sup>er</sup> samedi de chaque mois de 10h30 à 12h.**

**CONSERVATOIRE  
MUNICIPAL  
GASTON LITAIZE**



**CONSERVATOIRE MUNICIPAL DE MUSIQUE,  
D'ART DRAMATIQUE ET DE DANSE GASTON LITAIZE**

4 rue Pierre Corneille - 77130 Montereau

Tél. 01 60 74 74 30

contact.conservatoire@ville-montereau77.fr

**Le conservatoire municipal de musique, d'art dramatique et de danse Gaston Litaize a pour mission centrale la sensibilisation et la formation d'artistes amateurs de tous niveaux (enfants et adultes).** Il dispense des enseignements riches et diversifiés proposant l'ensemble des expressions artistiques d'aujourd'hui à des tarifs exceptionnellement bas (150 € par an pour les Monterelais pour la musique, 20 € par an pour le PASS artistique. La multiplication des offres artistiques ainsi que la qualité de l'enseignement sur les trois spécialités représentées font du Conservatoire de Montereau un établissement culturel de premier plan sur Montereau et rayonnant au-delà.

**PRATIQUES  
COLLECTIVES**



**Orchestres :** Cordes de Gaston, orchestre d'harmonie, ateliers jazz, (enfants, adultes, niveau initiation à avancé), initiation à l'orchestre enfants, ados et adultes.

**Eveil musical :** de 3 à 5 ans inclus

**Ensembles :** flûtes à bec, flûtes traversière, clarinettes, guitares, percussions, saxophones, trompettes, musique de chambre, hautbois, pianos (4-6 mains), violoncelles, vocal de chambre.

**Musiques vocales :** atelier lyrique, chœurs enfants 6-10 ans, Jeune chœur de Gaston 11-17 ans, adultes, ensemble vocal de chambre.

**Musiques actuelles :** chant musiques actuelles à partir de 8 ans, ateliers « comédie musicale » enfants, ados et adultes, atelier « musiques actuelles » pop-rock-hard rock/blues, atelier « Groove », ateliers « musiques actuelles » (instruments & chant).

**Art dramatique :** enfants à partir de 7 ans, ados et adultes

**Danse :** éveil, initiation, cursus diplômant danse classique et « classique + » (modern-jazz), danse adultes (classique et jazz).



## PRATIQUES INDIVIDUELLES

**Vents** : flûte traversière, flûte à bec, hautbois, clarinette, saxophone, trompette, trombone.

**Percussions** : batterie, timbales, marimba, vibraphone, djembé.

**Claviers** : piano, accordéon.

**Chant** : lyrique dès 16 ans, filière « vocale » ( 8-16 ans), musiques actuelles dès 8 ans.

**Guitares** : guitare classique, guitare électro-acoustique, guitare électrique, guitare folk, guitare basse.

**Cordes** : violon, alto, violoncelle, contrebasse, harpe.

## PRATIQUES THÉORIQUES

**Culture et Création (pratiques individuelles)** : écriture, composition, analyse, histoire de la musique, MAO (Musique Assistée par Ordinateur), adolescents 11-18 ans et adultes.

**Formation musicale tous niveaux (pratiques collectives)** : enfants, ados, adultes, classique, musiques actuelles, harmonie jazz.



## PASS ARTISTIQUE

Le « Pass artistique », c'est l'occasion unique pour les enfants monterais de découvrir la musique, le chant, le théâtre et la comédie musicale sous la forme d'un enseignement, interactif et vivant, notamment en ayant la possibilité d'essayer plusieurs instruments dans l'année.

« Pass Découverte » pour les 6 & 7 ans (CP & CE1)

« Pass Orchestre » pour les 8, 9 & 10 ans (CE2, CM1 & CM2)

## TARIFS

### SAISON 2025/2026

**Pass artistique** : 20 €

**Art dramatique** : 85 €

**Musique**, éveil musical 3 à 6 ans : 85 €, 1 pratique collective seule : 85 €, forfait (1 pratique individuelle + FM + pratique collective) : 150 €, pratique individuelle supplémentaire : 30 €

**Danse**, éveil danse 4 à 6 ans : 85 €, année initiation et préparatoire : 150 €, forfait classique traditionnel : 150 €, forfait classique + : 270 €, 1 cours classique ou jazz ados /adultes : 150 €

## INSCRIPTIONS

Les réinscriptions se font par mail fin mai et début juin. Les nouvelles inscriptions musique et théâtre auront lieu au conservatoire en juin. Les nouvelles inscriptions danse auront lieu également au conservatoire en juillet. L'ensemble des inscriptions se poursuivra en septembre en fonction des places disponibles.



## 830 ANS DE LA COLLÉGIALE NOTRE-DAME ET SAINT-LOUP



### De septembre à décembre 2025

En 2025, la Collégiale Notre-Dame et Saint-Loup célèbre ses 830 ans. Depuis le XI<sup>ème</sup> siècle, elle veille sur Montereau, témoignant de plus de huit siècles d'histoire, d'art et de spiritualité. Son architecture, mêlant gothique flamboyant et influences Renaissance, en fait l'un des édifices les plus remarquables de la ville. En 2017, un diagnostic commandée par le nouveau maire a démontré la nécessité d'engager une vaste campagne de restauration. Après quelques années d'études, va démarrer la première phase des travaux qui concerneront notamment la partie orientale du chevet, avec la stabilisation des chapelles, la restauration du déambulatoire et la rénovation extérieure. Après la sécurisation de la toiture, la première grande tranche de restauration débute en août 2025 et s'échelonne jusqu'en 2027. À partir du mois de septembre la Ville met à l'honneur ce patrimoine. 1955, laissant une empreinte forte sur la ville.

### PROGRAMME DES ÉVÉNEMENTS :

#### Journées du Patrimoine : visites guidées à la Collégiale Notre-Dame et Saint-Loup

Samedi 20 et dimanche 21 septembre - De 15h à 16h

Entrée libre sans inscription

Visite de la Collégiale par Didier Durand Bancel, président de l'association Les Amis de la Collégiale. Une occasion de découvrir l'histoire et les particularités architecturales de ce monument.

#### Exposition : « Les Trésors de la Collégiale »

Du 7 au 16 novembre - Salle Sémisoroff

Du mardi au dimanche de 10h à 12h puis de 14h à 18h - Gratuit

L'exposition rassemble une galerie de photos et une sélection de pièces rares, issues du patrimoine de la Collégiale.

#### La Halle Bernier hors les murs :

##### « Double Flux » par le Collectif Scale

Vendredi 14, samedi 15 et dimanche 16 novembre

Collégiale Notre-Dame et Saint-Loup - Gratuit

À quelques mois de l'ouverture de la Halle Bernier, le collectif Scale, résident permanent de la future scène d'arts numériques de Montereau, présente une œuvre immersive au cœur de la Collégiale. Le collectif explore les liens entre musique et image, lumière et architecture, art et technologie. Son installation « Flux », exposée dans le monde entier, combine structures modulaires, lignes lumineuses motorisées et variations sonores pour recomposer l'espace de manière poétique et contemporaine.

Un moment fort, à la croisée de l'art numérique et du patrimoine, qui transforme le regard sur le lieu.

#### Conférence : « La lumière, du Moyen Âge au XXI<sup>ème</sup> siècle »

Samedi 15 novembre - De 17h30 à 19h

Collégiale Notre-Dame et Saint-Loup

Gratuit

Conférence animée par Arnaud Timbert, professeur des universités en Histoire de l'art. Un voyage dans le temps à travers l'évolution de la lumière dans l'architecture religieuse : du vitrail gothique aux dispositifs numériques d'aujourd'hui. La conférence se clôturera par une visite de la Collégiale. Le public pourra aussi profiter de l'installation « Double Flux » du collectif Scale.

#### Messe de Noël

Mercredi 24 décembre - Collégiale Notre-Dame et Saint-Loup

Un moment de recueillement et de spiritualité, dans l'atmosphère unique de la Collégiale, à la veille de Noël.



## LA FAÏENCE DE MONTEREAU : UNE HISTOIRE VIVANTE !

**Depuis le début du XVIII<sup>ème</sup> siècle, Montereau et la faïence sont inséparables.**

### **Les origines de la faïence à Montereau**

L'histoire commence en 1719 avec Jean Rognon, fondateur de la première faïencerie. La production se distingue rapidement par sa qualité et ses motifs raffinés. Plus tard, Étienne François Mazois élève la réputation de Montereau en rivalisant avec les faïences anglaises.

### **Expansion au XIX<sup>ème</sup> siècle**

Au XIX<sup>e</sup> siècle, Montereau devient un centre majeur de la céramique. La fusion avec Creil en 1840 renforce cette domination, et la faïence de Montereau brille dans les expositions internationales, confirmant sa renommée mondiale.

### **Déclin et fermeture des faïenceries**

Dans les années 1950, la faïencerie de Montereau décline sous l'effet des nouveaux matériaux et des évolutions sociétales. Elle ferme en 1955, laissant une empreinte forte sur la ville.

### **Le Musée de la Faïence**

En 1985, un musée dédié à la faïence ouvre ses portes pour préserver ce patrimoine. Cependant, de la désuétude de ses infrastructures et du manque de visiteurs, il finit par fermer.

## LE MUSÉE DE LA FAÏENCE SE RÉINVENTE



En 2024, la Municipalité de Montereau lance son projet de modernisation du Musée de la Faïence en un musée « multisite » qui vient à vous.

Ce parcours artistique et historique intègre la Galerie des Faïences au Majestic, bientôt rejointe par d'autres espaces comme le Conservatoire, la Poste, les médiathèques ou les Halles Bernier et Rustic. Retrouvez la carte interactive des différents lieux d'exposition sur le site web de la Ville, dans les rubriques : Loisirs & Cultures > Patrimoine > Musée de la faïence.

### **@museedelafaïencemontereau**

Le musée est aussi sur Instagram, offrant un accès numérique à ses collections via des photos en haute définition.



## MUSÉE NUMÉRIQUE « MICRO-FOLIE »

### LA JOCONDE À MONTEREAU

Avec son sourire énigmatique, la Joconde s'est installée à la cité du Confluent grâce au musée numérique « Micro-Folie », un dispositif innovant et unique d'accès à la culture. Peinture, statuaire, design, architecture, vidéo scientifique, concert, opéra, théâtre, danse... tous ces trésors culturels peuvent être admirés grâce à un écran géant haute définition.

Cette galerie d'art virtuelle, témoignage du patrimoine de l'humanité, réunit aujourd'hui plus (4000 chefs-d'œuvres) issus d'institutions et musées nationaux et internationaux.

La Micro-Folie de Montereau-fault-Yonne propose toute l'année une programmation variée pour les petits et les grands : diffusion de collections, conférences thématiques et médiations.



### Trois cycles de conférences :

#### • 1. Cycle « L'art en miroir de la société »

**19 septembre 14h30** : Le corps en scène : de l'idéal antique à la liberté contemporaine

**17 octobre 14h30** : Les symboles cachés dans l'art : pouvoir, croyances et révolutions

**21 novembre 14h30** : L'évolution du portrait : de la gloire à l'intime

**19 décembre 14h30** : L'art engagé : quand les artistes prennent position

#### • 2. Cycle « Nature et création »

**23 janvier 2026 14h30** : La nature comme muse : fascination et représentations dans l'art

**20 février 2026 14h30** : L'intelligence du vivant : artistes inspirés par les plantes et les animaux

**20 mars 2026 14h30** : Vers une écologie artistique : l'art au service de la planète

#### • 2. Cycle « Voyages imaginaires

**17 avril 2026 14h30** : Les routes de la soie : échanges artistiques entre Orient et Occident

**22 mai 2026 14h30** : L'exotisme dans l'art : entre fascination et appropriation

**19 juin 2026 14h30** : L'ailleurs rêvé : utopies et paysages intérieurs

**Horaires pour les scolaires** : lundis, mardis, jeudis et vendredis de 9h à 12h et de 14h à 17h.

Lien de réservation : <https://account.microfolies.com>

### ENTRÉE LIBRE ET GRATUITE

Renseignements et réservations : 01 64 70 44 14

Foyer du Majestic-Scène de Montereau - Parvis Joséphine Baker

3, rue Brossolette - 77130 Montereau - o.lenoir@ville-montereau77.fr



*Tigre à dents de sabre dépôt du Museum national d'histoire naturelle de Paris © Gilles Goracy 2024*

## MUSÉE ESPACE GAÏA

Prieuré St Martin  
19 rue du Prieuré St Martin - 77130 Montereau  
Tél. 06 37 07 68 81  
[www.cristalgaia.com](http://www.cristalgaia.com) - [goracygilles@wanadoo.fr](mailto:goracygilles@wanadoo.fr)

### HORAIRES D'OUVERTURE

Tous les mercredis et jeudis après-midi de 14h à 17h  
Les 1<sup>er</sup> et 3<sup>e</sup> samedis de chaque mois de 14h à 17h 30  
Sur rendez-vous pour les groupes (scolaires, associations, ...)  
du lundi au vendredi de 9h à 12h et de 14h à 16h30

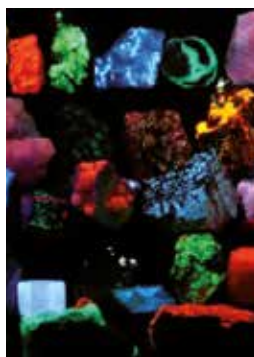

**Depuis mai 2016**, l'association «Cristal» s'est installée dans la chapelle du Prieuré Saint-Martin pour créer cet espace muséal baptisé « Espace Gaïa » qui signifie Terre en grec ancien. La ville a engagé des travaux qui ont optimisé les surfaces d'accueil et d'exposition ainsi que la mise en place d'un système de chauffage. Le musée présente une exposition permanente en 32 panneaux qui retracent l'évolution de la planète en suivant les différentes ères géologiques. Et pour donner du relief au propos, « Cristal » expose fossiles, sculptures et moulages. De nombreux ateliers et animations viennent compléter l'ensemble. A quelques pas, un espace traite des origines de l'homme au travers d'une fresque de 7 m de long et de 76 moulages de crânes, des premiers primates jusqu'aux homo sapiens. On y fait bien évidemment état du site de Pincevent et de nos ancêtres, chasseurs de rennes. D'autres surprises attendent les visiteurs : expos temporaires annuelles, conférences. Depuis septembre 2023, une nouvelle activité permanente « Géolab » propose une source d'éveil à la curiosité pour les enfants.

### TARIF

Entrée libre et gratuite pour les individuels et les groupes



### **AQUARIO CLUB DE MONTEREAU**

19, avenue de la colline Saint-Martin - 77130 Montereau

Tél. 01 60 74 30 14

[aquarioclub.de.montereau@gmail.com](mailto:aquarioclub.de.montereau@gmail.com)

[www.aquarioclub-de-montereau.fr](http://www.aquarioclub-de-montereau.fr)



### **HORAIRES D'OUVERTURE**

Ouvert au public le samedi de 15h à 18h30 hors jours fériés et fermetures exceptionnelles (visites de groupes en semaine sur rdv)



Construit par la Mairie, l'Aquario club de Montereau est géré par l'association du même nom, fondée en 1979. Ce bâtiment écologique de 250 m<sup>2</sup> abrite un volume total de 20 000 litres d'eau répartis dans une quarantaine d'aquariums de 40 à presque 5000 litres. Plus d'une centaine d'espèces de poissons, provenant d'Afrique, d'Amérique centrale et du sud, d'Océanie, d'Asie ou du fond des océans s'y développent en pleine harmonie.

### **MISSIONS**

- promotion et partage de la pratique de l'aquariophilie amateur
- diffusions des connaissances relatives aux zones humides
- sensibilisation à la protection de ces zones humides
- activités et sorties de groupe autour de ces sujets

### **TARIF VISITE INDIVIDUELLE**

Gratuit

### **TARIF VISITE DE GROUPE ET ADHÉSION**

Contacter le club







### **OFFICE DE TOURISME DU PAYS DE MONTEREAU**

Retrouvez toutes les informations touristiques du territoire à la  
Communauté de Communes du Pays de Montereau

29 avenue du Général de Gaulle  
77130 Montereau - Tél. 01 60 73 44 00 - [tourisme@paysdemontereau.fr](mailto:tourisme@paysdemontereau.fr)  
[www.paysdemontereau77.fr](http://www.paysdemontereau77.fr)

### **HORAIRES**

Du lundi au vendredi : de 9h à 12h de 14h à 17h

### **MISSIONS**

- Accueil et information du public
- Création d'itinéraires de randonnée et valorisation du patrimoine naturel et culturel
- Création de documentations touristiques (17 plaquettes de randonnées, Zcard, Guide du tourisme, signalétique des monuments remarquables...)

Cité millénaire résolument tournée vers l'avenir, Montereau est une ville belle et généreuse qui conjugue la préservation d'un riche patrimoine avec un développement innovant, raisonné et harmonieux de son territoire. Si l'on pense d'abord aux belles pierres, il ne faut pas omettre d'admirer les fresques et les statues qui ont fleuri aux quatre coins de la commune. Bonne visite !



### **COLLÉGIALE**

Bâtie pour être le lieu de culte fondé en 1195 par l'archevêque de Sens, la Collégiale dresse son imposante masse aux abords du confluent. Fruit de plusieurs époques, sa construction s'étant achevée au XVI<sup>ème</sup> siècle, la « Vieille Dame » présente divers styles : gothique (XII<sup>ème</sup> siècle) et Renaissance (XV<sup>ème</sup> siècle). Notre-Dame-et-Saint-Loup subit ses premières affres à l'heure des guerres napoléoniennes. La victoire de l'Empereur sur les Autrichiens et Wurtembourgeois en février 1814 se solda par le bris de presque toutes les verrières. L'église passa donc une grande partie du XIX<sup>ème</sup> siècle en restauration. Puis, vint le bombardement de juin 1940 qui occasionna tellement de dégâts que d'aucuns ont pu y voir la fin de la collégiale. Au cours du XX<sup>ème</sup> siècle le dallage de la nef est refait. La plus petite des cloches est refondue. Des vitraux sont posés aux fenêtres du chœur et du chevet. La Mairie mène régulièrement de nouvelles tranches de travaux. On a pu notamment redonner ses couleurs à la Tour Nord, concevoir une nouvelle rosace et engager la réfection des deux portails ouvrant sur le parvis. Un diagnostic réalisé en 2017 a révélé l'état de péril sanitaire de ce monument historique. En réponse, une démarche de restauration a été lancée pour préserver cette « Vieille Dame » et son importance historique et culturelle pour Montereau depuis plus de 800 ans.

Les travaux de restauration, centrés sur la partie orientale du chevet, se feront en trois phases. Ils comprennent la stabilisation des chapelles endommagées, la restauration du déambulatoire, ainsi que des trois chapelles du rond-point. L'extérieur de la partie orientale du chevet bénéficiera également d'une restauration complète pour garantir la pérennité du monument.

Après des interventions initiales de sauvegarde liées à l'étanchéité de la toiture au premier semestre et qui se terminent, la première tranche des travaux concernant l'édifice depuis les fondations jusqu'au faîtage débutera cet automne et pour plusieurs mois, avec le soutien financier de l'Etat, de la Région et du Département. Les travaux s'étaleront sur une période de trois ans, de 2025 à 2027.



### **PRIEURÉ SAINT-MARTIN**

Accroché au flanc de la colline de Surville, fondé en 908, le Prieuré surplombe le lieu-dit Saint-Jean, ancien emplacement d'un village romain situé sur la rive droite de la Seine. Malgré la destruction de son enclos extérieur et sa conversion en ferme au XVII<sup>ème</sup> siècle, on peut facilement retrouver ses proportions d'origine. L'entrée principale conserve des vestiges de construction des XII<sup>ème</sup> et XIII<sup>ème</sup> siècles (colonnes, voutes...). De solides contreforts à l'Est soutiennent un bâtiment claustral à étages, composé de diverses époques. L'église au midi est d'une construction très ancienne. Elle ne conserve de son origine romane que les proportions. La nef a, quant à elle, longtemps fait fonction de grange et le chœur, de logement. Elle demeure une des rares églises au chœur surélevé. Outre son intérêt historique, le prieuré a vu de nombreuses manifestations (théâtre, concerts, expositions) se dérouler en son sein devenant de ce fait un haut lieu culturel de la Ville. Une saison de concert classique s'y déroule depuis 2018 un dimanche par mois d'octobre à mars (Les classiques du Prieuré en collaboration avec Les Concerts de Poche).

À noter que la chapelle abrite désormais le Musée de l'Espace GAÏA.





*La Halle Bernier aujourd'hui*

## **SCÈNE NUMÉRIQUE DE MONTEREAU**

Montereau s'apprête à métamorphoser un joyau de son patrimoine industriel en un pôle d'innovation culturelle tourné vers l'avenir.

L'ancienne usine Bernier, située à l'angle de la rue Port des Fossés et de la rue de la Pépinière Royale, sera soumise à une réhabilitation en profondeur pour devenir le futur Centre des Arts Numériques. Axé sur les dernières technologies du son et de l'image, ce projet sera le théâtre d'une effervescence artistique sans pareille. Conçu par et pour des artistes, il offrira un espace de création, d'expérimentation et de partage. Au programme : résidences d'artistes, événements festifs, ateliers de pratique artistique et expositions, et de nombreux rendez-vous dédiés aux enfants et aux familles, le tout dans un souci constant d'interaction avec les habitants et les acteurs locaux. En hommage à l'histoire patrimoniale de la ville, un atelier de production de faïence sera mis en place pour relancer ce savoir-faire local. Les habitants pourront s'y initier et découvrir les gestes traditionnels de la faïence de Montereau.

Par ailleurs, l'acquisition récente du Pavillon de Seine viendra compléter le projet de la Halle Bernier en proposant une expérience gastronomique unique sur les rives de la Seine.



### **Plus d'infos :**

Loane Tabone - 01 64 70 45 19

Mairie de Montereau - 54 rue Jean Jaurès 77130 Montereau



La Halle Nodet

### LA HALLE NODET

Témoin du riche passé industriel de Montereau, la Halle Nodet est restée en apparence semblable à ce qu'elle était au début du siècle dernier. Sur ce site en effet, Alfred Nodet, dit « l'Homme au Grand Chapeau », y avait fondé une usine florissante de semoirs et d'engrais agricoles. Les travaux de réhabilitation menés par la Mairie, propriétaire depuis 2002, ont permis au vieux bâtiment de s'ouvrir vers un avenir aussi radieux que son passé. Les 3400 m<sup>2</sup> de briques et de verre abritent désormais une médiathèque, une salle d'exposition, le conservatoire de musique et des locaux associatifs. À côté, la maison bourgeoise où habitaient l'entrepreneur et sa famille fut transformée en maison de retraite.



Statue Napoléon

### STATUE DE NAPOLEON 1<sup>ER</sup>

Cette œuvre en bronze située au milieu du pont du Confluent a été créée par Charles-Pierre-Victor Pajol (1812-1896), fils aîné du général Claude-Pierre Pajol qui mena une charge héroïque et déterminante dans la bataille de Montereau le 18 février 1814.

Le piédestal en granit est orné de deux hauts-reliefs en bronze dont l'un représente cette charge. Napoléon livra cette bataille depuis les hauteurs de Surville d'où il prononça la célèbre phrase : « Ne craignez rien mes amis, le boulet qui doit me tuer n'est pas encore fondu ». Après huit heures de combat acharné, Napoléon enlève les ponts de Montereau.

C'est l'une des toutes dernières victoires de l'Empereur.



### FRESQUES ET STATUES

La ville connaît aujourd'hui un printemps de l'art urbain. En effet, depuis plusieurs années, la Municipalité cherche à embellir le cadre de vie des Monterelais en favorisant la réalisation de fresques et de statues.

Ainsi, la galerie à ciel ouvert n'a eu de cesse de s'agrandir.

C'est un fait, le beau peut à nouveau s'exprimer à Montereau. On le trouve au hasard d'une rue, à l'angle d'un quartier, au centre d'un grand espace. Peintures et sculptures sont aujourd'hui devenues des éléments incontournables du paysage monterelais, à l'image de l'imposante œuvre contemporaine de Susperregui, l'âme du quartier rénové qui jouxte la Halle Nodet.

### 2025 : une nouvelle œuvre murale signée Shozy et Quai 36

Dans le cadre de la 3<sup>ème</sup> édition de son appel à projets Street Art, la Ville de Montereau a retenu le projet artistique porté par Quai 36, collectif reconnu dans le paysage de l'art urbain contemporain, et l'artiste international Shozy.

La fresque, intitulée «Technè et Gaïa», a été réalisée sur le pignon de la rue des Récollets.

L'œuvre propose un dialogue visuel entre la nature, l'histoire et la science. Le choix de cette œuvre reflète l'ambition culturelle de la Ville : soutenir des projets artistiques exigeants, ouverts sur le monde et ancrés dans les enjeux contemporains. Une politique culturelle au service de tous. À travers ces réalisations, Montereau affirme son engagement à faire de l'art un outil de transmission, de dialogue et de valorisation du cadre de vie. L'espace public devient ainsi un support d'expression artistique, offert à tous les habitants comme à ceux qui découvrent la ville.





### JEU DE PISTE FAMILIAL

Afin de se divertir en famille ou entre amis, la Ville de Montereau a élaboré un « Escape Game » urbain spécialement monterelais, à réaliser à l'extérieur en version grandeur nature, ou bien de manière virtuelle derrière un écran. Un scénario ludique a été imaginé avec des récits et des anecdotes sur plusieurs lieux historiques de la ville, qui permettent aux participants d'en apprendre plus sur l'histoire de Montereau à travers différentes époques.

### MONTEREAU, PORTE DE L'HISTOIRE

Découvrez des sites historiques de Montereau disparus, entièrement reconstitués en Réalité Virtuelle. Ces parcours thématiques accessibles à tous et ludiques sont disponibles sur smartphone et tablette.



Circuits disponibles :

- Montereau, une histoire médiévale
- Napoléon et la bataille de Montereau

Pour profiter au mieux de l'expérience immersive, empruntez les supports de smartphone en laissant votre pièce d'identité à l'accueil du Majestic, scène de Montereau. Foyer du Majestic

- 3, rue Brossolette - renseignements et réservations : 01 64 70 71 39
- ou à la Maison du Terroir 2 place Claude Eymard Duvernay 01 64 70 44 36

### « MONTEREAU VOUS EST CONTÉE »

Le Concept : honorer la mémoire de celles et ceux qui ont donné leur nom à une rue, un bâtiment public, un établissement scolaire...

L'histoire de lieux, d'habitants, de personnages de notre histoire, de sportifs ou de héros qui se sont illustrés à Montereau... est racontée au gré des rues, des places, des bâtiments publics, au travers de QRcode gravés par le service municipal du FabLab sur des plaques en inox grâce à une imprimante laser.

Lorsqu'il est flashé le QRcode révèle le portrait du personnage en 3 langues : français, allemand et anglais.

Ces plaques sont ensuite disposées dans toute la ville sur les murs, les candélabres, les bâtiments publics et bien d'autres supports.



### Les parcours

- « Les héros de la bataille de Montereau »
- « Les sportifs »
- « Arts et lettres »
- « Le 80<sup>e</sup> anniversaire de la Libération de Montereau »
- « Le Patrimoine industriel »
- « Les scientifiques »



# Sports

Service des sports	146
Infrastructures	147
Grandes manifestations sportives	149
École et stages multisports municipaux	150
Annuaire des clubs	151





## CONTACTS

### ÉLU

**Sofiane Reguig**

Adjoint au maire délégué aux sports et à la vie associative

### RESPONSABLE

**Clément Fauchaux**

### HÔTEL DE VILLE

54, rue Jean Jaurès - 77130 Montereau-fault-Yonne

Tél. 01 64 70 44 41 - [ddsva@ville-montereau77.fr](mailto:ddsva@ville-montereau77.fr)

### HORAIRES D'OUVERTURE

**Du lundi au jeudi** de 8h30 à 12h15 et de 13h45 à 18h, fermé le mardi matin

**Le vendredi** de 8h30 à 12h15 et de 13h45 à 17h.

## MISSIONS

### Le Service des Sports

Le Service des Sports est chargé d'encourager, de promouvoir et de valoriser la pratique sportive auprès des Monterelais.

Il organise et met en œuvre les politiques publiques en matière de gestion des activités physiques et sportives, de conduite de projets, de programmation et de gestion des équipements sportifs.

Le service municipal élabore des conventions entre la Ville et ses partenaires associatifs pour la mise à disposition de ses équipements sportifs. Il met en place des manifestations en collaboration avec les sections ou associations sportives concernées.

Chargé de la planification, de l'entretien et de la maintenance des équipements sportifs, il pilote également les projets de création ou de réhabilitation d'équipements sportifs.

## STADES



### STADE URBAIN MEHDI GHAZI

Avenue de la liberté - Tél. 01 64 70 44 41

**Équipement :** 1 mini terrain de football synthétique ouvert à tous

### STADE URBAIN

Rue Gilbert Lévy

### PARC DE LA GRAMINE

1 Rue Honoré de Balzac

**Équipement :** 1 stade urbain, 1 parc street workout, 1 aire de jeux pour enfants

### STADE JEAN BOUIN

Rue Guy Boniface - Tél. 01 64 70 06 67

**Équipement :** 1 terrain synthétique éclairé homologué par les fédérations de football et de rugby, 2 terrains stabilisés, 1 piste d'athlétisme en revêtement synthétique, 1 terrain en herbe

### STADE ROBERT CHALMEAU

Rue Gué Pucelle prolongée - Tél. 01 64 70 05 97

**Équipement :** 1 terrain synthétique éclairé, 1 piste d'athlétisme, 1 terrain multisports synthétique

## AIRE DE LOISIRS

### FRANCK BUTTER

Rue de Paredes

**Équipement :** Jeux pour enfants, des terrains de basket 3x3 et un parcours de street workout

### CHRISTOPHER NKUNKU

Rue des Dames

**Équipement :** modules inclusifs, stade urbain synthétique, table de tég-ball, terrain de pétanque, table d'échecs, éclairage photovoltaïque

## GYMNASES



### CENTRE OMNISPORTS JEAN ALLASSEUR (COJA)

Rue Gué Pucelle - Tél. 01 64 70 08 66

**Équipement :** 1 salle multisports, 1 salle de lutte & karaté, 1 salle de danse

### GYMNASE ROBERT CHALMEAU

Rue Gué Pucelle prolongée - Tél. 01 64 70 05 97

### GYMNASE DU CLOS DION

Rue du Clos Dion - Tél. 01 64 70 90 50

### GYMNASE HONORÉ DE BALZAC

Rue Honoré de Balzac - Tél. 01 64 70 90 40

## SALLES ET INFRASTRUCTURES SPÉCIALISÉES



### COMPLEXE JACKY BOICHÉ

Rue Pierre - Tél. 01 64 70 33 52

**Équipement** : 1 salle de musculation, 1 salle de judo / arts martiaux, 1 salle d'escrime, 1 plateau d'évolution multisports, 1 salle de gym, 1 salle de boxe.

### SALLE DE BOXE RICHELIEU

14 rue des Fossés

**Équipement** : 1 ring, 1 salle d'entraînement avec appareils de musculation crossfit.

### COMPLEXE TENNISTIQUE

Rue Gué Pucelle prolongée - Tél. 01 64 32 56 76

**Équipement** : 3 terrains couverts, 3 terrains extérieurs, 1 court de padel, 1 beach tennis

### STAND DE TIR

17, avenue de la Colline Saint-Martin - Tél. 01 77 03 18 53

**Équipement** : pas de tir à 10 mètres, 25 mètres et 50 mètres

### PISCINE MUNICIPALE - COMPLEXE SPORTIF DES ROUGEAUX

Rue du 11 Novembre - Tél. 01 60 57 08 99

**Équipement** : 1 bassin de 25 mètres, 1 bassin d'apprentissage

**Activités** : bébés nageurs (6 mois à 3 ans), jardin aquatique (3-4-5 ans), aquabike, aquagym, perf adultes, aquaphobie.

### SALLE DE GYMNASTIQUE

Rue du 11 Novembre - Tél. 01 60 57 08 99

**Équipement** : praticable, poutres, barres parallèles...

**Activités** : cours de gymnastique

### PUMP TRACK

Parc des Noues (accès par le tunnel - côté Yonne) - Tél. 01 64 70 44 41

**Équipement** : parcours bitumé de 500m<sup>2</sup> en boucle fermée avec bosses et virages consécutifs pour BMX, roller, skateboard et trottinette. Modules de street workout. Ouvert à tous en accès libre.





## « COLOR RUN » OCTOBRE ROSE

**DIMANCHE 5 OCTOBRE 8<sup>e</sup> ÉDITION  
DE 9H À 13H AU PARC DES NOUES**

Course solidaire de 5 km en faveur de la lutte contre le cancer du sein, **2 € l'inscription.**

Du fun pour « la bonne cause » ! Parcours ludique réunissant familles, amis et collègues dans un cadre unique, sain et festif tout en permettant de sensibiliser à l'importance du dépistage du cancer du sein et à la Ligue de récolter des dons. Échauffements et coaching fitness en début de course, animés par Magic Day. Nul besoin d'être athlète pour participer, la course n'est pas chronométrée !

**RENSEIGNEMENTS :** 01 64 70 44 09 ou 01 64 70 44 00  
(demander le service événementiel)

## FOULÉES MONTERELAISES

Compétition populaire et historique de course à pieds à Montereau (39<sup>ème</sup> édition) !

### PROGRAMME

**DIMANCHE 26 OCTOBRE 2025**

10h : le dimanche - 10 km du Confluent, label FFA Or, qualificatif pour le championnat de France

### RENSEIGNEMENTS :

<http://www.foulees-monterelaises.com>

Compétition organisée par le Club Sportif Monterelais en partenariat avec la Ville.



## TRAVERSÉE DE MONTEREAU A LA NAGE

Compétition eau libre, étape, Coupe de France

**SAMEDI 30 ET DIMANCHE 31 AOÛT 2025**

**Samedi 30 août 2025 :**

- Course 10K coupe de France - départ à 13h

**Dimanche 31 août 2025 :**

- Course 5K coupe de France - départ à 10h
- Course 500 mètres tout public - départ à 14h
- Course 100 mètres « Septembre en or » - départ à 14h15 : le 100 m tour public « Septembre en or » en faveur des enfants atteints d'un cancer.
- Course 2,5K coupe de France - départ à 14h30

### RENSEIGNEMENTS ET REGLEMENT :

FFN extranat pour les inscriptions ou au 06 43 60 63 35  
Compétition organisée par l'Association Montr'Ô Libre en partenariat avec la Ville.



## L'ÉCOLE MULTISPORTS MUNICIPALE

Encadrée par des éducateurs sportifs territoriaux, l'école multisports municipale permet aux enfants de 6 à 12 ans (CP-CM2) de développer leurs capacités motrices tout en découvrant plusieurs disciplines sportives.

Tout au long de l'année, il leur est offert la possibilité de découvrir des pratiques sportives diversifiées : tennis, badminton, basket, volley ball, tir sportif et pétanque...

Chacun peut alors choisir en toute connaissance de cause son sport préféré et, s'il le souhaite, intégrer un club à la rentrée suivante.

Le mercredi de 9h à 12h au COJA.

**Tarifs : 75 € l'année pour les Monterelais et 105 € pour les extérieurs**

Inscriptions au Service des Sports, en Mairie : tél. 01 64 70 44 41

### **Documents à fournir lors de l'inscription :**

- Certificat médical pour la pratique des activités sportives
- Attestation d'assurance pour les activités extra-scolaires
- Justificatif de domicile (*obligatoire*)
- Droit à l'image.

## STAGES MULTISPORTS

Ces stages sont également encadrés par des éducateurs sportifs, à l'occasion des petites vacances scolaires (automne, hiver, printemps). Du lundi au vendredi de 9h à 17h au COJA.

**Tarifs : 15 € la semaine pour les Monterelais et 100 € pour les extérieurs**

Inscriptions au Service des Sports, en Mairie : tél. 01 64 70 44 41

### **Documents à fournir lors de l'inscription :**

- Certificat médical pour la pratique des activités sportives
- Attestation d'assurance pour les activités extra-scolaires
- Justificatif de domicile (*obligatoire*)
- Droit à l'image.

## CLUB SPORTIF MONTERELAIS (CSM)

Le Club Omnisport comprend 19 sections, de loisirs et compétitions.

Le CSM est labellisé « Maison sport santé », dispositif d'accompagnement vers l'activité physique pour les personnes les plus éloignées de la pratique et les patients pour lesquels la pratique d'activité physique adaptée est prescrite par le médecin.

Le rôle du CSM est d'accompagner les sections dans leur fonctionnement et leur développement tout en restant à l'écoute de nouveaux projets visant à dynamiser l'activité sportive à Montereau.

**Présidente :** Valérie Zinetti

26 boulevard Chéreau - 77130 Montereau

Tél. 01 64 32 92 77 - csm-bureau@orange.fr

du lundi au vendredi sur rendez-vous



## CSM ARTS MARTIAUX CAM TAIKIBUDO

**Vice-Président :** Denis Gauchard

**Activités :** Pratique des arts martiaux (kenpo, jujitsu et kobudo et du laïdo) de l'école taikikan ou de l'ensemble de ces disciplines sous l'appellation taikibudo

**Lieu d'entraînement :** complexe Jacky Boiché - lundis et mercredis à 18h

**Coordonnées :** 19, Rue de Gravon 77230 BALLOY

d.gauchard-taikibudo@netc.fr



## CSM ATHLÉTISME

**Président :** Daniel Sigonneau

**Activités :** Pratique des disciplines de l'athlétisme : course, saut, lancer, marche nordique, loisirs et compétition (cross, piste et courses hors stade, running et trail)

**Permanences :** Stade Jean Bouin mardi et jeudi de 18h à 20h30, samedi de 10h à 11h30 et le mercredi au COJA de 18h à 19h

**Lieu d'entraînement :** stade Jean Bouin et COJA

**Coordonnées :** 48 rue de la Gare - Varennes sur Seine

Tél. 06 48 40 49 21 - dan.sigonneau@gmail.com

[https:// www.csmt77.com](https://www.csmt77.com)



### CSM BASKET

**Président :** Mostafa Chebbaki

**Activités :** Découverte, pratique, entraînements et compétitions

**Lieu d'entraînement :** gymnase du Clos Dion (lundi, mardi, jeudi de 17h30 à 19h et le mercredi après-midi de 13h30 à 16h30)

**Coordonnées :** Tél. 06 36 93 82 26 ou 06 45 07 90 16 - basketcsm@gmail.com



### CSM BOXE FRANCAISE - MMB

**Président-coach :** Mehdi Delezenne

**Activités :** Pratique de la savate, boxe française, K1, boxe Thai (loisir et compétition, préparation des athlètes niveau national, international)

**Lieu d'entraînement :** Salle de boxe Richelieu

**Coordonnées :** Tél. 06 21 88 30 56 - yanisou77@hotmail.fr



### CSM ESCRIME

**Président :** Benjamin Le Roux

**Activités :** Pratique de l'escrime loisir et compétitif, de 5 ans à 84 ans !

**Lieu d'entraînement :** complexe Jacky Boiché - 10 rue Pierre de Montereau, les lundis de 18h à 21h30, les mercredis de 15h à 21h30

**Coordonnées :** Tél. 06 59 22 74 37 - escrime.cer77@gmail.com



### CSM FORCE ATHLÉTIQUE

**Président :** Mohamed El Adrham

**Activités :** Sport loisir ou en compétition, renforcement musculaire et cours d'équilibre, sport santé, sport sur ordonnance, cours à destination des seniors, des femmes et des adolescents

**Lieu d'entraînement :** complexe Jacky Boiché - rue Pierre de Montereau du lundi au vendredi de 9h à 21h30

**Coordonnées :** Tél. 06 06 61 08 71 - nadi.mansour@sfr.fr



### CSM GYMNASTIQUE

**Présidente :** Karine Gallet

**Activités :** Pratique et promotion de la gymnastique pour tous les âges et tous les niveaux. Encourager la gymnastique dans le but de réaliser des performances alliées à un entraînement plus intense, tout en gardant un caractère de loisir.

**Lieu d'entraînement :** Salle de gym - Piscine municipale des Rougeaux

**Coordonnées :** Tél. 06 82 02 96 14 - 06 65 17 89 10



### CSM HANDBALL

**Président :** Serge Milano

**Activités :** Pratique du handball compétition et loisirs, développement sportif du handball.

**Lieu d'entraînement :** centre omnisports Jean Allasseur (COJA les lundis ; mercredis, jeudis et vendredis, 8h à 17h)

**Coordonnées :** Tél. 06 77 33 16 54 - 5877023@ffhandball.net



### CSM LUTTE

**Entraîneur :** Mustafa Tatligun

**Activités :** Lutte, jiu jitsu brésilien, grappling.

**Lieu d'entraînement :** lundi et mercredi 19h30-21h30 au petit dojo Jacky Boiché. Samedi 14h30-16h00 au COJA

**Coordonnées :** Tél. 07 68 51 58 62 - boumayer130@outlook.com



### CSM /JPME (CLUB SPORTIF MONTERELAIS / SECTION CYCLISME JPME)

**Président :** Michel Girardin

**Activités :** Pratique, développement et promotion du sport cycliste sous toutes ses formes (loisir et compétition). Route (principalement) et VTT. Organisation de manifestations (randonnées, compétition route et cyclo-cross). Affiliation UFOLEP, pas d'école de cyclisme pour les jeunes

**Permanences :** Sorties en groupe sur route les mardis, jeudis et dimanches matin de 8h à 9h, Rdv devant la Halle Nodet, horaires sur le site suivant saisons - Port du casque obligatoire.

**Coordonnées :** Tél. 06 11 26 19 73 - 01 64 70 31 41  
michel.girardin77@orange.fr



### CSM JUDO

**Président :** Pierre-Yves Ravoire

**Activités :** Pratique du judo (initiation, loisirs, compétition et arbitrage)

**Lieu d'entraînement :** complexe Jacky Boiché

**Permanences :** mardis et jeudis 18h-20h, samedi 10h-12h

**Coordonnées :** 26, boulevard Chéreau 77130 Montereau

Tél. 06 03 24 62 55 (Ludovic Lagarrigue, entraîneur) - csmjudo77@gmail.com





### CSM KARATÉ.DO

**Président :** James Le Fouillé

**Activités :** Pratique du karaté (enfants, ados et adultes). Respect des autres et de soi, développe le contrôle en soi, l'intellect et le physique. Favorise la concentration des enfants

**Lieu d'entraînement :** Complexe Omnisports Jean Allasseur (COJA)

**Coordonnées :** Tél. 07 89 98 93 38 - jlf-james89@orange.fr



### CSM PÉTANQUE

**Président :** César Simoes

**Activités :** Pratique de la pétanque de loisirs et de compétitions.

**Lieu d'entraînement :** Parc des Noues chaque après-midi

**Coordonnées :** Tél. 06 56 72 51 27 - cesar.simoes77130@gmail.com



### CSM PLONGÉE

**Président :** Cédric Jumeau

**Activités :** Préparation aux formations d'encadrants (E1, E2 GP) jeunes dès 8 ans : préparation des niveaux plongeurs bronze, argent et or. PSP pour les adultes, compétitions départementale à nationale et préparation du niveau 1 à 4.

**Lieu d'entraînement :** Piscine des Rougeaux adultes lundi mardi et jeudi de 20h à 21h30

**Coordonnées :** Tél. 06 74 53 22 03 - president@csmplongee.fr  
secretariat@csmplongee.fr



### CSM SPORTS ET LOISIRS JEAN ALLASSEUR

**Présidente :** Annick Jamet

**Activités :** Gymnastique d'entretien pilates, step, renforcement musculaire. Permettre à toutes les générations de 18 à 80 ans d'entretenir leur corps et leur l'esprit.

**Lieu d'entraînement :** centre omnisports Jean Allasseur (COJA)

**Coordonnées :** Tél. 06 12 94 06 30 - csm.slja@gmail.com



### CSM TENNIS

**Présidente :** Béatrice Dervillez

**Professeur et contact :** Fabien Hamon

**Activités :** Découverte du tennis pour tous, enfants, adultes, handisport, sport adapté, tennis santé. École de tennis et entraînements pour compétitions.

**Lieu d'entraînement :** complexe tennistique du stade Robert Chalmeau, lundi, mardi, jeudi et vendredi (18h - 20h) et mercredi et samedi (9h-12h / 14h -16h) pendant les périodes scolaires.

**Coordonnées :** Tél. 06 81 80 07 09 - 06 80 11 93 02 - 01 64 32 56 76  
tennisclubdemontereau@gmail.com



### CSM VOILE

**Présidente :** Claire Mortreuil

**Trésorier :** Jean-Philippe Lenglet

**Activités :** Pratique de la voile (loisirs et compétitions).

**Permanences :** voir détail sur le site internet :

<https://csmvoile77.fr/club/>

**Coordonnées :** Tél. 06 58 56 80 97 - [jerome.thomas-perso@laposte.net](mailto:jerome.thomas-perso@laposte.net)



### CSM VOLLEY BALL

**Président :** Yann Sasdelli

**Activités :** Pratique du Volley, entraînement et championnat UFOLEP

**Lieu d'entraînement :** gymnase du Clos Dion le mercredi 20h30-22h30 et au Stade Chalmeau (à partir de mai) Beach volley le mercredi de 20h à 22h.

**Coordonnées :** Tél. 06 77 16 39 04 - [yann77130@orange.fr](mailto:yann77130@orange.fr)

<https://yann77130.wixsite.com/monsite-3> - facebook : csmvolleyball



### CSM YOGA

**Présidente :** Sofia Pagnucco

**Activités :** Pratique du Yoga

**Lieu d'entraînement :** les lundis et les mercredis au COJA (Complexe Omnisports Jean Allasseur)

**Coordonnées :** [sophia.pagnucco@laposte.net](mailto:sophia.pagnucco@laposte.net) - [christelle.paillard@gmail.com](mailto:christelle.paillard@gmail.com)  
[tina.potier@hotmail.fr](mailto:tina.potier@hotmail.fr) - 26, boulevard Chéreau 77130 Montereau

## ASSOCIATIONS SPORTIVES HORS CSM



### FIT AEROBOXE77

**Présidente :** Sabine Djilali

**Activités :** association promouvant et développant l'aérobic et le cardio fitness

**Lieu d'entraînement :** salle de boxe Complexe Jacky Boiché

**Coordonnées :** Tél. 06 40 63 40 12 - [fit.aeroboxe77@gmail.com](mailto:fit.aeroboxe77@gmail.com)



### ASAM ASSOCIATION SPORTIVE AMICALE MONTEREAU

**Président :** Eric Benali

**Activités :** École de Football mixte. Formation et apprentissage du football en compétitions et loisirs.

**Lieu d'entraînement :** Stades Jean Bouin et Robert Chalmeau (gymnase Balzac le mercredi en hiver)

**Permanences :** du lundi au vendredi de 10h00 à 11h30 au stade Chalmeau

**Coordonnées :** Tél. 06 84 66 17 12

[asam77@gmail.com](mailto:asam77@gmail.com) - [madeleine.des@orange.fr](mailto:madeleine.des@orange.fr)



### AS GOLF DE MONTEREAU LA FORTERESSE FIT AEROBOXE77

**Activités :** Initiations découvertes, cours pour adultes et enfants (école de golf), compétitions amicales et fédérales. Ouvert à tous.

**Lieu d'entraînement :** à la Forteresse (7jrs/7, 8h30 à 18h)

**Coordonnées :** Domaine de la Forteresse 77940 Thoury-Ferottes  
Tél. 01 60 96 95 10 - [contact@golf-forteresse.com](mailto:contact@golf-forteresse.com)



### UNION ATHLÉTISME MONTEREAU UAM

**Trésorier :** Paul de Oliveira

**Activités :** Pratique toutes activités liées à l'athlétisme (course, sprint, demi-fond, saut, lancer) en loisirs et en compétition. Accessible à partir de 6 ans.

**Lieu d'entraînement :** Stade Jean Bouin les lundis, mercredis, vendredis à partir de 18h

**Coordonnées :** [unionathletiquedemontereau@gmail.com](mailto:unionathletiquedemontereau@gmail.com)



### SBX STREET ET BOXE

**Président :** Badr El Guerouani

**Activités :** Développement et promotion de la pratique de la boxe, du grappling et du MMA, en loisir et en compétition. Organisation de stages, de camps, et d'entraînement de plusieurs disciplines.

**Lieu d'entraînement :** Salle Richelieu le mercredi (18h45 - 20h) et le samedi (13h45 à 16h). Vendredi salle Jacky Boiché - rue Pierre de Montereau à 18h45

**Coordonnées :** 7, rue de Paredes 77130 Montereau – [belgueros@gmail.com](mailto:belgueros@gmail.com)



### DAKAÏTO-RYU CLUB DE MONTEREAU

**Président :** Mahamad Looïta

**Activités :** Réglementer, organiser, diffuser, développer et enseigner la pratique du dakaïto ryu.

**Permanences :** mercredi de 15h à 17h30, vendredi de 17h30 à 21h00 au dojo de Jacky Boiché

**Coordonnées :** 13 bis rue du Chaudron - 89340 Saint Agnan.

Tél. 06 33 28 83 03 - [ali.mahamad.looita@gmail.com](mailto:ali.mahamad.looita@gmail.com)



### CLUB DE DANSE BEL ÂGE

**Présidente :** Jacqueline Levy

**Activités :** Maintien en forme, relations humaines, loisirs.

**Permanences :** le jeudi matin (9h-11h) au COJA.

**Coordonnées :** 54 rue de Provins - 77130 MONTEREAU

Tél. 06 84 03 92 37 - [c.clt@wanadoo.fr](mailto:c.clt@wanadoo.fr)



### HASHTAGMEHDIGHAZI #MG

**Présidente :** Sandrine Leite

**Activités :** Récolter des fonds pour aider à améliorer les services des hôpitaux pour les malades atteints de tumeur cérébrale.

**Coordonnées :** 19 rue Clos d'Alembert - 77130 MONTEREAU

Tél. 06 51 68 25 47 - hashtagmehdighazi@free.fr



### KISHOU PAPILLON (MAJORETTES)

**Présidente :** Aurore Vicente

**Activités :** Pratique et maniement du bâton (majorettes). Sport adapté aux personnes porteuses d'un handicap

**Lieu d'entraînement :** Salle Jacky Boiché le samedi de 9h30 à 12h

**Coordonnées :** 26 rue Daniel Casanova - 77130 Montereau

Tél. 06 99 51 14 11 - kishou\_papillon@outlook.fr



### LA BOULE NOIRE

**Président :** Fernand Genisson

**Activités :** Club associatif de pétanque, en compétitions et championnat

**Lieu d'entraînement :** esplanade François Mitterrand

**Coordonnées :** 1 Av. Molière - 77130 Montereau - Tél. 06 19 88 53 09

sabvaness77@hotmail.fr



### ORIENTAL DANSE

**Présidente :** Houria Safouane

**Activités :** Pratique de la danse orientale

**Lieu d'entraînement :** Centre Omnisports Jean Allasseur (COJA)

**Coordonnées :** Tél. 06 25 37 24 20 - safouria@yahoo.fr



### RANDO CLUB DE MONTEREAU ET DES ENVIRONS

**Présidente :** Nady Guignard

**Activités :** Pratique de la randonnée pédestre.

**Coordonnées :** 06 27 14 00 10 – guignardnady51@gmail.com

Internet : rando-club-montereau77130.jimdofree.com



### SOCIÉTÉ DE TIR DE MONTEREAU (STM)

**Président :** Eric Fauchoux

**Activités :** Apprentissage du tir sportif

**Lieu d'entraînement :** Stand de Tir 18h - 20h le mardi et vendredi, 12h samedi et dimanche, école de tir le mercredi après-midi de 14h à 18h

**Coordonnées :** Tél. 01 77 03 18 53 - president@st-montereau.fr



### ASSOCIATION MONTR'Ô LIBRE

**Présidente :** Bouchra Ouadi

**Activités :** Pratique de la natation en milieu naturel, organisation de manifestations

**Lieu d'entraînement :** lacs et piscine des Rougeaux

**Coordonnées :** Tél. : 07 64 49 28 95 - montereaulibre@yahoo.com



### ASSOCIATION MONTEREAU NATATION

**Présidente :** Sandrine Cabanne

**Activités :** Pratique de la natation course, eau libre et école de nage les mercredis après-midi. Groupes de compétition avenir, benjamins et juniors

**Lieu d'entraînement :** Piscine des Rougeaux

**Coordonnées :** Tél. : 06 14 07 58 43 - montereauNatation@gmail.com  
54 rue Jean Jaurès - 77130 Montereau-fault-Yonne



### FREESTYLE FAMILY – CLUB DE WAKEBOARD

**Présidente :** Olga Eglin

**Activités :** Kneeboard, ski nautique, wakeskate et wakeboard pour tous. Événements de loisirs autour du wakeboard

**Lieu d'entraînement :** Wampark de la Grande-Paroisse

**Coordonnées :** Tél. 06 62 37 52 74 - freestylefamily77@gmail.com



### CLUB 130 – MONTEREAU MUAYTHAÏ

**Président :** Kemal Altinpinar

**Activités :** Boxe thaïlandaise, sport de combat loisir ou compétition, bien-être par la thérapie du sport.

**Lieu d'entraînement :** salle Richelieu, mercredi à 14h, lundi & vendredi de 19h à 21h

**Coordonnées :** 8 avenue de la Liberté - 77130 Montereau  
Tél. 06 68 39 14 45 - boxe130@hotmail.com



### BOXE ANGLAISE MONTERELAISE - BAM

**Président :** Djamel Djillali

**Activités :** Boxe en compétition et loisirs, cardio. Enfants 7 à 11 ans, ados à partir de 12 ans et adultes.

**Lieu d'entraînement :** lundi, mercredi, vendredi enfants de 18h à 19h, adultes de 19h à 20h30 à la salle Jacky Boiché

**Coordonnées :** Tél. : 06 89 23 07 22 - boxemonterelaise@gmail.com





# Vie associative

Service de la vie associative	160
Comment créer son association ?	161
Grandes manifestations associatives	162
Annuaire des associations	163



*Fête de la sardine 2023 avec l'association Franco-Portugaise de Montereau et ses Environs*

## CONTACTS

### ÉLU

**Sofiane Reguig**

Adjoint au maire délégué aux sports et à la vie associative

### RESPONSABLE DU SERVICE

**Clément Fauchaux**

### HÔTEL DE VILLE

54, rue Jean Jaurès - 77130 Montereau-fault-Yonne

Tél. 01 64 70 44 41 - [ddsva@ville-montereau77.fr](mailto:ddsva@ville-montereau77.fr)

### HORAIRES D'OUVERTURE

**Du lundi au jeudi** de 8h30 à 12h15 et de 13h45 à 18h

**Le vendredi** de 8h30 à 12h15 et de 13h45 à 17h

## MISSIONS



### **Les associations jouent un rôle majeur à Montereau**

Elles représentent une réelle richesse et participent à l'animation de la Ville en favorisant les liens indispensables entre les quartiers, les générations et les cultures. Chaque année, la Municipalité accorde son soutien au tissu associatif en apportant son concours financier, matériel, humain et technique pour toutes les manifestations qui sont organisées sur le territoire de la commune.



**La Mairie de Montereau vous guide** dans vos démarches et répond à toutes vos questions pratiques sur le site internet de la Ville : *montereau77.fr* (onglet « Loisirs », rubrique « Vie associative »)

- cadre juridique et procédure pour créer son association
- règles de fonctionnement : le rôle du bureau, l'assemblée générale et le conseil d'administration, organiser une manifestation
- financement et subventions
- possibilité de télécharger le mode d'emploi pour créer votre association.

## ATTENTION !

Depuis le 1<sup>er</sup> mai 2015, la sous-préfecture de Provins n'instruit plus aucune demande de Création/Modification/Dissolution des associations.

Aucun dossier ne doit être déposé à la Sous-préfecture. Les usagers ont la possibilité :

- de créer, mettre à jour ou modifier en ligne : *<https://www.service-public.fr/associations>*
- de transmettre leurs demandes au Greffe des associations - pôle départemental-Préfecture de Seine-et-Marne - 12 rue des Saints Pères - 77010 Melun Cedex

## POUR TOUT RENSEIGNEMENT

Greffe des Associations  
Préfecture de Seine-et-Marne - 12 rue des Saints Pères  
77010 Melun Cedex.  
Tél : 01 64 71 77 77  
Mail : *[pref-associations@seine-et-marne.gouv.fr](mailto:pref-associations@seine-et-marne.gouv.fr)*

## RENTRÉE DES ASSOCIATIONS



### LE SAMEDI 6 SEPTEMBRE

#### Les associations monterelaises présenteront leurs activités au Parc des Noues

- 9h30 à 18h : petits et grands, venez participer aux initiations, venez -voir les démonstrations ! Gratuit, sans inscriptions.

Programme détaillé sur [montereau77.fr](http://montereau77.fr)

- 12h : visite officielle des stands associatifs

#### Baptême de plongée

- 10h à 12h à la piscine des Rougeaux avec le CSM Plongée.

#### Initiation au tir

- 10h30 à 12h et 14h à 16h avec la société de tir de Montereau.

#### Initiation à la pêche

- 10h30 à 16h avec l'Union des pêcheurs de Montereau.

#### Baptême de voile

- 11h à 17h sur le plan d'eau des Marcassins avec le CSM voile.

### LE DIMANCHE 7 SEPTEMBRE

- Départ en randonnée avec le Rando Club : départ à 9 h depuis le Parc des Noues pour une randonnée de 10 km.



Chaque année, le premier week-end de septembre, sur le Parc des Noues, dans une atmosphère conviviale et amicale, vous pouvez vous informer sur une centaine d'associations issues des catégories loisirs, art, culture, aide aux personnes âgées, formation, solidarité, sport... Des animations sur les stands permettent notamment de s'initier au dessin, aux gestes de premiers secours. Des démonstrations sont présentées sur podium pour découvrir ou redécouvrir la danse, le théâtre, le sport et bien d'autres surprises !

#### INFOS

Service de la vie associative

Tél. 01 64 70 44 41









Les associations ont un rôle majeur à Montereau. Elles représentent une réelle richesse locale, participent à l'animation et favorisent les liens indispensables entre les quartiers, les générations et les cultures. Cette année encore, la Municipalité accorde son soutien **à plus de 130 associations réparties en 14 univers.**

Aide aux personnes âgées	165
Aide à la personne, handicap et santé	166
Aide aux propriétaires et locataires	168
Aide aux victimes	168
Art et culture	169
Caritatif	174
Faune - flore - environnement	175
Loisirs et jeux	178
Mobilité	179
Patriotisme	180
Professionnel et formation	181
Soutien social	183
Spirituel	185
Syndicats	186
Tourisme et patrimoine	187

## AIDE AUX PERSONNES ÂGÉES



### **AFPADHM** AMICALE EN FAVEUR DES PERSONNES AGÉES DU SITE HOSPITALIER DE MONTEREAU

**Président :** Patrice Meriel

**Activités :** Améliorer le quotidien des personnes âgées dépendantes accueillies au Centre Hospitalier de Montereau.

**Coordonnées :** Hôpital Sud 77 - Site de Montereau - 1 bis rue Victor Hugo  
77130 Montereau - Tél. 06 43 65 77 83 - patrice.meriel@sfr.fr



### ASSOCIATION **BELLE FEUILLE**

**Présidente :** Marie-Thérèse Guat

**Activités :** Animation des lotos, belotes, travaux manuels, peinture, animations musicales et anniversaires, fête des grand-mères, Noël, barbecue.

**Coordonnées :** Foyer Belle Feuille - 2 rue Edmond Rostand - 77130 Montereau  
Mariem.gay@gmail.com

**Permanences :** tous les mardis après-midi.



### **COMITÉ D'ENTRAIDE AUX FAMILLES**

**Présidente :** Paula Camacho

**Activités :** Aide à la personne. Accompagnement, courses, repas, ménage, repassage, aide à la toilette.

**Permanences :** du lundi au vendredi (8h-12h30, 13h30-17h).

**Coordonnées :** Rue Pierre Brossolette - 77130 Montereau  
Tél. 01 60 73 54 30 - accueil@cef77.fr



### **ENSEMBLE ET SOLIDAIRES** UNRPA

**Président :** Dominique Gay

**Activités :** Maintien du lien social avec nos aînés : goûters dansants mensuels, réunions hebdomadaires pour jeux de société, une sortie culturelle par an, concours de pétanque et belote.

**Permanences :** chaque lundi (14h-17h) au Château des Amendes - Rue Pierre Brossolette - 77130 Montereau.

**Coordonnées :** Mme Sanchez - 4 rue de l'Ancienne Piperie  
77130 Montereau - Tél. 06 47 16 67 54 - dany.sanchez77130@gmail.com



### **SOUTIEN FACIL**

**Présidente :** Maria Métais

**Activités :** Faciliter le maintien de l'autonomie des personnes fragiles, aide à la constitution de dossiers.

**Coordonnées :** Tél. 01 64 28 75 25 - accueil@pat-fontainebleau.fr



### VYV DOMICILE

**Directrice d'agence :** Mélissa Bouafia

**Activités :** Aide à domicile soins et services. aux personnes âgées, malades ou en situation de handicap.

**Permanences :** 1 fois par mois à la Halle Nodet. 2 rue Pierre Corneille - 77130 Montereau.

**Coordonnées :** Tél. 01 64 14 42 42 – [agence.lieusaint@idf.vyv3.fr](mailto:agence.lieusaint@idf.vyv3.fr)  
Tél. 06 64 40 39 52 – [melissa.bouafia@idf.vyv3.fr](mailto:melissa.bouafia@idf.vyv3.fr)

## AIDE À LA PERSONNE, HANDICAP ET SANTÉ



### ADAPEI 77 ASSOCIATION DES AMIS ET PARENTS D'ENFANTS INADAPTES DE SEINE ET MARNE

**Directeur général :** Laurent Perrisseau

**Activités :** Aide aux personnes en situation de handicap psychique avec ou sans troubles associés. Ouvert du lundi au vendredi 9h à 12h - 13h30-16h30.

**Coordonnées :** 3 rue Victor Hugo - 77130 Montereau  
Tél. 01 64 32 90 45 - 01 60 56 54 77 (Melun) - [althea@adapei77.fr](mailto:althea@adapei77.fr)



### SESSAD VILLA MARIE LOUISE

**Directeur :** Karim Kedim

**Activités :** Accompagnements d'enfants et d'adolescents âgés de 0 à 20 ans, souffrant de troubles du spectre de l'autisme et/ou de déficience intellectuelle. 55 places dont 21 en SESSAD

**Permanences :** lundi, mardi, jeudi et vendredi : 9h00-16h30, mercredi 9h -12h30.

**Coordonnées :** 25 avenue de Surville - 77130 Montereau

Tél. 01 64 32 94 77 - 01 64 32 94 47

[sessadvml@apajh.asso.fr](mailto:sessadvml@apajh.asso.fr) - [ime-montereau@apajh.asso.fr](mailto:ime-montereau@apajh.asso.fr)

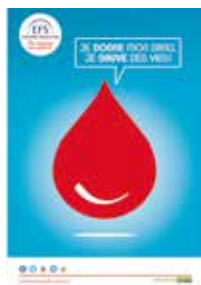

### ASSOCIATION POUR LE DON DE SANG BÉNÉVOLE DE LA RÉGION DE MONTEREAU ANDRÉ BRANGEON

**Président :** Sébastien Roulot

**Activités :** Sensibiliser et organiser des collectes pour sauver des vies. Engagés auprès de l'EFS pour mobiliser les citoyens, informer sur l'importance du don et soutenir les donneurs.

**Coordonnées :** 1 place des Chênes - 77130 La Grande Paroisse

Tél. 06 16 01 66 61 - [sebrourou@hotmail.com](mailto:sebrourou@hotmail.com)



### APS CONTACT

**Directrice :** Laëtitia Augereau

**Activités :** Centre de Soins, d'accompagnement et de prévention des addictions ou comportementales. Soutien de personnes majeures ou mineures ayant des addictions (licites ou illicites) et leur entourage.

**Permanences à Montereau :** du lundi au jeudi de 9h-13h, 14h-18h et le vendredi de 9h-13h, 14h-17h.

**Coordonnées :** 28, rue de la Vénrière - BP75 - 77483 Provins cedex

Tél. 01 64 08 99 47 - [contact@aps-contact.fr](mailto:contact@aps-contact.fr)

**FNATH** FÉDÉRATION NATIONALE DES ACCIDENTÉS DU TRAVAIL ET DES HANDICAPÉS**Président :** Jean-Claude Moutama**Activités :** Défense des personnes en situation de handicap.**Permanences :** à Provins un samedi sur trois.**Coordonnées :** 1 bis, avenue du Général de Gaulle et 8 boulevard de la République - 77130 Montereau 28, rue de la Vénrière 77160 Provins

Tél. 06 19 82 19 57 - fnath.77@outlook.fr

**FONDATION ELLEN POIDATZ - DITEP HORIZON SUD 77****Directeurs :** Nadège Aubry et Gilles Leclerc**Activités :** Accompagnement d'enfants en situations de handicap.**Coordonnées :** 11 rue Kecker - 77130 Montereau - Tél. 01 72 79 91 89  
camsp.lepetitdthom.montereau@fondationpoidatz.com**LIGUE CONTRE LE CANCER DE SEINE-ET-MARNE****Coordinatrice :** Claire Labat**Activités :** Financement de la recherche, aide aux personnes malades, prévention et promotion du dépistage.**Coordonnées :** 8 rue de l'Industrie - 77000 Melun  
Tél. 01 64 37 98 17 - cd77@ligue-cancer.net**HASHTAGMEHDIGHAZI #MG****Présidente :** Sandrine Leite**Activités :** Améliorer les services des hôpitaux pour les malades atteints de tumeur cérébrale.**Coordonnées :** 19 rue Clos d'Alembert - 77130 Montereau  
Tél. 06 51 68 25 47 - hashtagmehdighazi@free.fr**ADDICTIONS ALCOOL VIE LIBRE (AAVL)****Responsable :** Richard Ballery**Activités :** Accompagner les personnes atteintes de maladies alcooliques et autres addictions. Groupes de paroles, conseils et soutien.**Permanences :** CSAPA de Montereau, les mardis de 14h à 17h et les samedis au local de Montereau - 2, rue Pierre Corneille 77130 Montereau de 14h à 17h.**Coordonnées :** 10 rue Fleur Bégné 77130 Montereau

Tél. 07 71 78 84 80 - 06 52 14 08 46

hugues.albini@gmail.com - richard.ballery2@orange.fr

**UNAFAM 77** UNION NATIONALE DE FAMILLES ET AMIS DE PERSONNES MALADES ET/OU HANDICAPÉES PSYCHIQUES**Présidente :** Emmanuelle Rémond**Activités :** Accueil, soutien, informe et oriente les familles et amis de personnes atteintes de troubles psychiques sévères.**Permanences :** du lundi au vendredi (9h-13h, 14h-17h).**Coordonnées :** Hôpital de Melun - 270 avenue Marc Jacquet  
77000 Melun - Tél. 07 68 48 03 75 - 77@unafam.org



## SESSAD LANGAGE ET INTÉGRATION SEINE-ET-MARNE

**Directrice :** Mialy Charenton

**Activités :** Service d'éducation spéciale et de soins à domicile qui accueille des enfants et adolescents de 0 à 20 ans présentant une surdité nécessitant l'accompagnement d'une équipe pluridisciplinaire.

**Permanences :** possibilité de RDV sur Montereau.

**Coordonnées :** 30 avenue Georges Pompidou - 77000 Melun

Tél. 01 60 56 57 87 - contact.li77@asso-li.fr

## AIDE AUX PROPRIÉTAIRES ET LOCATAIRES

Amicale  
des résidents de la  
Villa des Berges



### AMICALE DES RÉSIDENTS DE LA VILLA DES BERGES

**Président :** Jean-Marie Albouy-Guidicelli

**Activités :** Organisation d'animations (fête des voisins, repas amicaux...) et défense des intérêts des résidents (et propriétaires-bailleurs) de la résidence Villa des berges, échange sur la vie de l'immeuble et du quartier.

**Coordonnées :** 7A rue Edmond Fortin - 77130 Montereau - jmag@jmag.info



### CNL COMITE NATIONAL DU LOGEMENT

**Président :** Brigitte Benhakak

**Permanences :** Le samedi (9h30-11h30),

**Coordonnées :** 1 rue Jean Bouin - 77130 Montereau

Tél. 09 86 75 30 24 - 06 62 21 62 49 - cnldemontereau77@hotmail.com

## AIDE AUX VICTIMES



### ASSOCIATION DES CONCILIEURS DE LA COUR D'APPEL DE PARIS

**Vice-Président :** Roland Canda

**Activités :** Vous devez vous adresser à un conciliateur avant de saisir le tribunal (obligatoire pour les litiges < à 5000€) simple et rapide pour tous les litiges avec une personne ou une société.

**Permanences :** 12 permanences par mois avec 4 conciliateurs au PAD de Montereau

**Coordonnées :** Tél. 06 21 33 28 76 - roland.canda@conciliateurdejustice.fr



### PAROLES DE FEMMES - LE RELAIS A LA MAISON DES FEMMES

**Présidente :** Ségolène Durand

**Activités :** Association ayant pour but de lutter contre les violences faites aux femmes (violences conjugales et intrafamiliales) et de promouvoir l'égalité entre les femmes et les hommes.

**Coordonnées :** 5 avenue du Général de Gaulle - 77130 Montereau

Tél. : 01 60 96 95 95



**SFCBSYL SECOURS FRANÇAIS CROIX BLANCHE SEINE YONNE LOING**

**Président :** Philippe Marquis

**Activités :** Secourisme, formations (PSCI, PSE formateur, aide à la population lors de catastrophes).

**Permanences :** téléphoniques de 10h à 18h

**Coordonnées :** 54 rue Jean Jaurès - 77130 Montereau

Tél. 06 83 12 87 97 - [contact@croixblanchesyl.org](mailto:contact@croixblanchesyl.org)

**ASSOCIATION D'AIDE D'URGENCE DES TRAVAILLEURS TURCS**

**Président :** Celal Uygun

**Activités :** Aide aux formalités administratives et aides financières pour le rapatriement du corps des défunts en Turquie.

**Coordonnées :** Tél. 06 29 69 82 85

**ART ET CULTURE**

**AFISIF AMITIÉ FRANCO-INDIENNE DU SUD ÎLE-DE-FRANCE**

**Contact :** Daniel Chabar

**Activités :** Réaliser diverses manifestations (cinéma, culture et danse). Donner des cours d'initiation en français et en tamoul ; renforcer et développer les liens d'amitié et d'entraide entre les membres de toutes les origines, résidant en France et hors de France.

**Permanences :** sur RDV à la Maison pour Tous .

**Coordonnées :** 7 avenue de Surville - 77130 Montereau

Tél. 07 83 08 35 28 - [associationafisif@gmail.com](mailto:associationafisif@gmail.com)

**AFRIQUE UNIE**

**Président :** Mamadou M' Bengue

**Activités :** Valorise la culture africaine, met en place et développe une assistance auprès des plus démunis, favorise la mixité sociale et l'insertion dans la vie économique au sein de la population monterelaise.

**Coordonnées :** 3 rue du Tertre blanc - 77130 Montereau

Tél. 07 69 62 63 49 - [ladiaspora.afrique.unie@gmail.com](mailto:ladiaspora.afrique.unie@gmail.com)

**À MONTEREAU ET D'OUTRE-MER - AMEDOM**

**Présidente :** Audrey Sainte-Rose

**Activités :** Faire vivre l'histoire, la culture et les valeurs de l'outre-mer et de les promouvoir.

**Coordonnées :** 54 rue Jean Jaurès - 77130 Montereau

[amedom77@gmail.com](mailto:amedom77@gmail.com)

### ARABESQUE MONTEREAU

**Président :** Farid Zineddine

**Activités :** Aide sociale, culturelle, administrative et aide scolaire.

**Permanences :** Tous les samedis - 3, rue André Thomas 77130 Montereau

**Coordonnées :** Tél. 07 86 47 24 39 – arabesque.montereau@gmail.com

### LA DIASPORA AFRICAINE DE MONTEREAU – LA DAM

**Président :** Aristide Obambet

**Activités :** Fédérer l'ensemble des associations dans les mêmes idées et critères.

**Coordonnées :** Tél. : 07 66 08 99 88



### ASSOCIATION CULTURELLE MAROCAINE

**Président :** Noureddine Ben Messaoud

**Activités :** Mise en place d'actions culturelles et artistiques au sein de la commune de Montereau et participation aux actions de la ville.

**Coordonnées :** 4 rue Jules Ferry - 77130 Montereau

Tél. 06 32 54 62 75 / 06 51 88 28 62 - lebyo@yahoo.fr



### ASSOCIATION CULTURELLE TURQUE DE MONTEREAU

**Président :** Munur Gok

**Activités :** Organisation d'événements culturels et promotion de la culture turque.

**Coordonnées :** Centre Culturel Turc - 3 rue Edmond Rostand - 77130 Montereau

Tél. 01 64 70 36 04 / 06 98 14 84 38



### ASSOCIATION POUR L'INTÉGRATION DES JEUNES DANS LA CITÉ

**Président :** Aristide Obambet

**Activités :** Aider les jeunes dans les domaines sportif et culturel pour les faire accéder à la citoyenneté et à l'intégration dans la société.

**Permanences :** chaque mercredi et jeudi (9h-16h).

**Coordonnées :** 10 rue Racine - 77130 Montereau - Tél. 07 66 08 99 88 obam-betaristide@gmail.com



### ASSOCIATION FRANCO TUNISIENNE DE MONTEREAU (AFTM)

**Présidente :** Altinpinar Siouar

**Activités :** Promouvoir la richesse culturelle de la Tunisie, renforcer les liens entre la France et la Tunisie, grâce aux échanges économiques et sportifs entre les deux pays au travers de l'artisanat.

**Coordonnées :** Tél. 07 69 07 07 86 - siwar.altinpinar@hotmail.com



### BLEU CITRON

**Présidente :** Annie Timbert

**Activités :** Atelier de peinture et dessin pour enfants et adultes.

**Permanences :** mardi, mercredi et jeudi de 9h30 à 18h00, vendredi et samedi matin.

**Coordonnées :** Halle Nodet, 2 rue Pierre Corneille 77130 Montereau

Tél. : 06 08 17 52 26

annie.timbert@wanadoo.fr - [www.bleu-citron-confluent77.fr](http://www.bleu-citron-confluent77.fr)

### CINÉ CLUB COMITÉ DE DÉFENSE DU CINÉMA

**Président :** Julien Morvan

**Activités :** Projections de films du patrimoine, ciné-rencontres, débats.

**Coordonnées :** Cinéma Confluences ZA du Bréau 77130 Varennes-sur-Seine  
contact@cinclub-montereau.fr



### COMITÉ DE LA FOIRE DE LA SAINT PARFAIT

**Président :** Arnaud Gandon

**Activité :** Organisation de la foire de la Saint Parfait

**Coordonnées :** Tél. 06 49 19 97 65 - [secretaire@foire-de-montereau.com](mailto:secretaire@foire-de-montereau.com)

BP 28 - 77871 Montereau cedex site : <http://www.foire-de-montereau.com>



### COMPAGNIE MALILOU - « LE RIRE POUR TOUS »

**Présidente :** Malika Lenormand

**Activités :** Promotion du rire pour tous grâce à la création et à la diffusion de spectacles de clowns.

**Coordonnées :** Mme Lenormand - 54, rue Jean Jaurès - 77130 Montereau

Tél. 06 68 24 14 60 - [compagnie.malilou@gmail.com](mailto:compagnie.malilou@gmail.com)



### DBF MANAGEMENT

**Président :** Daniel Bourdy

**Activités :** Promotion de groupes de musique amateurs, organisation de concerts et animation d'évènements.

**Coordonnées :** Mairie de Montereau - 54 rue Jean Jaurès - 77130 MONTEREAU

Tél. 06 71 32 94 78



### LAISSEZ-NOUS BRILLER « LNB »

**Président :** Kylian Malonga

**Activités :** Mettre en lumière des jeunes talents de la ville à travers des projets : par eux, pour eux.

**Coordonnées :** 9, avenue de la Liberté - 77130 Montereau

Tél. 07 67 90 29 82 - [laisseznousbriller@gmail.com](mailto:laisseznousbriller@gmail.com)



### **C.R.I.S.T.A.L.** CLUB DE RECHERCHE ET D'INITIATION AUX SCIENCES DE LA TERRE ET ARCHÉOLOGIE LOCALE

**Président :** Gilles Goracy

**Activités :** La gestion du Musée associatif « espace Gaïa ». La recherche, l'étude de minéraux et fossiles. L'éveil de l'esprit de tous aux sciences de la terre : géologie, paléontologie, préhistoire et l'évolution.

**Permanences :** les mercredis et jeudis après-midi (14h-17h) et les 1<sup>er</sup> et 3<sup>e</sup> samedis de chaque mois (14h- 17h30) Accès libre et gratuit. Sur RDV du lundi au vendredi pour les groupes et les scolaires - Musée Espace Gaïa - Prieuré Saint-Martin à Montereau

**Coordonnées :** 20 rue du Château d'Eau - 77130 Saint Germain Laval  
Tél. 06 37 07 68 81 - goracy.gilles@wanadoo.fr - www.cristalgaia.com  
Facebook : associationcristal77



### **AMICALE FRANCO-PORTUGAISE DE MONTEREAU ET ENVIRONS**

**Président :** Ricardo Soares Granja

**Activités :** Organiser et développer les échanges culturels, artistiques, sportifs et de loisirs entre la communauté portugaise et la communauté française.

**Coordonnées :** Tél. 07 68 75 68 94 - ass.afpmontereau@gmail.com



### **ASSOCIATION LES AMIS DU CONSERVATOIRE**

**Président :** André Ducelier

**Activités :** Permettre aux élèves de disposer d'instruments en location à tarif préférentiel. Soutenir et promouvoir des artistes (production, concerts, partenariats).

**Permanences :** sur rendez-vous

**Coordonnées :** 9, rue du Maréchal de Lattre - 77830 Echouboulains  
Tél. 06 45 70 14 58 - amis.conservatoire77130@gmail.com



### **ASSOCIATION DES AMIS DE LA DANSE DU CONSERVATOIRE DE MONTEREAU (AADCM)**

**Présidente :** Nathalie Cerveira-Pesi

**Activités :** Promotion de la danse classique et du moderne jazz à travers l'organisation du gala annuel et de diverses représentations.

**Coordonnées :** 5 rue des Vauroux - 77130 La Grande Paroisse  
Tél. 06 42 66 98 80 - cerveiranathalie@gmail.com



### **LES AMIS DE LÉ-FÉ PLUME**

**Présidente :** Nelly Neuville

**Activités :** Atelier d'écriture

**Permanence :** mardi ou jeudi 14h-17h30 et vendredi 18h-22h, rue Pierre Corneille

**Coordonnées :** 13 rue de la Solidarité - Bâtiment D - 77130 Montereau  
nellyneuville@orange.fr

**LYCAMICALE****Présidente :** Anne-Rose Cimino**Activités :** Renforcer la convivialité et la cohésion entre les membres du personnels du lycée André Malraux actifs et retraités, par le biais d'actions, d'activités, de manifestations culturelles, de sorties et toute autre initiative pour réaliser ses objectifs.**Coordonnées :** 4 avenue du Lycée - 77130 Montereau - Tél. 06 23 41 26 75  
lycamicale@lycam.fr**MONTEREAU TURK ULKU OCAGI****Président :** Dursun Hangul**Activités :** Entraide de la communauté turque par des actions sportives et culturelles. Soutien à l'intégration et rassemblement des jeunes par diverses activités.**Coordonnées :** 4 rue Louis Braille - 77130 Montereau - Tél. 06 33 35 60 75**ORCHESTRE D'HARMONIE DE MONTEREAU FAULT YONNE** – OH.M.FY.**Président :** André Ducelier**Activités :** Pratique de la musique d'Harmonie amateur. Propose un répertoire musical varié et spécialisé pour un cadre événementiel.**Permanences :** samedi de 10h à 12h.**Coordonnées :** 4 rue Pierre Corneille 77130 Montereau  
Tél. 06 45 70 14 58 - harmonie.montereau@gmail.com**SOCIÉTÉ NAPOLEONNIENNE DU PAYS DE MONTEREAU****Présidente :** Claire Patouillard**Activités :** Représentation de la vie civile au 1<sup>er</sup> Empire, à travers les petits métiers de rue et marchands ambulants. Présence lors de commémorations, manifestations historiques, événements multi époques sur Montereau, la Seine-et-Marne, Sully-sur-Loire, Ajaccio...**Coordonnées :** Tél. 06 19 49 42 68 - snpm77130@gmail.com**SCÈNES EN SEINE****Directrice Artistique :** Annette Benedetti**Activités :** Tout public - Production et diffusion de spectacles théâtraux et contes créés en collaboration avec des structures monterelaises, seine-et-marnaises ou d'autres régions. Formation artistique pour enfants, adolescents et adultes (stages, cours et ateliers).**Coordonnées :** Prieuré Saint-Martin - 77130 Montereau  
diffusion.scenesenseine@gmail.com - www.scenes-en-seine.fr  
Facebook : Scenes.en.Seine



## FRANCE LOUISIANE

**Trésorier :** Bernard Coudert

**Activités :** Faire connaître les racines françaises et la richesse des cultures cadienne, créole et amérindienne de la Louisiane. Faire vivre ou revivre la francophonie aux USA.

**Coordonnées :** Tél. 06 63 95 55 42 - [contact@france-louisiane.fr](mailto:contact@france-louisiane.fr)

## VOCALIZES

**Présidente :** Julie Bourdache

**Activités :** Cours de chant particulier et collectif en troupe avec représentation en fin d'année et mise en scène d'un spectacle.

**Permanences :** vendredi soir à 19h30

**Coordonnées :** Tél. 06 23 65 06 89 - [vocalizes.montereau77@gmail.com](mailto:vocalizes.montereau77@gmail.com)

## STYLE 2 VIE AU CONFLUENT

**Président :** Mohamed Amira

**Activités :** Sauvegarde du patrimoine du jeu vidéo. Organisation d'événements liés au gaming et prévention.

**Coordonnées :** 24, Chemin des Ormeaux 77130 Montereau  
Tél. 06 60 58 39 65 – [styledevieauconfluent@hotmail.com](mailto:styledevieauconfluent@hotmail.com)

## CARITATIF

### CLUB 41



**Président :** Michel Forte

**Activités :** Réunion d'hommes responsables de plus de 40 ans ayant le devoir de promouvoir l'esprit de tolérance et la force de l'amitié. Réunion chaque 1<sup>er</sup> et 3<sup>ème</sup> vendredis du mois.

**Coordonnées :** Golf de la Forteresse - 77940 Thoury-Férottes  
Tél. 06 81 03 35 76 - [pierre.assurances@wanadoo.fr](mailto:pierre.assurances@wanadoo.fr)

### CŒUR SUR LA MAIN



**Président :** Al Anssari Mouhaydine Zakaria

**Activités :** Intervenir, sensibiliser et prévenir dans les domaines de l'éducation, la culture, le social, l'économie, la solidarité et l'entraide.

**Coordonnées :** 57 rue Léo Lagrange - 77130 Montereau  
Tél. 06 81 41 31 36 - [jennifer-lucas@laposte.net](mailto:jennifer-lucas@laposte.net)



### CROIX ROUGE FRANÇAISE UNITÉ LOCALE DE MONTEREAU

**Présidente :** Nelly Crocquesel

**Activités :** Aide aux personnes en précarité, vestiboutique pour tout public.

**Permanences :** lundi, jeudi, vendredi (13h30-16h)

**Coordonnées :** 11-13 rue des Fossés - 77130 Montereau  
Tél. 01 64 32 58 69 - [ul.montereau@croix-rouge.fr](mailto:ul.montereau@croix-rouge.fr)



### LES RESTOS DU CŒUR 77 CENTRE DE MONTEREAU

**Responsable du centre de Montereau :** Chantal Corre

**Activités :** Aide alimentaire et aide à la personne.

**Permanences :** mardis (10h30 - 12h, 13h30 - 17h30)

2, rue Jules Ferry - 77130 Montereau

**Coordonnées :** Tél. 01 64 32 42 58



### SECOURS CATHOLIQUE ANTENNE DE MONTEREAU

**Président :** Claude Besson

**Activités :** Association caritative au service des plus démunis sans distinction.

**Permanences :** lundi (14h30-17h).

**Coordonnées :** 1 avenue Molière - RDC - 77130 Montereau

Tél. 06 24 42 62 02 - [sc77.montereau@sfr.fr](mailto:sc77.montereau@sfr.fr)



### SOLEIL D'ENFANTS FRANCE

**Présidente :** Khadija Adardor

**Activités :** Association de lutte contre la précarité.

**Coordonnées :** Tél. 06 71 71 48 67 - [soleil.denfants.france@gmail.com](mailto:soleil.denfants.france@gmail.com)

## FAUNE - FLORE - ENVIRONNEMENT



### ABEILLES MONTERELAISES

**Contact :** Yaouess Is Idene

**Activités :** Promouvoir l'apiculture et sensibiliser à la protection de l'environnement et des abeilles suite à leur menace.

**Coordonnées :** 1, rue Louis Braille - 77130 Montereau

Tél. 06 51 77 27 19 - [abeillesmonterelaises@gmail.com](mailto:abeillesmonterelaises@gmail.com)



### ANIMALEMENT VÔTRE MONTEREAU

**Présidente :** Roberte Hubert

**Activités :** Protection animale commune de Montereau. Journées d'adoption tous les premiers samedis du mois sur rendez-vous.

**Coordonnées :** [animalementvotre77@outlook.fr](mailto:animalementvotre77@outlook.fr) - Facebook : Association « Animalement votre Montereau-fault-Yonne » (envoyer un message pour toute demande)



### AQUARIO CLUB DE MONTEREAU

**Président :** Éric Pecoul

**Activités :** Favorise la pratique de l'aquariophilie, sensibilise à la protection des milieux humides, mise en place et entretien d'aquariums dans des espaces publics ou établissements spécialisés.

**Permanences :** les samedis (15h-18h30) sauf période estivale et fermetures exceptionnelles (voir page Facebook), visites de groupe en semaine sur RDV.

**Coordonnées :** 19 avenue de la Colline Saint Martin - 77130 Montereau  
Tél. 01 60 74 30 14 - [aquarioclub.de.montereau@gmail.com](mailto:aquarioclub.de.montereau@gmail.com)  
[www.aquarioclub-de-montereau.fr](http://www.aquarioclub-de-montereau.fr)



### ASSOCIATION COLOMBOPHILE L'ÉCLAIR DE MONTEREAU

**Président :** Kévin Muller

**Activités :** Promouvoir le sport colombophile et les concours de pigeons voyageurs.

**Coordonnées :** 13, Grande Rue - 77114 Gouaix  
Tél. 06 50 64 43 66 - [kevin1098@hotmail.fr](mailto:kevin1098@hotmail.fr)



### AAPPMA SEINE ET LOING MAROLLES ASSOCIATION AGRÉÉE POUR LA PÊCHE EN MILIEU AQUATIQUE

**Président :** Bernard Legouge

**Activité principale :** Promouvoir la pêche.

**Coordonnées :** 7 boulevard Pasteur - 77130 MONTEREAU  
Tél. 06 26 13 47 98 - [legouge.bernard@neuf.fr](mailto:legouge.bernard@neuf.fr)



### UNION DES PÊCHEURS DE LA REGION DE MONTEREAU

**Présidente :** Thérèse Gervais

**Activités :** Vente de cartes de pêche, organisation de concours de pêche, protection de la faune et la flore. Organisation d'une brocante de pêche annuelle.

**Coordonnées :** 1 rue Gustave Eiffel - 89340 Villeneuve La Guyard  
Tél. 06 29 51 02 55 - [dominiquegervais56@neuf.fr](mailto:dominiquegervais56@neuf.fr)



### FRANCE NATURE ENVIRONNEMENT SEINE-ET-MARNE

**Responsable locale :** Marie-Paule Duflot

**Activités :** Protection de la nature, du cadre de vie et de l'environnement en Seine-et-Marne, organisation de sorties nature et de formations.

**Permanences :** Maison Forestière de Bréviande - RD 346 - 77240 VERT-SAINT-DENIS - Les lundis, mardis, jeudis et vendredis (9h-12h30, 13h-17h).

**Coordonnées :** Hôtel de Ville - 2 rue Pasteur - 77240 Vert-Saint-Denis  
Tél. 01 64 71 03 78 - 06 86 91 94 45 - [fne77@orange.fr](mailto:fne77@orange.fr) - [www.environnement77.fr](http://www.environnement77.fr)



### ASSOCIATION DES JARDINS OUVRIERS

**Président :** Didier Martin

**Activités :** Jardinage et entretien d'un potager de potagers sur un terrain de la ville de Montereau

**Coordonnées :** 2, rue Gaston de Bray - 77130 Montereau  
assdesjardinsdeMontereau@gmail.com



### LA PIERRE AUX LIÈVRES

**Président :** Lionel Emilio

**Activités :** Association cynégétique, gestion environnement et faune sauvage.

**Coordonnées :** 6 Rue de Bonval "Les Chapelles" - 89140 Villethierry  
lionel.emiliocampas@gmail.fr



### LA SEINE EN PARTAGE ET SES AFFLUENTS

**Président :** James Chéron

**Activités :** Association des collectivités territoriales des villes riveraines de la Seine et de ses affluents.

**Permanences :** du lundi au vendredi de 9h à 12h et de 14h à 17h

**Coordonnées :** Hôtel de Ville - 54 rue Jean Jaurès - 77130 Montereau



### VIGILANCE ENVIRONNEMENT

**Président :** Alain Fèvre

**Activités :** Protection de l'environnement local (Forges, La Grande Paroisse, Montereau-fault-Yonne et Vernou-La-Celle-Sur-Seine).

**Coordonnées :** Mairie de la Grande Paroisse - 77130 La Grande Paroisse  
alain.fevre4@orange.fr



### ELAN'C

**Président :** Kamel Leban

**Activités :** Créer, développer du lien social, notamment intergénérationnel par la mise en place d'actions citoyennes, écologiques, éducatives, solidaires et sportives. Sensibilisation à l'environnement durable et au climat.

**Coordonnées :** 3 rue du Général Château - 77130 Montereau  
Tél. 06 28 70 38 89 - asso.elanc@gmail.com

## LOISIRS ET JEUX



## BRIDGE CLUB DE MONTEREAU

**Président :** Philippe Demongeot

**Activités :** Jeu de 52 cartes qui allie logique, mémoire et stratégie tout en étant convivial.

**Permanences :** lundi et vendredi de 14h à 18h.

**Coordonnées :** 30, rue du Port - 77940 Esmans  
demongeotphilippe@wanadoo.fr



## CINÉ PHOTO CLUB AMATEUR DE MONTEREAU - C.P.C.A.M.

**Président :** Thierry Merle

**Activités :** Développer et perfectionner l'art de la photographie. Réunion le 2<sup>e</sup> samedi du mois (16h à 19h) - 2 rue Pierre Corneille.

**Coordonnées :** 13 rue de la Pépinière Royale - 77130 Montereau  
Tél. 06 12 20 16 91 - president@cpcamon.fr



## CLUB DE SCRABBLE DE MONTEREAU ET ENVIRONS

**Présidente :** Liliane Louis

**Activités :** En s'amusant, ce jeu permet sa révision de la grammaire, de l'orthographe et l'apprentissage des mots du vocabulaire actuel.

**Permanences :** Lundi de 13h50 à 18h - salle de la Faïencerie - Rue Victor Hugo.

**Coordonnées :** 34 Grande Rue - 77130 La Grande Paroisse  
Tél. 01 64 32 14 13 - 06 34 61 00 10 - liliane.louis1@gmail.com



## CONFLUENCES LUDIQUES

**Président :** Alexis Vassail

**Activités :** Jeux de rôle sur table, de société, etc. Favoriser les rencontres entre passionnés et faire découvrir le jeu sous toutes ses formes.

**Permanences :** soirée jeux ados/adultes sur inscriptions via le site : les mercredis soirs (20h-00h) hors jours fériés et fêtes - Salle 14 de la Halle Nodet - rue Pierre de Corneille - 77130 Montereau. Sur inscription via le site.

**Coordonnées :** 54 rue Jean Jaurès - 77130 Montereau  
Tél. 07 43 15 53 23 - confluences.ludiques@gmail.com  
Site web : <https://www.confluences-ludiques.fr>

## BUREAU DES ETUDIANTS

**Présidente :** Emma Murray

**Activités :** Dynamiser la vie étudiante locale en organisant des événements festifs, culturels et sportifs. Apporte un soutien social en défendant les étudiants.

**Coordonnées :** 54, rue Jean Jaurès 77130 Montereau  
montereaubde@gmail.com





### LES AIGLONS MHG

**Président :** Michel Genest

**Activités :** Organisation de sorties motos customs à but touristique et gastronomique.

**Coordonnées :** 12 bis rue de Cannes - 77940 Esmans

Tél. 06 81 43 01 33 - michelgenest77@gmail.com



### LES AMIS DE MONTEREAU

**Président :** Adil MOUEFFEK

**Activités :** Divers loisirs et manifestations : loisirs, randonnées, sortie cinéma, bowling, soirée à thème, découverte du monde, accompagnement, loto etc.

**Coordonnées :** 15 Rue Pierre Corneille - 77130 Montereau

Tél. 06 37 32 74 00 - lesamisdemontereau@gmail.com



### PUISSANCE BRICK

**Président :** Jean-Marie Albouy-Guidicelli

**Activités :** Réunir les fans de LEGO adultes et enfants pour des rendez-vous de construction, des manifestations ludiques et l'organisation de conventions 100% Lego. Ateliers enfants : chaque mercredi et samedi (14h - 16h). Ouvert du lundi au vendredi durant les vacances scolaires (14h-16h).

**Coordonnées :** Halle Nodet - 2 rue Pierre Corneille - 77130 Montereau

puissancebrick@sfr.fr - www.puissancebrick.fr

Facebook : puissance brick



### SCOUTS ET GUIDES DE FRANCE GROUPE YSL - SAINT THIBAUT EN BASSEE

**Responsables de groupe :** M. et Mme Chamouret

**Activités :** L'association propose aux jeunes un espace de vie qui répond à leur besoin de rêver, d'agir et de réussir leurs projets dans une relation de confiance. Notre objectif est de former des citoyennes et des citoyens actifs, épanouis et engagés pour la paix.

**Coordonnées :** 25 rue des Trembles - 77130 Varennes-Sur-Seine

Tél. 06 71 05 72 56 - sgdfysl.stthibault77@gmail.com

## MOBILITÉ

### VÉLO SUD 77

**Président :** François Marra

**Activités :** Proposer aux collectivités des aménagements cyclables et piétons afin de favoriser les déplacements au quotidien. Organiser des sorties vélos et des campagnes liées à la sécurité des cyclistes. Faire bénéficier de notre expertise dans le domaine cyclable.

**Coordonnées :** 54 rue Jean Jaurès - 77130 Montereau

Tél. 06 35 37 22 68 - velosud77@gmail.com



## PATRIOTISME

**AAMMAC** AMICALE DES ANCIENS MARINS ET MARINS ANCIENS COMBATTANTS DE MONTEREAU ET ENVIRONS

**Président :** Pierre Loiseau

**Activités :** Renforcer les liens d'amitié qui unissent les anciens marins dans le souvenir des joies, des efforts, des dangers et aussi des sacrifices au service de la France.

**Coordonnées :** Impasse du Château - 77130 Varennes sur Seine  
Tél. : 06 06 49 24 79 - pierrot-daniele@hotmail.fr

**AFMD 77** AMIS DE LA FONDATION POUR LA MÉMOIRE DE LA DÉPORTATION

**Président :** Vincent Kropf

**Activités :** Pérenniser la Mémoire de la Déportation et combattre l'antisémitisme et le racisme.

**Coordonnées :** 26B, rue de la Fontaine Geoffroy - 77520 Montigny-Lencoup  
Mme Cuisy ou Mr Devrainne  
4, Rue Basse Saint Maurice 77130 Montereau  
Tél. 06 85 20 11 43 - 06 82 96 41 69  
24, Rue Basse Saint Maurice 77130 Montereau - vincent.kropf@wanadoo.fr

**ASORME** ASSOCIATION DES SOUS-OFFICIERS DE RÉSERVE DE MONTEREAU ET SES ENVIRONS

**Président :** Pierre Loiseau

**Activités :** Participer aux cérémonies patriotiques de Montereau et canton, resserrer les liens entre les sous-officiers de réserve et l'armée. Aider, informer et perpétuer le devoir de mémoire.

**Coordonnées :** Impasse du Château 77130 Varennes-sur-Seine  
Tél. : 01 75 15 80 19 ou 06 06 49 24 79 - pierrot-daniele-domicile@hotmail.fr

**ARACVG** ASSOCIATION RÉPUBLICAINE DES ANCIENS COMBATTANTS ET VICTIMES DE GUERRE

**Président de la section Montereau/Varennes et environs :** Hervé Longuet

**Activités :** Rassembler les anciens combattants, les informer de leur actualité et participer aux manifestations locales.

**Coordonnées :** 14 impasse de la Croix de Six - 77130 Varennes-sur-seine  
Tél. 06 30 91 70 20 - lhym3012@gmail.com

**CEACVG** COMITÉ D'ENTENTE DES ANCIENS COMBATTANTS ET VICTIMES DE GUERRE / LE SOUVENIR FRANÇAIS, COMITÉ DU CANTON DE MONTEREAU / SACMVG, SOCIÉTÉ DES ANCIENS COMBATTANTS MUTILÉS ET VICTIMES DE GUERRE

**Président :** Bernard Salé

**Activités :** Association patriotique, de mémoire et de défense des anciens combattants.

**Coordonnées :** 15 rue de l'Église - 77130 Forges Tél. 01 64 32 72 45  
06 78 78 26 96 - sale.bernard@orange.fr

**PROFESSIONNEL ET FORMATION****CAMPUS DE LA TRANSITION**

**Directrice :** Véronique Malé

**Activités :** Former aux enjeux de la transition. Etre au service du territoire concernant les sujets de l'écologie. Se familiariser avec les activités associées : jardinage, potager, rénovation écologique, cuisine végétarienne.

**Coordonnées :** 2 rue de Salins - 77130 Forges

Tél. 06 32 36 11 35 - alexis.sengl@gmail.com

**ÉCOLE DE LA 2E CHANCE 77 – E2C77**

**Responsable du site :** Anthony Nominé

**Activités :** L'association forme les publics 15-26 ans les plus éloignés de l'emploi, vers une insertion sociale, citoyenne et professionnelle durable, en répondant aux enjeux des territoires et entreprises.

**Permanence :** du lundi au vendredi de 8h30 à 17h.

**Coordonnées :** 26, boulevard Chéreau - 77130 Montereau

Tél. 01 64 70 57 40 - montereau@e2c77.fr



### JEUNES SAPEURS POMPIERS DU PAYS DE MONTEREAU

**Président et responsable pédagogique :** Adjudant Benjamin Marti

**Activités :** Formation aux activités des sapeurs-pompiers, activités sportives et de devoirs civiques les mercredis (14h-18h30).

**Coordonnées :** Centre d'Incendie et de Secours de Montereau  
1 rue Pierre Brossolette - 77130 Montereau - Tél. 06 87 18 28 72  
jspdupsdemontereau@gmail.com



### MAISON D'ASSISTANTES MATERNELLES « LES P'TITS PETONS »

**Présidente :** Carine Catineau

**Activités :** Accueil et garde de jeunes enfants de 3 mois à 6 ans au sein de la structure.

**Ouverture :** du lundi au vendredi 7h à 18h30.

**Coordonnées :** 26 bis rue du Petit Vaugirard - 77130 Montereau-Fault-Yonne  
Tél. 06 03 99 79 91 - ptitspetons77@gmail.com



### MILOBEM MISSION LOCALE DU BASSIN ECONOMIQUE DE MONTEREAU

**Président :** Alain Demelun

**Activités :** Insertion socioprofessionnelle des jeunes de 16 à 25 ans.

**Permanences :** du lundi au jeudi (9h-12h30, 13h45-17h30), vendredi (9h-12h15, 13h45-17h). Varennes-sur-Seine : 1 mercredi /2 (13h45-17h30) , 1 vendredi sur 2 (13h45-17h), Maire de Voulx : jeudis matin (9h-12h30), Mairie de la Grande Paroisse : 1 mardi/2 (9h-12h30), Mairie de Saint Germain Laval : 1 mardi/ 2 (13h45- 17h30).

**Coordonnées :** 5 rue des Clomarts - Centre d'affaires les Clomarts  
Z.I. de Montereau - 77130 Montereau - Tél. 01 60 57 21 07  
v.martin-guyot@mlmontereau.fr

### ASSOCIATION VIVONS SPORT

**Contact :** Louisa Gomes da Silva

**Activités :** Insertion professionnelle par le sport. Développement et accompagnement de tous les publics par le sport et aide à l'insertion.

**Permanences :** du lundi au vendredi de 9h à 17h, samedi et dimanche 10h-12h.

**Coordonnées :** 1, impasse de la Croix de Six - 77130 Varennes-sur-Seine  
Tél. : 07 81 02 00 08 - christophegomesdasilva@hotmail.fr

### PAS A PAS

**Présidente :** Fetima Harchaoui

**Activités :** Regrouper les assmats pour rompre l'isolement. Représenter les assmats auprès des pouvoirs publics et des organismes sociaux. Faciliter les rencontres et le travail avec les organismes publics ou privés. Contribuer à la formation des assmats.

**Coordonnées :** Tél. : 06 95 74 48 10 - association.pas.a.pas.asmats@gmail.com

## SOUTIEN SOCIAL



### **ACVER** ASSOCIATION DES CODES ET VALEURS DE L'ÉCOLE DE LA RÉPUBLIQUE

**Présidente :** Carole Étienne

**Activités :** Accueil et prise en charge des collégiens et lycéens exclus, déscolarisés, encadrement renforcé dans la recherche de stage, soutien à la parentalité, sophrologie, coaching scolaire.

**Coordonnées :** Mairie de Montereau - 54 rue Jean Jaurès - 77130 Montereau  
Tél. 06 27 85 87 42 - acver77@gmail.com

### **COMME 1 AUBAINE**

**Président :** Alain Drèze

**Activités :** Créer du lien social, favoriser la solidarité et améliorer le pouvoir d'achat.

**Coordonnées :** Tél. 06 35 32 57 12 (Henri Brun)



### **ENSEMBLE POUR L'AVENIR**

**Président :** Brahim Rabhi

**Activités :** Sport, sorties familiales, soirées culturelles. Aide administrative. Assurance garantie obsèques pour la communauté algérienne.

**Permanences :** mardi et jeudi de 14h à 18h à la Maison pour tous

**Coordonnées :** Maison pour tous 4 Rue Jules Ferry - 77130 Montereau  
Tél. 06 87 67 45 50 - minouredul30a@hotmail.fr



### **LES MAMANS VOLONTAIRES MV**

**Présidente :** Béatrice Corneillan

**Activités :** Accompagne les usagers (tout public) dans leurs démarches administratives. Être l'organisme facilitateur et privilégié pour mettre en relation les demandeurs et les services administratifs.

**Coordonnées :** 3 rue Henri Barbusse - 77130 Montereau  
Tél. 06 27 13 48 36 - mamansvolontaires@gmail.com  
Facebook : MVvolontaires (mamansvolontaires)





### AVENIR ET RÉUSSITE

**Président :** Djelloul Zenaini

**Activités :** Soutien scolaire, sortie culturelles, actions humanitaires, organisation d'événements festifs.

**Coordonnées :** Avenir et Réussite - 7 rue de la Maison Garnier  
77130 Montereau - Tél. 01 77 03 11 40 - [avenir.reussite@gmail.com](mailto:avenir.reussite@gmail.com)



### FVMS 77 - FAN VIVA LA MUSICA SOLIDARITÉ DE SEINE ET MARNE

**Président :** Giro Matundu Mabiala

**Activités :** Culturelles, humanitaires et solidaires. Aide pour les personnes vulnérables. Propose des dons (vêtements, chaussures, nourriture). Aides dans les écoles en Afrique et dans les hôpitaux.

**Permanences :** lundi à vendredi 15h à 18h

**Coordonnées :** 3 rue de l'Hôtel Dieu - 77130 Montereau  
Tél. 07 52 16 62 42 - 01 75 15 95 91 - [giromatundu@gmail.com](mailto:giromatundu@gmail.com)

### MAISON DE LA FAMILLE AU PAYS DE FONTAINEBLEAU

**Présidente :** Marie Annick Deniel

**Activités :** Espace de rencontre parents-enfants

**Coordonnées :** 32 rue de Neuville - 77300 Fontainebleau  
Tél. 01 60 39 08 76



### MEDIATEURS 77

**Médiateur familial :** Benoit Charbonnet

**Activités :** Restaure la communication lors de conflits familiaux, rechercher des solutions ensemble et parvenir à des accords pouvant être finalisés par des accords écrits ou oraux.

**Permanences :** un lundi par mois au PAD de Montereau de 14h à 17h -  
9 rue Fleur Béné,  
tous les jours de la semaine sur rendez-vous à Fontainebleau

**Coordonnées :** 166 rue Grande - 77300 Fontainebleau - Tél. 06 42 14 01 29  
[contact@mediateurs77.pro](mailto:contact@mediateurs77.pro)

### ALPHABET

**Présidente :** Anissa Nafaa

**Activités :** Remise à niveau et initiation de la langue française. Aide à l'insertion, aux démarches administratives et sociales.

**Coordonnées :** [drieaanissa@yahoo.com](mailto:drieaanissa@yahoo.com)

**AIDE AUX MONTERELAIS****Président :** Djamel Djillali**Activités :** Démarches sociales, administratives et juridiques pour les Monterelais.**Permanences :** Maison Pour Tous les lundis et jeudis de 14h à 16h**Coordonnées :** Tél. : 06 89 23 07 22**SPIRITUEL****ASSOCIATION CULTUELLE DES MULSULMANS DE MONTEREAU****Président :** Mohamed Kortas**Activités :** Organisation du culte musulman, apprentissage de la langue arabe.

Activité culturelle : organisation de conférences et débats sur l'islam et sa pratique. Activité éducative : soutien scolaire.

**Permanences :** heure des prières ou dimanche de 9h30 à 13h**Coordonnées :** 64 avenue de Surville - 77130 MontereauTél. 01 72 66 11 61 - [rortasmuhamed@gmail.com](mailto:rortasmuhamed@gmail.com)**AFPSJC ASSOCIATION FRANÇAISE DES PÈLERINS DE SAINT-JACQUES-DE-COMPOSTELLE****Président :** Pascal Lomet**Activités :** Donne tous les renseignements sur le pèlerinage de Saint-Jacques de Compostelle et propose les clés pour faire ce chemin.**Coordonnées :** 9 rue de la maladrerie - 77130 DormellesTél. 06 08 77 74 65 - [vlomet@orange.fr](mailto:vlomet@orange.fr)**ASSOCIATION LA SEMENCE DE JÉSUS CHRIST****Président :** Aristide Obambet**Activités :** Activités culturelles, spirituelles ou philosophiques.**Coordonnées :** 10 rue Racine - 77130 Montereau - Tél. 07 66 08 99 88[aristideobambet@gmail.com](mailto:aristideobambet@gmail.com)**EDCFV EGLISE DU CHRIST DE FRANCE DE VARENNES SUR SEINE****Pasteur :** Alexandre Geffrard**Activités :** Annoncer l'Evangile du Seigneur.**Coordonnées :** Tél. 07 58 50 09 74 - [geff30.ga@gmail.com](mailto:geff30.ga@gmail.com)



## SYNDICATS

### UNION LOCALE CFDT DE MONTEREAU (UL CFDT MONTEREAU)

**Secrétaire général** : Marc Francon

**Activités** : Organisation syndicale de salariés et renseignements juridiques sur le droit du travail. Consultation sur RDV.

**Coordonnées** : 15, rue Pajol 77000 Melun  
Tél. 06 68 70 20 64 – marc.francon@cfdt77.fr



### FO COMMUNAL

**Président** : Brahim Ouardi

**Activités** : Représentation des agents communaux.

**Coordonnées** : Tél. 01 64 70 44 00 - b.ouardi@ville-montereau77.fr



### UNION LOCALE CGT DE MONTEREAU ET SES ENVIRONS

**Secrétaire générale** : Isabelle Rose

**Activités** : Accompagne, forme et travaille à la défense et à la conquête des droits individuels et collectifs pour les salariés. Permanence et défense syndicale pour accompagnement au Conseil des Prud'hommes.

**Permanences** : mardi 14h-17h

**Coordonnées** : 2, rue Pierre Corneille – Halle Nodet 77130 Montereau  
Tél. 01 64 32 05 46 - 06 83 01 99 02 - ulcgt.montereau@orange.fr

## TOURISME ET PATRIMOINE



### LA CONFRÉRIE DES CHEVALIERS DU BRIE DE MONTEREAU

**Président :** Éric Bonneson

**Activités :** Promotion et vente du Brie de Montereau sous toutes ses formes.

**Coordonnées :** 54 rue Jean Jaurès - 77130 Montereau

ccbm77130@gmail.com - Tél. 06 14 20 30 98



### CAP MONTEREAU

**Présidente :** Chantal Jamet

**Activités :** Organiser et soutenir des manifestations tendant à animer la Ville et contribuer à sa promotion. Entretenir les liens de jumelages. Faire découvrir le patrimoine.

**Coordonnées :** 8 boulevard des Messieurs - 77130 Montereau

Tél. 01 64 32 54 40 - 06 07 74 82 31 - chantal.jamet4@wanadoo.fr



### COMITÉ DE JUMELAGE DE MONTEREAU

**Président :** Daniel Bourdy

**Activités :** Entretenir, resserrer, créer des liens d'amitiés entre la Ville de Montereau et des collectivités en Europe et dans le monde. Ces partenariats favorisent la coopération entre les villes et l'entente mutuelle entre leurs habitants.

**Coordonnées :** Tél. 06 71 32 94 78 - dan.bourdy@gmail.com



### LA SOURCE

**Présidente :** Elisabeth Garnier

**Activités :** Mise en valeur de la vigne et du patrimoine culturel des côteaux de la Cuesta d'Ile-de-France à Montereau et élaboration du vin : Les Sentes de Napoléon.

**Permanences :** les 1<sup>er</sup> et 3<sup>e</sup> samedis de février à septembre de 9h à 12h.

**Coordonnées :** 5, boulevard Cretté Preignard - 77130 Montereau

Tél. 06 08 25 15 49 - zgarnier25@icloud.com



### LES AMIS DE LA COLLÉGIALE DE MONTEREAU

**Président :** Didier Durand-Bancel

**Activités :** Reconstruction de l'orgue et de sa tribune. Contribue à la mise en valeur, à la protection et à la restauration de la Collégiale de Montereau.

**Coordonnées :** 54, rue Jean Jaurès 77130 Montereau - Tél. : 01 64 31 01 04

amiscollegialemontereau@gmail.com - <http://amiscollegialemontereau.ovh/>



### SOCIÉTÉ D'HISTOIRE ET D'ARCHEOLOGIE DE L'ARRONDISSEMENT DE PROVINS (SHAAP)

**Présidente :** Martine Thiriot

**Activités :** Créée en 1892, la société publie un bulletin annuel et des ouvrages sur le patrimoine de la région. Elle possède des collections archéologiques exposées au Musée de Provins dans la Maison Romane (XII<sup>e</sup> siècle).

**Coordonnées :** BP-42, 77482 Provins Cedex

shaap@laposte.net

### CENTRE ARCHEOLOGIQUE DE PINCEVENT

**Présidente :** Gaëlle Dumarcay

**Activités :** Le centre de Pincevent est une association qui se consacre à la recherche en préhistoire.

**Coordonnées :** Tél. : 06 70 34 14 18 - gaelle.dumarcay@gmail.com





# Annuaire Ville Pratique

Numéros d'urgence / Numéros locaux utiles	190
Artisans	191
Divers commerces et services	193
Médical et para-médical	199
Se restaurer	203
Plans	206

## VOUS SOUHAITEZ APPARAÎTRE DANS CET ANNUAIRE OU APPORTER UNE MODIFICATION...

Contactez : Erwan Feuilletin - Tél : 06 78 42 71 30

## NUMÉROS D'URGENCE

<b>SAMU</b>	<b>15</b>
<b>POLICE SECOURS</b>	<b>17</b>
<b>SAPEURS POMPIERS</b>	<b>18</b>
<b>URGENCE GAZ</b>	<b>08 00 47 33 33</b>
<b>CENTRE ANTI-POISON</b>	<b>01 40 05 48 48</b>
<b>PROPRETÉ PROXIMITÉ</b>	<b>08 00 07 71 30</b>



## NUMÉROS LOCAUX UTILES

			PLAN
<b>COMMISSARIAT DE POLICE VB</b>	5, avenue du Maréchal Leclerc	01 64 69 39 30	<b>F4</b>
<b>COMMISSARIAT DE POLICE VH</b>	9, rue Fleur Bagné	01 60 57 59 20	<b>B4</b>
<b>HÔTEL DE VILLE</b>	54, rue Jean Jaurès	01 64 70 44 00	<b>E4</b>
<b>MAISON DES SERVICES PUBLICS</b>	3, rue André Thomas	01 60 57 21 00	<b>C3</b>
<b>POLICE MUNICIPALE</b>	6 rue de la Faïencerie	01 64 70 38 87	<b>E4</b>
<b>TRÉSOR PUBLIC</b>	10, Rue Etienne Thibault	01 64 32 01 03	<b>F3</b>
<b>COMMUNAUTÉ DE COMMUNE DU PAYS DE MONTEREAU</b>	29, Avenue du Gl de Gaulle	01 60 73 44 00	<b>F3</b>
<b>CONFLUENCE HABITAT</b>	1, rue de la Maison Garnier	01 64 70 53 00	<b>B4</b>
<b>SIRMOTOM</b>	22, rue de la Grande Haie	01 64 32 67 23	
<b>SITCOME/SIYONNE</b>	11, place Pierre Sépard	01 60 96 19 46	<b>G3-G4</b>
<b>GARE SNCF DE MONTEREAU</b>	Place Pierre Sépard	08 92 35 35 35	<b>G2</b>
<b>CENTRE HOSPITALIER</b>	1 bis, rue Victor Hugo	01 64 45 19 00	<b>E4-F4</b>
<b>CHAMBRE DE MÉTIERS ET DE L'ARTISANAT</b>	5, avenue du Maréchal Leclerc	01 64 79 26 60	<b>F4</b>

## ARTISANS

ARCHITECTE			PLAN
CABINET ARCHITECT	1, rue Alfred Nodet	06 85 51 25 23	<b>F4</b>
<b>BRONZIER</b>			
EFFYDD	1, rue Alfred Nodet	06 17 80 13 83	<b>F4</b>
<b>CARDEUSE/TAPISSIERE</b>			
LA CARDEUSE	1, rue Alfred Nodet	06 84 22 20 94	<b>F4</b>
<b>CERAMISTE</b>			
HYON JULIE	1, rue Alfred Nodet	07 85 74 16 79	<b>F4</b>
<b>COSTUMIERE</b>			
L'UNIVERS D'ISABEL	1, rue Alfred Nodet	06 62 27 10 01	<b>F4</b>
<b>COUVREUR</b>			
CONFLUENCE COUVERTURE	17, rue Léo Lagrange	06 31 47 08 44	<b>G3</b>
JACQUEMIN COUVERTURE	10, rue Jean Jaurès	07 60 59 98 44	<b>E4</b>
WD COUVERTURE	7b Victor Hugo	01 60 96 54 60	<b>E4</b>
<b>DOREUR</b>			
SONGE D'OR	1, rue Alfred Nodet	06 65 10 60 45	<b>F4</b>

FIOUL-GAZOLE-BIO CARBURANTS			PLAN
BOLLORE ENERGIE	43, rue Gué Pucelle	01 64 32 00 80	E1-E2-E3
FOURNISSEUR DE FENÊTRES			
FENETRES PETIT	Zac de la Sucrierie	01 60 96 25 39	G4
FOURNISSEUR POUR BOULANGERIE			
ESPRIT D'OUVERTURES	26, rue Danielle Casanova	01 60 66 40 00	G4
HEDOU	8, Avenue Maréchal De Lattre De Tassigny	01 64 32 02 56	F3-F4-G3
IMPRIMERIE			
IMPRIMERIE DU CONFLUENT	6, avenue du M <sup>al</sup> de Lattre de Tassigny	01 64 32 54 25	F3-F4-G3
L'ATELIER 65	1, rue Alfred Nodet	06 78 32 05 86	F4
MONTEREAU IMPRESSIONS	63, avenue du Général de Gaulle	01 60 96 30 42	F3
INSTALLATION D'EAU ET DE GAZ			PLAN
GIBAUT CHRISTOPHE	22 bis, boulevard Chéreau	01 64 32 55 88	G3-G4
SN CASAGRANDE	19, rue de la Grande Haie	01 60 96 20 05	E6-E7-E8
INSTALLATION ÉLECTRIQUE			
DELVAUX BAPTISTE	33, rue du Bateau	06 78 31 47 20	D2-D3
ETS HUGNOT VINCENT	19, boulevard Crette-Preignard	01 64 32 05 56	F3
HODIER GABRIEL	54, avenue du Général de Gaulle	01 64 70 26 38	F3
SOCIÉTÉ CHASTRAGNAT	5, rue Habert	01 64 32 83 63	G3
LOCATION DE MATÉRIEL DIVERS			
LOXAM	12, rue des Clomarts	01 60 73 59 12	D5
MAÇONNERIE GÉNÉRALE			
BRC GABI CONSTRUCTION	3, rue d'Enfer	06 46 64 30 69	B2
MORIZE SARL	6, rue du Paty	06 24 78 10 68	D5-E5
MAISONS EKOBIO	4, Chemin des Tuileries	06 61 17 93 05	C3-D3
MENUISERIE BOIS			
ESPACE CONFORT	36, rue Léo Lagrange	06 89 33 34 42	F2
MISTER MENUISERIE.COM	5, route De Sens	01 60 39 14 03	H5
MÉTALLERIE - SERRURERIE			
TELLIER CLAUDE	13, rue Paul Jozon	01 60 96 13 27	G4



PEINTURE INTÉRIEURE			PLAN
DÉCLIC RÉNOV	2, square Jean-Jacques Rousseau	06 29 54 42 27	B5
SARL KONYA BATIMENT	16, rue Paul Langevin	06 32 46 42 12	B3
PHOTOGRAPHIE			
SACHA LOAR	1, rue Alfred Nodet	06 10 99 83 23	F4
PLOMBERIE - CHAUFFAGE			
ATLAS PLOMBERIE	9, rue Anatole France	06 51 22 01 48	B4
CHK	8, rue de la Maison Garnier	07 78 63 58 07	B5
COMBUTEC	3, rue de la Poterne	01 64 32 77 30	E4
SAVONNIER			
RIBAMBULLE	1, rue Alfred Nodet	06 95 80 44 92	F4
REVÊTEMENT DES SOLS ET DES MURS			
CARSOL	21, rue Léo Lagrange	01 64 32 93 41	G3-G4
MILAN	9, chemin De Halage De L'Yonne	01 64 70 55 50	E5
MONTEREAU MAINTENANCE	5, route de Bray	06 98 53 02 12	E6-E7-F7-F8
SALMON PASCAL	7, rue Pierre Thuin	01 72 66 24 73	D5
STYLISTE			
ROBE DE MARIÉE	1, rue Alfred Nodet	06 86 90 27 63	F4
TAXIS			
TAXIS REUNIS SUD 77		01 83 88 57 77	
TERRASSEMENT			
PREVOTS ANTHONY	1 bis, boulevard des Messieurs	06 88 69 75 66	E3
STÉ TRAVAUX PUBLIC OPTIMUM	10, rue des Chapeliers	06 08 66 75 80	E4
TRAITEMENT ET REVÊTEMENT DE MÉTAUX			
JDS COLOR	Rue Roberte Boucher	01 64 22 99 75	B2





AGENCE IMMOBILIÈRE			PLAN
ACT'IMMO	36, rue Jean Jaurès	01 60 70 00 77	<b>E4-F4</b>
AGENCE ALEXANDRE 85	107, rue Jean Jaurès	01 64 32 80 50	<b>E4-F4</b>
CENTURY 21 MARTINOT IMMO.	60, rue Jean Jaurès	01 64 32 21 21	<b>E4-F4</b>
C-L'IMMO	92, rue Jean Jaurès	01 60 72 66 36	<b>E4-F4</b>
DELMAR IMMOBILIER	2, rue des Chapeliers	01 64 70 06 01	<b>E4</b>
ERA IMMOBILIER	23, place du Colonel Fabien	01 82 34 00 48	<b>E4</b>
NESTENN IMMOBILIER	8, rue Emile Zola	01 86 29 00 00	<b>E4</b>
REAL IMMOBILIER	76, rue Jean Jaurès	01 64 32 44 00	<b>E4</b>
REMAX	77, rue Jean Jaurès	01 64 70 36 22	<b>E4</b>
SÉVERINE CHABANNES	5b, rue de la Faïencerie	01 64 70 71 02	<b>E4/F4</b>
ASSURANCE			
ABEILLE ASSURANCES	11, rue de la Poterne	01 64 32 00 82	<b>E4</b>
ALLIANZ	93, rue Jean Jaurès	01 64 70 10 51	<b>E4-F4</b>
AREAS ASSURANCES	5, rue des Chapeliers	01 60 96 13 82	<b>E4</b>
ASSU 2000	15, rue Jean Jaurès	01 48 10 47 18	<b>E4-F4</b>
ABEILLE ASSURANCE	17, rue Jean Jaurès	01 64 32 31 32	<b>E4</b>
AXA	91, rue Jean Jaurès	01 64 32 14 08	<b>E4-F4</b>
GENERALI PIERRE ASSURANCES	12, rue du Calvaire	01 64 31 04 04	<b>E4</b>
GROUPAMA	32, rue Jean Jaurès	01 60 57 54 47	<b>E4-F4</b>
MAAF ASSURANCES	109, rue Jean Jaurès	01 60 73 41 41	<b>E4</b>
MATMUT ASSURANCES	26, rue Jean Jaurès	01 64 70 35 76	<b>E4</b>
MMA	2, place du Colonel Fabien	01 64 32 07 04	<b>E4</b>
AUTO ÉCOLE			
APR.77	7, rue de la Maison Garnier	01 86 29 01 70	<b>E7/E8</b>
AUTO-ÉCOLE AENJ	103, rue Jean Jaurès	01 64 32 63 18	<b>E4</b>
AUTO-ÉCOLE CONFLUENCE	9, rue de la Poterne	01 60 72 79 51	<b>E4</b>
AUTO-ÉCOLE SUD 77	3, boulevard de La République	01 60 70 51 22	<b>G2-F3</b>
BS AUTO ECOLE	1, avenue du Lycée	09 86 55 22 26	<b>C4</b>



BANQUE			PLAN
BNP PARIBAS	23, rue Jean Jaurès	01 60 73 53 40	E4
BRED	11, rue Jean Jaurès	08 20 33 63 36	E4
CAISSE D'ÉPARGNE	15, rue Victor Hugo	01 72 66 60 00	E4-F4
CIC - SNVB	1, Avenue du Maréchal Leclerc	01 64 31 99 48	F 4
CRÉDIT AGRICOLE	1, rue de la Pépinière Royale	01 64 70 55 68	E3
CRÉDIT MUTUEL	19, rue Jean Jaurès	01 64 31 99 44	E4-F4
LA BANQUE POSTALE	1, place Lepesme	3639	E4
LCL - LE CRÉDIT LYONNAIS	30, rue Jean Jaurès	01 64 70 50 50	E4
SOCIÉTÉ GÉNÉRALE	80, rue Jean Jaurès	01 60 73 54 80	E4
BARBIER - COIFFEUR			
BARBER ONE	28, rue Danielle Casanova	01 77 03 11 24	E4
H'COIF	12, place du Colonel Fabien	07 53 58 42 78	E4
BARBER SHOP BY SELIM	38, rue Jean Jaurès	01 64 22 24 35	E4
CLASS	19, rue des Récollets	09 50 87 38 47	E4
KLS BARBER	7b, rue Fleur Bégné	07 83 85 88 79	B3
LOW KEY	3, rue des Chapeliers	09 50 12 73 55	E4
BAZAR			
ACTION	Route de Sens		H5
BUT	Route de Sens	01 60 57 51 69	H5
CHIC DISCOUNT	95, rue Jean Jaurès	01 60 96 25 86	E4
GIFI	ZAC de la Sucrerie	01 64 70 34 75	G4
BIEN-ÊTRE - SOPHROLOGIE			
EVOLUTION FORMATION CONSEIL	10, Place Saint-Maurice	01 64 24 04 28	E4
BIJOUTERIE			
DESIOR	43, rue Jean Jaurès	01 64 32 04 17	E4
BLANCHISSERIE-LAVERIE			
BLANCHISSERIE BLANCHE NEIGE	27, boulevard Crette-Preignard	01 60 96 12 94	F3
EURO PRESSING	82, rue Jean Jaurès	01 72 66 73 68	E4-F4
LAVERIE DE L'HÔTEL DE VILLE	17, rue du Docteur Arthur Petit		E4
MY CLEAN WASH	24 bis, rue de Varennes	07 83 14 94 45	F1-F2-F3
BRICOLAGE			
COMET	13, rue de la Grande Haie	01 64 32 65 39	E6-E7-E8
MICA	2, rue de la Maison Garnier	01 60 57 52 60	B2
CARTE GRISE			
MONTEREAU SERVICE CARTE GRISE	7b, Victor Hugo	06 27 36 34 26	E4/F4
CENTRE DE LAVAGE			
AUTO CLEAN BY FLO	22, route de la Grande Paroisse	06 48 27 29 41	D2/D3
MONTEREAU LAVAGE	51, rue Léo Lagrange		G3-G4
CENTRE AUTO GÉNÉRALISTE			
EUROMASTER	7, rue des Clomarts	01 64 32 11 98	E6-D6
CHAUSSEUR			
ARBELL CHAUSSURES	25, rue Jean Jaurès	01 64 32 00 61	E4-F4

CIGARETTES ÉLECTRONIQUES / CHICHA			PLAN
O'VAPORIUM	9, rue des Chapeliers	06 51 31 19 49	E4
WORLD SMOKE	3, rue de l'Yonne	07 49 08 20 67	E4/F4
COIFFURE			
ADEM	9, place Diderot	09 53 36 79 02	E4
ART ET COIFFURE	73, rue Jean Jaures	01 64 32 01 82	E4-F4
AZAD COIFFURE	6, rue du calvaire	06 59 38 71 42	E4
COIFFURE EXCLUSIVE	5, rue Couverte	01 60 96 24 80	E4
DUO COIFF	11 bis, place du Colonel Fabien	01 60 57 07 99	E4
ESPACE COIFFURE	101, rue Jean Jaurès	01 60 96 90 01	E4
FC CREATION	84, rue Jean Jaurès	01 60 96 29 66	E4-F4
IBO COIFFURE	8, rue de la Maison Garnier	06 95 29 87 85	B2
KLS COIFFURE	7b, rue Fleur Bégné	07 83 85 88 79	B4
L'ATELIER HAIR CREATION	6, rue des Chapeliers	09 51 73 66 84	E4
LOUIS DIVINE HAIR	11, rue des Chapeliers	06 12 69 83 39	E4
MAESTRO COIFFURE	7b, rue Victor Hugo	09 73 27 50 99	E4
MONDE COIFFURE	84, rue Jean Jaurès	09 52 94 01 40	E4
SAINT BRICE COIFFURE	2, rue de l'Yonne	01 64 32 11 58	F4
STUDIO JAMES COIFFURE	40, rue Jean Jaurès	01 60 57 04 35	E4
TIF MODE	76 bis, avenue du Général de Gaulle	01 64 32 11 20	G2-F3
TOP COIFFURE NET	27, rue Jean Jaurès		E4-F4
VOUS & MOI	41, rue Jean Jaurès	01 64 22 82 40	E4-F5
CONCESSIONNAIRE AUTOMOBILE			
SAINT MARTIN AUTOMOBILES	8, rue de Provins	01 60 96 27 73	D5
CONTRÔLE TECHNIQUE AUTOMOBILE			
AUTOVISION	31, rue des Dames	01 60 96 29 10	E2-E3
DEKRA	1, avenue du Général de Gaulle	01 64 32 75 05	G2-F3
CORDONNERIE			
CORDONNERIE DU CONFLUENT	97, rue Jean Jaurès	01 60 96 38 71	E4/F4
ISA	Boulevard Diderot	01 64 32 93 32	B3
COUTURE/RETOUCHE			
C.R COUTURES ET RETOUCHES	2, avenue du Marechal Leclerc	06 32 68 09 25	F4-G4
K&M RETOUCHERIE	97, rue Jean Jaurès	07 51 16 12 36	E4-F4
RETOUCHES SERVICES	7, rue Emile Zola	01 64 32 57 21	E4
CRÉDIT IMMOBILIER			
CP SOLUTIONS	35, rue Jean Jaurès	01 64 24 83 45	E4
YMANCI	8, place du Colonel Fabien	01 84 18 41 00	E4
DÉCORATION			
SAS ENTREPRISE MILAN	9, chemin de halage de l'Yonne	01 64 70 55 50	E5
ESPACES VERTS			
MONTEREAU ESPACES VERTS	31-33, rue Léo Lagrange	01 64 70 34 45	G3-G4
FLEURISTE			
A L'ÉPI FLEURI	10, rue du Docteur Arthur Petit	01 64 32 14 19	E4
SCARABEE LA BOUTIQUE	92, rue Jean Jaurès	01 64 32 43 28	E4-F4

INFORMATIQUE			PLAN
OKLR	18, rue Danielle Casanova	01 75 15 74 19	E4
TECH SYSTEME	38, rue Jean Jaurès	01 64 32 80 78	E4
JARDINERIE			
GAMM VERT	16, route de Bray	01 60 96 33 55	E6-E7-F7-F8
JARDINERIE FLEURIE	11, Route de Bray	01 60 96 10 49	E6-E7-F7-F8
JOUETS			
JOUECLUB	Route de Sens	01 60 57 03 03	G4
LIBRAIRIE - PRESSE			
L'ENCRIER	97, rue Jean Jaurès	09 64 00 52 22	E4
MAISON FUNÉRAIRE			
MAISON FUNÉRAIRE	37, boulevard Chéreau	01 64 70 36 11	G3/G4
MAISON FUNÉRAIRE LEBLANC	5, route de Provins	01 64 32 03 22	D5
MATÉRIEL PARCS ET JARDINS			
SOCIETE CHAPUS PLAISANCE	1, rue des Clomarts	01 64 32 02 43	E6/E7/F7/F8
THOURY AFFUTAGE	33, rue Léo Lagrange	01 60 96 24 05	G3-G4
MULTISERVICES			
LILIE MULTISERVICES	4, rue Jean Jaurès	09 51 87 09 78	E4-F4
PARFUMERIE - PRODUITS DE BEAUTÉ - SOINS ESTHÉTIQUES			
BODY MINUTE / NAIL MINUTE	89, rue Jean Jaurès	01 64 32 33 53	E4-F4
DK GLAM BEAUTY BAR	9, rue des Chapeliers	07 69 19 22 08	E4-F4
GLAMOUR BEAUTY NAILS	47, Avenue du Général de Gaulle	01 60 96 71 04	E4-F4
LES BAINS DE L'ORIENT	24, rue de Varennes	01 64 32 71 67	F1-F2
JET BEAUTY	103, rue Jean Jaurès	01 60 39 04 24	E4-F4
MISS BEAUTE	5, rue de la Faïencerie	01 64 24 08 38	E3-E4
NAILS SALON BY OCEANE ET LANA	15, rue du Docteur Arthur Petit	06 67 68 98 98	E3-E4
ONGL' EMOI	4, rue du Chaudron	06 89 01 62 58	E4
RÉV'ELLE-MOI	7, rue du Docteur Arthur Petit	06 60 56 95 81	E3-E4
PHOTOCOPIE - REPROGRAPHIE			
CALDAS MILENE	10, rue Bonnevin Carre	06 72 21 65 41	E3
PHOTOGRAPHE			
L'ARTISAN PHOTOGRAPHE	1, rue Alfred Nodet	06 62 00 69 51	
MONTEREAU COLOR	6, ruelle Marquée	01 64 32 28 12	E4
POMPES FUNÈBRES			
FB MARBRIER POMPE FUNEBRES	51, rue Léo Lagrange	01 60 96 18 18	G3-G4
MAISON FUNERAIRE	37, boulevard Chereau	01 64 70 36 11	G3-G4
MARBRIERIE LEBLANC	5, route de Provins	01 64 32 03 22	D5
JEAN LOUIS BENOIST	16, rue Jean Jaurès	01 86 29 01 05	E4-F4
PFG MARBRIERIE	2 bis, rue Victor Hugo	01 60 96 25 90	E4-F4
POMPES FUNEBRES DE FRANCE	87, rue Jean Jaurès	01 60 72 56 40	E4-F4
ROC-ECLERC	4, route de Provins	01 64 32 69 79	D5



PRÊT-À-PORTER			PLAN
AFRICAN ART DECO	22, rue des Chapeliers	01 75 15 84 29	E4
CASSANDRA	1, rue Alfred Nodet	06 86 90 27 69	F4
CO ET CO	11-13, Place du Marche Au Blé	06 78 37 53 57	
CUSTOM KLOTHING	7, rue des Chapeliers	01 74 80 49 25	E4
DAMAJI	4, rue Couverte	06 65 79 55 88	E4
FIRST/SMART CORNER LACOSTE	37, rue Jean Jaurès	01 64 32 17 30	E4-F4
GEMO	Route de Sens	01 64 70 27 09	H5
INTERSPORT	ZAC de la Sucrierie	01 73 07 38 12	H5
Ô MA FRIPE	8, rue des Chapeliers	07 68 65 25 27	E4
PRODUITS CBD			
CB D'EAU	34, rue Jean Jaurès	09 50 10 73 50	E4-F4
RÉPARATION AUTOMOBILE			
AUTO DISTRIBUTION	Zac La Sucrierie	01 60 73 56 73	H5
GARAGE THUIN	rue du Saut du Lièvre	01 60 96 25 29	E7
AD MONTEREAU CARROSSERIE FR	8, rue des Prés Saint-Martin	01 64 32 01 25	E7
PIECE AUTO	12, rue de la Faïencerie	01 64 32 07 74	E3/E4
POINT S	2, rue Roberte Boucher	01 64 69 23 41	B2
RÉPARATION PARE-BRISE			
GT MOTORS	51, rue Léo Lagrange	07 44 57 66 70	G3/G4
MONDIAL PARE BRISE	14, rue Général Leclerc	06 21 96 00 40	
SALLE DE SPORT			
IRON SPORT ET SANTE	27, rue des Dames	01 64 31 04 17	E2-E3
SERVICE DE NETTOYAGE			
CRIS NETY	4, rue Jean Jaurès	06 31 46 83 81	E4-F4
SERVICES À DOMICILE			
AP SERVICES	3, rue des Chapeliers	01 64 24 72 12	E4
DEUX MAINS POUR TOI	3, rue de la Faïencerie	01 88 59 04 44	E3-E4



TABAC			PLAN
LA CIVETTE DE MONTEREAU	1, rue du Docteur Arthur Petit	01 64 24 86 21	E4
LE MONTERREY	16, place du Marché au Blé	01 60 70 03 46	E4
TABAC DU LYCEE	18, rue des Chesnois	09 71 57 14 32	B4-C4
TATOUAGE - PIERCING			
DEMON INK	1, rue Danielle Casanova	06 23 03 34 72	E4
STYL'PINK TATTOO	1, rue de l'Hôpital	01 60 96 31 73	E4
TÉLÉPHONIE			
CORIOLIS TELECOM	7 bis, rue Victor Hugo	01 60 96 22 22	E4
INFOSERVICES77	6, rue Jean Jaurès	06 46 84 97 96	E4-F4
ROYAL MOBILE	82, rue Jean Jaurès	07 51 07 54 80	E4-F4
WMK	39, rue Jean Jaurès	01 64 32 80 78	E4
TOILETTEUR			
ANAI ET FANNY	25, rue de Varennes	01 60 96 19 97	
TRAVAIL TEMPORAIRE			
MISSION INTERIM	2-4, place du Calvaire	01 64 31 04 42	E4
RANDSTAD	30, avenue du Général de Gaulle	01 64 32 43 71	G2-F3
START PEOPLE	1, avenue du Général de Gaulle	01 64 70 02 44	F4
SYNERGIE	10, place du Calvaire	01 60 39 52 16	E4
TOMA INTERIM	10, rue Émile Zola	01 60 70 77 30	E4



AMBULANCES			PLAN
AMBULANCES DU CONFLUENT	40, rue Léo Lagrange	01 60 57 06 85	<b>G3-G4</b>
AMBULANCES JUSSIEU	1 bis, boulevard Crette-Preignard	01 60 96 77 00	<b>F3</b>
AMBULANCES TH	107, rue Jean Jaurès	01 82 34 00 15	<b>E4</b>
AUDIOPROTHÉSISTE			
AUDIKA	70, rue Jean Jaurès	01 64 70 51 45	<b>E4</b>
LAB. CORRECTION AUDITIVE	8, rue des Chesnois	01 64 70 23 40	<b>B4-C4</b>
L'OUIE FINE	78, rue Jean Jaurès	01 60 74 45 56	<b>E4</b>
SONOR AUDITION	31, rue Jean Jaurès	01 60 74 25 47	<b>G3</b>
CABINET MÉDICAL			
CABINET DE LA POTERIE	2, rue Habert	01 64 32 42 20	<b>G3</b>
CAB. MED. CADUCÉE	16, rue Pierre de Montereau	01 64 32 33 90	<b>E3</b>
CAB. MED. DIDEROT	14, boulevard Diderot	01 60 96 11 04	<b>B3</b>
CAB. MED. LOMET/SUSSELIN	20, rue Jean Jaurès	01 64 32 27 34	<b>E4</b>
CABINET MÉDICAL NAPOLEON	35b, avenue de la libération	06 71 19 96 64	<b>F3</b>
PÔLE MÉDICAL MUNICIPAL POM 3	9, rue Fleur Bégné	01 82 34 00 20	<b>B3</b>
PÔLE MÉDICAL MUNICIPAL DE LA FAÏENCERIE	11, rue Victor Hugo	01 64 70 31 61	<b>E4</b>
CARDIOLOGUE			
CHAZOUILLERES PHILIPPE	POM Faïencerie - 11, rue Victor Hugo	01 64 70 31 61	<b>E4</b>
DENTISTE			
BADRA MAZEN	64, rue Jean Jaurès	09 73 89 43 27	<b>E4</b>
BENOIST VALERIE	POM Faïencerie - 11, rue Victor Hugo	01 82 34 00 20	<b>E4</b>
CABINET DE LA TANNERIE	6, quai des Bordes	01 64 32 90 09	<b>E5</b>
CABINET MÉDICO DENTAIRE	68, rue Jean Jaurès	01 89 94 09 40	<b>E4</b>
PETRE MARINA	POM Faïencerie - 11, rue Victor Hugo	01 64 70 31 61	<b>E4</b>
VENIEN JEAN-JACQUES	32, avenue du Général de Gaulle	01 64 70 29 70	<b>F3</b>
DIÉTÉTICIEN NUTRITIONNISTE			
SERMON SOPHIE	1, rue de la Poterne	07 68 25 68 89	<b>E4</b>
STEVA MARIE	35, avenue de la Libération	06 28 04 98 47	<b>F3</b>
THEVENARD EMILIE	11, boulevard de la République	06 23 22 14 55	<b>F3</b>
ÉTIOPATHE			
COLLADO LAËTICIA	33 bis, rue Léo Lagrange	07 56 89 04 70	<b>G3</b>
GILABERT STÉPHANE	1, rue de la Faïencerie	06 20 85 79 06	<b>E3-E4</b>
GÉNÉRALISTE			
ANDREONE EMMANUELLE	15, rue de Varennes	01 64 32 90 13	<b>F1-F2</b>
ARDELANOT MIRCEA	8, av du Général de Gaulle	07 65 18 70 38	<b>F3</b>
BLIN DOMINIQUE	16, rue Pierre de Montereau	01 64 32 33 90	<b>E3</b>
CARIOU YVES-JEAN	14, boulevard Diderot	01 60 96 11 04	<b>B3</b>
DELBAERE BERTRAND	16, rue Pierre de Montereau	01 64 32 33 90	<b>E3</b>
DUFRICHE JEAN	POM Faïencerie - 11, rue Victor Hugo	01 64 70 31 61	<b>E4</b>
DUHAY ALAIN	16, rue Pierre de Montereau	01 64 32 33 90	<b>E3</b>
IMBERN MICHEL	16, rue Pierre de Montereau	01 64 32 33 90	<b>E3</b>
JACOB LINE	POM Faïencerie - 11, rue Victor Hugo	01 64 70 31 61	<b>E4</b>
LAFITTE JEAN-PIERRE	POM 3 - 9, rue Fleur Bégné	01 82 34 00 20	<b>B3</b>

GÉNÉRALISTE			PLAN
LAMIZET PATRICE	POM3 - 9, rue Fleur Bégné POM Faïencerie - 11, rue Victor Hugo	01 82 34 00 20 01 64 70 31 61	<b>B3</b> <b>E4</b>
LE VIAVANT PIERRE	16, rue Pierre de Montereau	01 64 32 33 90	<b>E3</b>
LEROY NATHALIE	20, chemin des Ormeaux	01 64 31 95 54	<b>B2</b>
LOMET PASCAL	20, rue Jean Jaurès	01 64 32 27 34	<b>E4</b>
MAZEAS YVES	13, rue Victor Hugo	01 64 32 47 83	<b>E4-F4</b>
MEUNIER AURELIE	POM Faïencerie - 11, rue Victor Hugo	01 64 70 31 61	<b>E4</b>
RAMANANJOHANI FLORENT	POM 3 - 9, rue Fleur Bégné	01 82 34 00 20	<b>B3</b>
REY LAURENCE	16, rue Pierre de Montereau	01 64 32 33 90	<b>E3</b>
SUSSELIN MARC	20, rue Jean Jaurès	01 64 32 27 34	<b>E4</b>
TRHIN VAN KHAI	6, rue des Chesnois	01 60 96 12 46	<b>B4-C4</b>
INFIRMIER			
BELKHADEM DALILA	1, avenue du Lycée	09 86 27 77 37	<b>C4</b>
CYPRIEN JOHANNA	17, rue petit Vaugirard	07 67 26 40 64	
CABINET INFIRMIER DIDEROT BADA/BEAUMONT/TURUT	6, boulevard Diderot	01 64 32 90 20	<b>B3</b>
CABINET INFIRMIER DIDEROT CLERVIL/GARCIA/MALET	6, boulevard Diderot	06 01 00 03 61	<b>B3</b>
CABINET INFIRMIER DIDEROT ADARDOR/TAHIRI	6, boulevard Diderot	06 28 40 20 44 06 27 13 47 77	<b>B3</b>
CABINET INFIRMIERS LA BRUYÈRE BRUMENT/ARTUS/VILLEMIN	1, rue des Grès	01 64 32 00 75	<b>C4</b>
CABINET INFIRMIERS DE LA POTERIE AGUIE/BAUTRAIT/BONCET /HODET	2A, rue Habert	01 64 32 42 20	<b>G3</b>
CABINET INFIRMIERS LES LYS CAZOULAT/LOMET	20, avenue du Général de Gaulle	06 44 10 06 34	<b>F3</b>
CAB. INFIRMIERS MAISON BLANCHE MARYSE ZEMMOURI/M. ZEMMOURI	2, rue des Chesnois	01 64 32 31 99	<b>B4-C4</b>
CABINET SOS SOINS CHRISTEN/THERY/GILET	15, rue des Chesnois	01 64 32 12 82	<b>B4-C4</b>
CABINET INFIRMIERS	1, rue Maison Garnier	01 64 23 31 90	<b>B2</b>
BELKHADEM DALILA		01 64 32 10 75	
HODE FRÉDÉRIC	2A, rue Habert	01 64 32 42 20	<b>G3</b>
LA CROIX ROUGE FRANCAISE	9, rue port des Fosses	01 60 96 33 66	
MIACKASSISSA NZABA MABOMBA BLINE	17, rue Petit Vaugirard	06 58 63 15 64	
IRM/SCANNER			
SCANNER DE LA FAÏENCERIE	1B, avenue du Général de Gaulle	01 64 70 00 85	<b>F3</b>
KINÉSITHÉRAPEUTE - MASSEUR			PLAN
BENCHABANNE ILIES	POM3 - 9, rue Fleur Bégné	01 82 34 00 20	<b>B3</b>
BARILLON COLETTE	POM 3 - 9, rue Fleur Bégné	01 82 34 00 20	<b>B3</b>
CABANTOUS MELANIE	3,5 bis avenue de la libération	01 72 79 91 79	
DAVID ANNIE	32, rue Léo Lagrange	09 81 87 71 14	<b>G3-G4</b>
LE CERF JULIEN	32, rue Léo Lagrange	09 81 87 71 14	<b>G3-G4</b>
LE MEUR MARTINE	12, quai de l'Yonne	01 60 74 42 21	<b>E4</b>
DARGENIO			
LABORATOIRE ANALYSES MÉDICALES			
MLAB BIO+	9, rue de la Faïencerie	01 64 32 18 61	<b>E3</b>
MLAB BIO+	1, chemin des Ormeaux	01 64 70 54 54	<b>B3</b>

MATÉRIEL MÉDICAL			PLAN
MONTEREAU MEDICAL	90, rue Jean Jaurès	01 64 70 36 66	<b>E4</b>
MÉDECINE DU TRAVAIL			
CMS 77 INTER ENTREPRISES	8, rue des Clomarts	01 64 70 52 25	<b>E6-D6</b>
MEDECINE ET SANTE AU TRAVAIL	47, boulevard Pasteur	01 60 23 96 96	<b>F2</b>
NÉPHROLOGUE			
CENTRE DE DIALYSE	2, parking de la Faïencerie	01 60 57 53 00	<b>E3</b>
OPHTALMOLOGUE			
ALBALKHI ALBITAR RIHAM	18, chemin des Ormeaux	09 50 53 69 99	<b>B2</b>
WALIGORA EMMANUEL	19, rue Danielle Casanova	01 64 32 01 74	<b>E4</b>
OPTICIEN			
ALAIN AFFLELOU	boulevard Diderot	01 60 72 61 36	<b>B3</b>
KRYS	85, rue Jean Jaurès	01 64 32 03 15	<b>E4</b>
OPTIQUE 2000	29, rue Jean Jaurès	01 64 32 07 13	<b>E4</b>
OPTIQUE CHAUVEAU	81, rue Jean Jaurès	01 64 32 11 84	<b>E4</b>
OPTIQUE LAMBERT	1, rue des Chapeliers	01 64 32 04 45	<b>E4</b>
OPTIQUE NZ	18, place du Marché au blé	06 35 26 65 27	<b>B1</b>
BIEN VU	3, route de sens	01 72 66 96 92	
ORTHODONTISTE			
KRIEF ANNE	12, rue du Docteur Arthur Petit	01 60 74 43 59	<b>E4</b>
ZAATAR ELIE	3, rue Paul Jozon	01 60 70 85 98	<b>G4</b>
NAUD FRANCOISE	11, boulevard de la République	06 08 01 85 96	
PHILY-GREMEAUX CLAUDINE	19, rue Léo Lagrange	01 60 74 20 44	<b>G3-G4</b>
ORTHOPHONISTE			
AMIOT PAULINE	POM 3 - 9, rue Fleur Bégné	01 82 34 00 20	<b>B3</b>
BIENASSIS LAURIANNE	POM 3 - 9, rue Fleur Bégné	01 82 34 00 20	<b>B3</b>
BUFFETEAU NATHALIE	1, rue de la Poterne	06 20 05 21 52	<b>E4</b>
BULTEAU PHILIPINE	POM Faïence 11, rue Victor Hugo	01 64 70 31 61	<b>E4</b>
DEL FABRO ELISE	POM Faïencerie - 11, rue Victor Hugo	01 64 70 31 61	<b>E4</b>
GOBILLOT CAMILLE	POM 3 - 9, rue Fleur Bégné	01 82 34 00 20	<b>B3</b>
JOUZEAU SABRINA	32, rue Léo Lagrange	01 60 74 48 13	<b>G3-G4</b>
SILLY MARC	7b, rue Victor Hugo	01 60 57 02 31	<b>E4</b>
ORTHOPTISTE			
BONNET MARIE-HÉLÈNE	19, rue Danielle Casanova	01 64 32 01 74	<b>E4</b>
OSTÉOPATHE			
BIGOT ANNE CHARLOTTE	26, rue Danielle Casanova	06 73 94 57 73	<b>E4</b>
BRETON MATHIEU	7, rue Victor Hugo	06 59 91 45 44	<b>E4-F4</b>
DUBUS CHLOE	35b, avenue de la Libération	06 71 29 58 65	<b>F3</b>
LAMPIN CAROLE	17, rue du petit vaugirard	06 25 29 20 89	<b>E3</b>
LEVEQUE-HAMON VÉRONIQUE	2A, rue Habert	06 07 80 51 33	<b>G3</b>
PÉDIATRE			
BRANCA GÉRARD	POM 3 - 9, rue Fleur Bégné	01 82 34 00 20	<b>B3</b>
LAMBERT ANNE LOUSIE	POM 3 - 9, rue Fleur Bégné	01 82 34 00 20	<b>B3</b>
CHEKROUN MICHEL	POM 3 - 9, rue Fleur Bégné	01 82 34 00 20	<b>B3</b>

PÉDICURE PODOLOGUE			PLAN
DEROME GAËLLE	32, rue Léo Lagrange	01 60 96 35 64	<b>G3-G4</b>
GUYOT YANN	1, rue de la Faïencerie	01 64 32 43 89	<b>F4</b>
LAMBERT GUYOT CHARLOTTE	1, rue de la Faïencerie	01 64 32 43 89	<b>F4</b>
MARCHAND JESSICA	2A, rue Habert	01 64 32 36 06	<b>G3</b>
PHARMACIE			
PHARMACIE DE L'HÔTEL DE VILLE	51, rue Jean Jaurès	01 64 32 00 73	<b>E4</b>
PHARMACIE DU MARCHÉ	32, rue Danielle Casanova	01 64 32 00 58	<b>E4</b>
PHARMACIE MERCIER	1, boulevard Diderot	01 60 96 38 00	<b>D3</b>
PHARMACIE VICTOR HUGO	90, rue Jean Jaurès	01 64 32 00 59	<b>E4</b>
SELARL PHARMACIE NGO	10, rue des Chesnois	01 64 70 07 73	<b>B4-C4</b>
PSYCHIATRE			
FELLAH AURORE	33, rue Léo Lagrange	06 58 79 90 15	<b>G3-G4</b>
GRANVAL EDWIGE	35b, avenue de la libération	01 72 79 91 79	<b>F3</b>
HACHEM JOSEPH	8, rue Petit Vaugirard	01 60 74 41 28	<b>E3</b>
LE DROGUENE ERWAN	16, rue Pierre de Montereau	01 64 32 33 90	<b>E3</b>
PSYCHOLOGUE			
FELLAH AURORE	33, rue Léo Lagrange	06 58 79 90 15	<b>G3-G4</b>
GRANVAL EDWIGE	35b, avenue de la libération	06 74 45 62 76	<b>F3</b>
HADJAR SANDY	33b, rue Léo Lagrange	06 15 68 70 06	<b>G3-G4</b>
LAFON CORINNE	17, rue du Petit Vaugirard	06 37 08 45 28	<b>E3</b>
NAVATTE MARIE	11, rue de la Poterne	06 07 04 29 89	
PARENT ELODIE	35, avenue de la Libération	06 28 34 44 78	<b>F3</b>
RIVIERE NELLY	15, rue de Varenne	07 49 46 84 93	<b>F1-F2-F3</b>
STIER-THOMAS ALICE	15, rue de Varenne	06 50 58 41 97	<b>F1-F2-F3</b>
PSYCHOMOTRICIEN			
HIRSCH LEATITIA	POM 3 - 9, rue Fleur Bégné	01 82 34 00 20	<b>B3</b>
RADIOLOGUE			
SCANNER DE LA FAÏENCERIE	6, avenue du Général de Gaulle	01 64 70 00 85	<b>F3</b>
RÉFLEXOLOGUE PLANTAIRE			
LOMBARD MARIE	21, boulevard Crette-Preignard	06 29 37 29 29	<b>F3</b>
RHUMATOLOGUE			
MIMOUN HOCIN	2, rue du Maréchal Juin	01 64 69 27 76	<b>F4</b>
SAGE FEMME			
GARNIER AURORE	POM Faïencerie - 11, rue Victor Hugo	01 64 70 31 61	<b>E4</b>
PAVARD INES	POM Faïencerie - 11, rue Victor Hugo	01 64 70 31 61	<b>E4</b>
PERRUCHON AURORE	POM Faïencerie - 11, rue Victor Hugo	01 64 70 31 61	<b>E4</b>
SOPHROLOGUE			
JEANNIN VIRGINIE	26, rue Danielle Casanova	06 71 11 12 95	<b>E4</b>
PENOT PATRICIA	10, place Saint Maurice	01 64 24 04 28	<b>D4</b>
SOPHROLOGUE/PSYCHOPRATICIENNE			
VUILLET LEATITIA	7, rue Victor Hugo	06 20 77 41 76	<b>E4</b>
VÉTÉRINAIRE			
CLIN. BALLOT/GUIDONI/DELLAYE	23, avenue du Général de Gaulle	01 64 32 01 41	<b>F3</b>

ALIMENTATION GÉNÉRALE			PLAN
ADSYA	46, Avenue du Général De Gaulle	01 64 32 68 50	<b>F3</b>
ALDI	ZAC de la sucrerie	01 81 09 78 25	<b>H5</b>
AK MARKET	66, rue Jean Jaurès	06 72 32 55 95	<b>E4-F4</b>
ASHUIANI SUPERMARKET	1, avenue de la Liberté		<b>B4-C3</b>
CARREFOUR	boulevard Diderot	01 60 57 23 48	<b>D3</b>
CARREFOUR MARKET	63, rue Jean Jaurès	01 34 32 12 37	<b>E4-F4</b>
CAVDAR	38, rue des Chesnois	06 16 86 35 03	<b>B3</b>
COULEUR EXOTIQUE	8, rue de la Poterie	06 46 56 03 08	<b>E4</b>
DOGRU	10, boulevard Diderot	01 64 32 66 06	<b>B3</b>
FRUITS AND VEGETABLES	59, rue Jean Jaurès		<b>E4</b>
GUL	3, rue Edmond Rostand	01 60 57 06 54	<b>B3</b>
JS MINI PRIX	36, avenue du Général de Gaulle	09 53 66 87 55	<b>F3</b>
LE MARCHÉ D'A COTÉ	4, rue Emile Lefebvre	06 29 60 38 86	<b>E4</b>
LIDL	47, rue d'Enfer	0800 00 54 35	<b>B2</b>
LN MINI MARKET	99, rue Jean Jaurès	09 86 15 30 69	<b>E4-F4</b>
NFES	4, rue des Clomarts	01 64 23 72 68	<b>E6-D6</b>
NOMY	ZAC de la sucrerie	01 60 96 31 43	<b>H5</b>
RANI PROXI MARKET	71, rue Jean Jaurès	09 75 52 90 42	<b>E4-F4</b>
RAPID MARKET	5, Quai d'Yonne	09 53 16 86 09	<b>E4</b>
VOLKAN	22, rue des Chesnois	01 60 72 12 74	<b>B4-C4</b>
BAR BRASSERIE			
AU BON COIN	10, rue Couverte	09 79 43 02 54	<b>E4</b>
BAR DE L'HÔTEL DE VILLE	52, rue Jean Jaurès	01 64 32 04 42	<b>E4-F4</b>
CHEZ JUMEAUX	7b, rue Fleur Bégné		<b>B4</b>
LE MARIGNY	1, rue des Fossés	01 64 32 02 83	<b>E4</b>
LE RELAIS SAINT BERNARD	44, rue Léo Lagrange	01 64 32 04 56	<b>G3-G4</b>
LE WESTERN	6, rue Lavoisier		<b>B3</b>
BAR TABAC			
CHEZ JUMEAU	7b, rue Fleur Bégné		<b>B3</b>
LE BRAZZA	45, avenue du Général de Gaulle		<b>F3</b>
LE CARRÉ D'AS	74, rue Jean Jaurès	06 63 35 39 70	<b>E4-F4</b>
LE GALLIA	1, rue de Provins	01 64 32 00 71	<b>D5</b>
LE RALLYE	8, rue Jean Jaurès	09 62 11 30 95	<b>E4-F4</b>
LE SAINT MAURICE	3, rue Grande Saint-Maurice	01 60 96 38 23	<b>E5</b>
LE SEINE ET MARNE	28, rue Jean Jaurès		<b>E4-F4</b>
BOUCHERIE			
BOUCHERIE LES 2B	61, rue Jean Jaurès	01 60 96 13 07	<b>E4-F4</b>
BOUCHERIE NAFI	2, boulevard Diderot	01 64 70 29 52	<b>B3</b>
BOUCHERIE RAHMA	14, rue des Chesnois	01 77 03 11 41	<b>B4-C4</b>
EREN BOUCHERIE	26, rue des Chesnois	09 80 86 80 59	<b>B4-C4</b>
LA BARAKA	32, rue des Chesnois	01 60 96 25 06	<b>B4-C4</b>
MIRAC	1, avenue de La Liberté	01 60 93 39 44	<b>C3</b>
MJ VIANDE	2, rue d'Enfer	01 60 57 75 38	<b>B2</b>



BOULANGERIE			PLAN
AU BLÉ D'OR	4, place du Marché au Blé	09 56 00 79 93	E4
AU BON PAIN	91, rue Jean Jaurès	06 05 79 03 01	E4-F4
AU PETIT VIENNOIS	33, rue Jean Jaurès	01 64 32 06 01	E4-F4
BOULANGERIE CAVALIER	28, rue des Chesnois	07 67 78 80 25	B4-C4
BOULANGERIE DE LA POTERIE	1, rue de la poterie	06 95 14 53 22	E4
BOULANGERIE IKRAM	53, rue Jean Jaurès	01 64 32 05 96	E4
HAFA	1, avenue de la liberté	09 52 76 44 60	C3
LA CONQUÊTE DU PAIN	43, avenue du Général De Gaulle	01 75 15 48 08	F3
LA FABRIK	21, rue des Dames	06 01 20 58 15	E2/E3
LA MI DO RÉ	10, boulevard Diderot	09 62 62 97 12	B3
NAS PAIN	9, place Diderot	01 64 22 30 27	B3
BRASSEUR			
LA REPUBLIK DES MOUSSES	2, rue du Docteur Arthur Petit	01 45 94 14 95	E4-F4
EPICERIE FINE			
LA MAISON DU TERROIR	2, place Eymard-Duvernay	01 64 70 44 00	E4
FOOD TRUCK			
PIZZA JOJO	rond Point Lepesme	06 15 12 97 56	F4
SKA FOOD TRUCK	rue Gaston de Bray	06 09 66 23 20	D5
MAGASIN BIO			
RETOUR AUX SOURCES	23, place du Colonel Fabien	01 60 72 20 90	E4-F4
PIZZERIA			
HOTTIMES	9 bis, rue Daniele Casanova	01 60 39 02 12	E4
LE KIOSQUE À PIZZA	51, rue Léo Lagrange	01 60 39 06 06	G3-G4
PIZZA DU VIEUX PONT	15, avenue du Général de Gaulle	01 64 32 98 58	G2-F3
PIZZA FAMILY	1, avenue du Général de Gaulle	01 64 31 45 89	G2-F3
RIGHT WAY	58, rue Léo Lagrange	09 87 33 45 24	G3/G4
POISSONNIER			
CHEZ ANTOINE	14, place du Marché au Blé	01 64 32 90 97	E4
MAGASIN BIO			
RETOUR AUX SOURCES	22-24, rue Jean Jaurès	01 60 72 20 90	E4-F4
PRODUITS EXOTIQUES			
DETTY EXOTIQUE	1ter, rue de la Faiencerie	01 74 80 40 36	E4-F4
LA DIFFÉRENCE	3, rue du Calvaire	06 46 92 54 18	E4
PRODUITS PORTUGAIS			
LUSA TERROIR	ZAC de la Sucrerie	01 64 23 57 14	G4
RESTAURANTS			
AFRIK'N FOOD	7, place du Colonel Fabien		E4
ASSOS	ZAC de la Sucrerie	01 60 72 66 14	G4
BRUNCH CAFE	6, place André Bosson	01 75 15 88 72	E4
BUFFALO GRILL	ZAC de la Sucrerie	01 64 23 38 73	G4
BEN ET JEFFS	15, rue Couverte	06 13 38 97 94	E4
CHEZ GABY	4b, rue du 8 Mai 1945	01 60 96 32 02	F2

RESTAURANTS			PLAN
CHICKEN CORNER	79, rue Jean Jaurès		<b>E4</b>
CHIKEN POINT	17, place du Marché au Blé	01 60 57 04 74	<b>E4</b>
CHIKEN TIME'S	43, Avenue du Général De Gaulle	01 75 15 68 31	<b>F3</b>
CHURRASQUEIRA LUSA	Zac de La Sucrierie	01 64 23 57 14	<b>G4</b>
CRISPY SUSHI AND WOK	2, boulevard de la République	01 64 31 26 42	<b>F4</b>
DELICES PIZZA	87, rue Jean Jaurès	01 64 32 03 21	<b>E4</b>
FAMILY'S	12, place du Marché		<b>E4</b>
GRILL HOUSE	7b, rue Fleur Bégné	06 74 77 96 39	<b>B3</b>
KING OF THAI	3, rue du 8 mai 1945	01 75 15 61 82	<b>G2</b>
KOC S FOOD	3, rue des Grès	01 64 32 81 81	<b>C4</b>
LA BAINNADE	73, rue de Provins	01 75 15 95 21	<b>D5</b>
LA FLAMME	3, rue de Varennes	09 67 06 62 34	<b>F1/F2</b>
L'ANATOLIE	65, rue Jean Jaurès	01 60 96 74 57	<b>E4/F4</b>
LA PLACE	4, place du Marché au Blé	01 60 71 63 93	<b>E4</b>
LA TABLE DE MONTEREAU	4, place Eymard-Duvernay	07 59 66 27 90	<b>E4</b>
LE BUN'S	5, place Diderot	01 60 39 01 53	<b>B3</b>
LE CORINO	1 bis, rue de Provins	01 64 24 85 06	<b>D5</b>
LE DÉLICIEUX	1, place du Marché au Blé	01 60 57 04 84	<b>E4</b>
L'ENTRE-NOUES	22, rue des Arches	01 75 15 14 88	<b>F4</b>
LE PARADIS DE L'INDE	13, rue Couverte	01 60 96 15 33	<b>E4</b>
LE PETIT BISTROT	8, rue de la Faïencerie	01 60 96 74 37	<b>E4</b>
LE TOUAREG	11 bis, place Diderot	01 64 24 87 54	<b>B3</b>
LE SEPT 7	72, rue Jean Jaurès	01 75 15 41 28	<b>E4-F4</b>
LES DÉLICES DE LA MANNE	5, ruelle Marquée	07 58 05 15 98	<b>E4</b>
LOKOUM KEBAB	13, rue Jean Jaurès	06 51 04 40 96	<b>E4</b>
MAC DONALD'S	ZAC de la Sucrierie	01 64 32 40 19	<b>G4</b>
MINTY2	1, avenue de La Liberté		<b>B3</b>
NOOSHI'S	5, rue du docteur Petit	01 75 15 80 84	<b>E4</b>
O TACOS	3, route de sens	01 72 66 75 23	<b>G4</b>
O'TOUR DU POULET	75, rue Jean Jaurès	09 82 78 09 30	<b>E4-F4</b>
O'SMASH	15, rue Jean Jaurès	06 65 98 64 87	<b>E4</b>
OTANTIK	88, rue Jean Jaurès	01 64 70 03 66	<b>E4-F4</b>
ROYAL GARDEN	3, route de sens	01 64 23 02 52	<b>G4</b>
SIWAR	50, rue Jean Jaurès	01 64 31 44 95	<b>E4</b>
SUCRÉ SALÉ	5, place du Marché au Blé	01 74 80 58 40	<b>E4</b>
TIKKATACOS	81, rue Jean Jaurès	09 87 00 45 20	<b>E4</b>
VIZZO TIME	18, rue Jean Jaurès	01 64 24 09 90	<b>E4-F4</b>
SALON DE THÉ			PLAN
ART ET THÉ	3, rue Emile Zola	01 64 32 04 27	<b>E4</b>
TORRÉFACTEUR			
TORREFACTION DAVID	1, place du Colonel Fabien	01 64 32 04 27	<b>E4</b>
TRAITEUR			
LES NOCES D'OR	7, place du Marché au Blé	06 05 71 14 02	<b>E4</b>

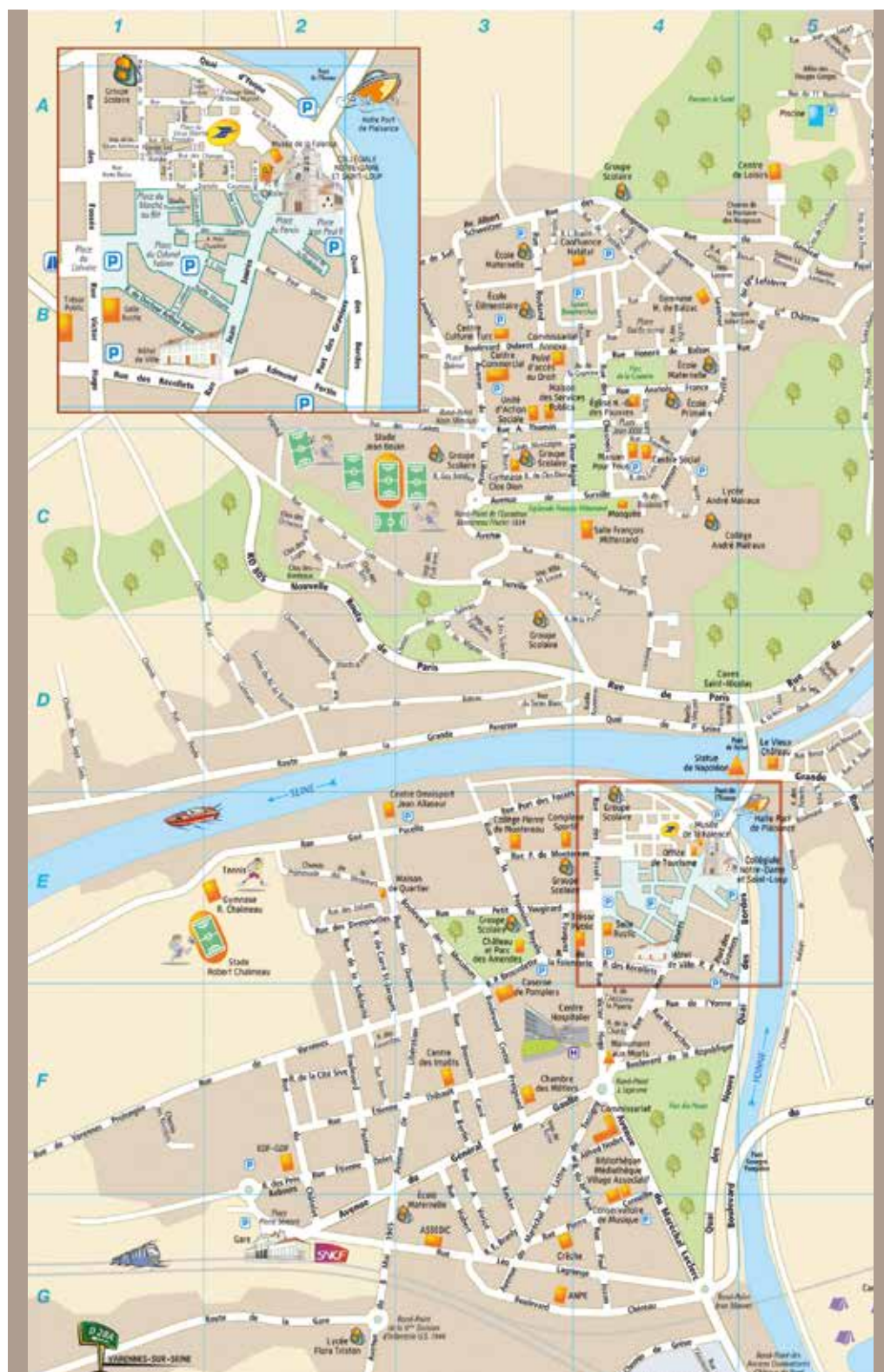



# FIERS

## DE MONTEREAU



Hôtel de Ville - 54, rue Jean Jaurès  
77130 Montereau-fault-Yonne  
Tél. 01 64 70 44 00  
[montereau77.fr](http://montereau77.fr)

